

ALCALDÍA MUNICIPAL DEL DISTRITO CENTRAL



**Documento para la Contratación de Obras
por Licitación Privada Nacional (LPrNO)**

**“Rehabilitación y bacheo de calles principales colonia
Miramontes, Tegucigalpa, M.D.C.”**

Código N° 563

N° LPrNO-46-AMDC-66-2014

Contratante: Alcaldía Municipal del Distrito Central

Tegucigalpa, M.D.C., Honduras.

Noviembre 2014.

ÍNDICE GENERAL

ÍNDICE GENERAL.....	2
SECCIÓN I. INSTRUCCIONES A LOS OFERENTES	3
ÍNDICE DE CLÁUSULAS.....	3
SECCIÓN II. DATOS DE LA LICITACIÓN (DDL)	18
SECCIÓN III. ELEGIBILIDAD.....	23
SECCIÓN IV. FORMULARIOS DE LA OFERTA	24
1. OFERTA.....	24
2. INFORMACIÓN SOBRE LA CALIFICACIÓN.....	26
3. DECLARACIÓN JURADA SOBRE PROHIBICIONES O INHABILIDADES	35
4. CONTRATO	38
SECCIÓN V. CONDICIONES GENERALES DEL CONTRATO	39
ÍNDICE DE CLÁUSULAS.....	39
SECCIÓN VI. CONDICIONES ESPECIALES DEL CONTRATO.....	67
SECCIÓN VII. ESPECIFICACIONES Y CONDICIONES DE CUMPLIMIENTO	80
SECCIÓN VIII. PLANOS.....	108
SECCIÓN IX. LISTA DE CANTIDADES	109
SECCIÓN X. FORMULARIOS DE GARANTÍA	112

SECCIÓN I. INSTRUCCIONES A LOS OFERENTES

ÍNDICE DE CLÁUSULAS

A. Disposiciones Generales.....	1
1. Alcance de la licitación	1
2. Fuente de fondos.....	1
3. Fraude y corrupción.....	2
4. Oferentes elegibles.....	2
5. Calificaciones del Oferente.....	3
6. Una Oferta por Oferente	4
7. Costo de las propuestas.....	4
8. Visita al Sitio de las obras	4
B. Documentos de Licitación	4
9. Contenido de los Documentos de Licitación	4
10. Aclaración de los Documentos de Licitación	5
11. Enmiendas a los Documentos de Licitación	5
C. Preparación de las Ofertas	6
12. Idioma de las Ofertas.....	6
13. Documentos que conforman la Oferta.....	6
14. Precios de la Oferta	6
15. Monedas de la Oferta y pago	7
16. Validez de las Ofertas	7
17. Garantía de Mantenimiento de la Oferta y Declaración de Mantenimiento de la Oferta.....	7
18. Ofertas alternativas de los Oferentes	9
19. Formato y firma de la Oferta	9
D. Presentación de las Ofertas	10
20. Presentación, Sello e Identificación de las Ofertas	10
21. Plazo para la presentación de las Ofertas	10
22. Ofertas tardías	10
23. Retiro, sustitución y modificación de las Ofertas.....	11
E. Apertura y Evaluación de las Ofertas	11
24. Apertura de las Ofertas	11
25. Confidencialidad	12
26. Aclaración de las Ofertas.....	12
27. Examen de las Ofertas para determinar su cumplimiento	13
28. Corrección de errores.....	14
29. Moneda para la evaluación de las Ofertas.....	14

30.	Evaluación y comparación de las Ofertas.....	14
F.	Adjudicación del Contrato	15
31.	Criterios de Adjudicación.....	15
32.	Derecho del Contratante a aceptar cualquier Oferta o a rechazar cualquier o todas las Ofertas.....	15
33.	Notificación de Adjudicación y firma del Contrato	15
34.	Garantía de Cumplimiento	16
35.	Pago de anticipo y Garantía.....	17

INSTRUCCIONES A LOS OFERENTES (IAO)

A. DISPOSICIONES GENERALES

1. ALCANCE DE LA LICITACIÓN

- 1.1 La Alcaldía Municipal del Distrito Central (AMDC) invita a presentar ofertas para la construcción de las obras que se describen en los **DDL** y en la Sección VI, “Condiciones Especiales del Contrato” (**CEC**). El nombre y los números de código e identificación del proceso están especificados en los **DDL** y en las **CEC**.
- 1.2 El oferente seleccionado deberá terminar las obras en la fecha prevista de terminación especificada en los **DDL** y en la subcláusula 1.1 (q) de las **CEC**.
- 1.3 En estos documentos de licitación:
 - (a) el término “*por escrito*” significa comunicación en forma escrita (por ejemplo, por correo, por correo electrónico, facsímile, télex) con prueba de recibido;
 - (b) si el contexto así lo requiere, el uso del “*singular*” corresponde igualmente al “*plural*” y viceversa; y “*día*” significa día calendario.
- 1.4 La Alcaldía Municipal del Distrito Central (AMDC) no está obligado a aceptar ninguna propuesta y se reserva el derecho de anular el proceso de licitación en cualquier momento antes de la adjudicación del contrato, sin que incurra en ninguna obligación con los oferentes.

2. FUENTE DE FONDOS

- 2.1 La contratación a que se refiere esta licitación se financiará exclusiva y totalmente con recursos de la **Alcaldía Municipal del Distrito Central**.

3. FRAUDE Y CORRUPCIÓN

- 3.1 El Estado de Honduras exige a todos los organismos ejecutores y organismos contratantes, al igual que a todas las firmas, entidades o personas oferentes por participar o participando en procedimientos de contratación, incluyendo, entre otros, solicitantes, oferentes, contratistas, consultores y concesionarios (incluyendo sus respectivos funcionarios, empleados y representantes), observar los más altos niveles éticos durante el proceso de selección y las negociaciones o la ejecución de un contrato. Los actos de fraude y corrupción están prohibidos.
- 3.2 Si se comprobare que ha habido entendimiento malicioso entre dos o más oferentes, las respectivas ofertas no serán consideradas, sin perjuicio de la responsabilidad legal en que éstos hubieren incurrido.

3.3 Los actos de fraude y corrupción son sancionados por la Ley de Contratación del Estado, sin perjuicio de la responsabilidad en que se pudiera incurrir conforme al Código Penal.

4. OFERENTES ELEGIBLES

4.1 Podrán participar en esta licitación únicamente empresas hondureñas, que teniendo plena capacidad de ejercicio, no se hallen comprendidas en alguna de las circunstancias siguientes:

- (a) Haber sido condenados mediante sentencia firme por delitos contra la propiedad, delitos contra la fe pública, cohecho, enriquecimiento ilícito, negociaciones incompatibles con el ejercicio de funciones públicas, malversación de caudales públicos o contrabando y defraudación fiscal, mientras subsista la condena. Esta prohibición también es aplicable a las sociedades mercantiles u otras personas jurídicas cuyos administradores o representantes se encuentran en situaciones similares por actuaciones a nombre o en beneficio de las mismas;
- (b) Haber sido declarado en quiebra o en concurso de acreedores, mientras no fueren rehabilitados;
- (c) Ser funcionarios o empleados, con o sin remuneración, al servicio de los poderes del Estado o de cualquier institución descentralizada, municipalidad u organismo que se financie con fondos públicos, sin perjuicio de lo previsto en el artículo 258 de la Constitución de la República;
- (d) Haber dado lugar, por causa de la que hubiere sido declarado culpable, a la resolución firme de cualquier contrato celebrado con la Administración o a la suspensión temporal en el Registro de Proveedores y Contratistas en tanto dure la sanción. En el primer caso, la prohibición de contratar tendrá una duración de dos (2) años, excepto en aquellos casos en que haya sido objeto de resolución en sus contratos en dos ocasiones, en cuyo caso la prohibición de contratar será definitiva;
- (e) Ser cónyuge, persona vinculada por unión de hecho o parientes dentro del cuarto grado de consanguinidad o segundo de afinidad de cualquiera de los funcionarios o empleados bajo cuya responsabilidad esté la precalificación de las empresas, la evaluación de las propuestas, la adjudicación o la firma del contrato;
- (f) Tratarse de sociedades mercantiles en cuyo capital social participen funcionarios o empleados públicos que tuvieran influencia por razón de sus cargos o participaren directa o indirectamente en cualquier etapa de los procedimientos de selección de contratistas. Esta prohibición se aplica también a las compañías que cuenten con socios que sean cónyuges, personas vinculadas por unión de hecho o parientes dentro del cuarto grado de consanguinidad o segundo de afinidad de los funcionarios o empleados a que se refiere el literal anterior, o aquellas en las que

desempeñen, puestos de dirección o de representación personas con esos mismos grados de relación o de parentesco;

- (g) Haber intervenido directamente o como asesores en cualquier etapa de los procedimientos de contratación o haber participado en la preparación de las especificaciones, planos, diseños o términos de referencia, excepto en actividades de supervisión de construcción; y,
 - (h) Estar suspendido del Registro de Proveedores y Contratistas o tener vigente sanción de suspensión para participar en procedimientos de contratación administrativa.
- 4.2 Los oferentes deberán proporcionar al contratante evidencia satisfactoria de su continua elegibilidad, en los términos establecidos en las **IAO**, cuando el contratante razonablemente la solicite.

5. CALIFICACIONES DEL OFERENTE

5.1 Sólo se considerarán las ofertas de los oferentes precalificados para la adjudicación del contrato.

5.2 Las ofertas presentadas por un consorcio constituido por dos o más empresas deberán cumplir con los siguientes requisitos, a menos que se indique otra cosa en los **DDL**:

- (a) todos los integrantes del consorcio deben ser empresas precalificadas para la adjudicación del contrato.
- (b) la oferta deberá ser firmada de manera que constituya una obligación legal para todos los socios;
- (c) todos los socios serán responsables mancomunada y solidariamente por el cumplimiento del contrato de acuerdo con las condiciones del mismo;
- (d) uno de los socios deberá ser designado como representante y autorizado para contraer responsabilidades y para recibir instrucciones por y en nombre de cualquier o todos los miembros de del consorcio;
- (e) la ejecución de la totalidad del contrato, incluyendo los pagos, se harán exclusivamente con el socio designado;
- (f) con la oferta se deberá presentar el acuerdo de consorcio firmado por todas las partes.

5.3 Los oferentes deberán confirmar en sus ofertas que la información presentada originalmente para precalificar permanece correcta a la fecha de presentación de las ofertas o, de no ser así, incluir con su oferta cualquier información que actualice su información original de precalificación. La confirmación o actualización de la información deberá presentarse en los formularios pertinentes incluidos en la Sección IV.

5.4 Si la persona que suscriba la oferta no es la misma que suscribió la solicitud de calificación, el oferente deberá incluir con su oferta, el poder otorgado a quien suscriba la oferta autorizándole a comprometer al oferente;

5.5 Todos los oferentes deberán presentar en la Sección IV, “Formularios de la oferta”, una descripción preliminar del método de trabajo y cronograma que proponen, incluyendo planos y gráficas, según sea necesario.

6. UNA OFERTA POR OFERENTE

6.1 Cada oferente presentará solamente una oferta, ya sea individualmente o como miembro de un consorcio. El oferente que presente o participe en más de una oferta (a menos que lo haga como subcontratista o en los casos cuando se permite presentar o se solicitan propuestas alternativas) ocasionará que todas las propuestas en las cuales participa sean rechazadas.

7. COSTO DE LAS PROPUESTAS

7.1 Los oferentes serán responsables por todos los gastos asociados con la preparación y presentación de sus ofertas y el contratante en ningún momento será responsable por dichos gastos.

7.2 En cumplimiento a lo establecido en el artículo 71 de las Disposiciones Generales del Presupuesto para el año 2014; los pliegos de condiciones no tienen ningún costo para el oferente, con el propósito de promover la competencia y una mayor participación en los procesos de licitación, que realiza el Estado de Honduras.

8. VISITA AL SITIO DE LAS OBRAS

8.1 Se aconseja que el oferente, bajo su propia responsabilidad, costo y riesgo, visite e inspeccione el sitio de las obras y sus alrededores y obtenga por sí mismo toda la información que pueda ser necesaria para preparar la oferta y celebrar el contrato para la construcción de las obras. Los gastos relacionados con dicha visita correrán por cuenta del oferente.

B. DOCUMENTOS DE LICITACIÓN

9. CONTENIDO DE LOS DOCUMENTOS DE LICITACIÓN

9.1 El conjunto de los Documentos de Licitación comprende los documentos que se enumeran en la siguiente tabla y todas las enmiendas que hayan sido emitidas de conformidad con las **IAO**:

Sección I	Instrucciones a los oferentes (IAO)
Sección II	Datos de la licitación (DDL)
Sección III	Elegibilidad
Sección IV	Formularios de la oferta
Sección V	Condiciones generales del contrato (CGC)
Sección VI	Condiciones especiales del contrato (CEC)

Sección VII	Especificaciones y condiciones de cumplimiento
Sección VIII	Planos
Sección IX	Lista de cantidades
Sección X	Formularios de garantías

10. ACLARACIÓN DE LOS DOCUMENTOS DE LICITACIÓN

- 10.1 Todos los oferentes que requieran aclaraciones sobre los Documentos de Licitación deberán solicitarlas al contratante por escrito a la dirección indicada en los **DDL**. El contratante deberá responder a cualquier solicitud de aclaración recibida por lo menos diez (10) días antes de la fecha límite para la presentación de las ofertas. Se enviarán copias de la respuesta del contratante a todos los que adquirieron los documentos de licitación, la cual incluirá una descripción de la consulta, pero sin identificar su origen.
- 10.2 Las respuestas a solicitudes de aclaración se publicarán además en el sistema de información de contratación y adquisiciones del Estado de Honduras, "HonduCompras", (www.honducompras.gob.hn).
- 10.3 En el caso de que se establezca en los **DDL** la realización de una reunión de información para posibles aclaraciones, los posibles oferentes también tendrán la oportunidad de asistir a dicha reunión, que será efectuada en la fecha, hora y dirección indicada en los **DDL**. La inasistencia a la reunión de información para posibles aclaraciones no será motivo de descalificación para el oferente. Las modificaciones a los Documentos de Licitación que resulten necesarias en virtud de esta reunión, se notificarán mediante enmienda a los documentos de licitación, conforme a las **IAO**.

11. ENMIENDAS A LOS DOCUMENTOS DE LICITACIÓN

- 11.1 Antes de la fecha límite para la presentación de las ofertas, el contratante podrá modificar los Documentos de Licitación mediante una enmienda.
- 11.2 Cualquier enmienda que se emita formará parte integral de los Documentos de Licitación y será comunicada por escrito a todos los oferentes invitados y que confirmaron su participación. Los oferentes deberán acusar recibo de cada enmienda por escrito al contratante.
- 11.3 Las enmiendas a Documentos de Licitación se publicarán además en el sistema de información de contratación y adquisiciones del Estado de Honduras, "HonduCompras", (www.honducompras.gob.hn).
- 11.4 Con el fin de otorgar a los oferentes tiempo suficiente para tener en cuenta una enmienda en la preparación de sus ofertas, el contratante deberá extender, si fuera necesario, el plazo para la presentación de las ofertas, de conformidad con las **IAO**.

C. PREPARACIÓN DE LAS OFERTAS

12. IDIOMA DE LAS OFERTAS

12.1 Todos los documentos relacionados con las ofertas deberán estar redactados en el idioma español. En caso de que se presenten documentos cuyo idioma original sea distinto al indicado, deberán ser presentados traducidos al español. En caso de contradicción prevalecerá la traducción.

13. DOCUMENTOS QUE CONFORMAN LA OFERTA

13.1 La oferta que presente el oferente deberá estar conformada por los siguientes documentos:

- (a) La carta de oferta (en el formulario indicado en la Sección IV);
- (b) La garantía de mantenimiento de la oferta, o la declaración de mantenimiento de la oferta, si de conformidad con las **IAO** así se requiere;
- (c) La lista de cantidades valoradas (presupuesto de la obra) es decir, con indicación de precios;
- (d) El formulario y los documentos de información sobre la calificación (Sección IV);
- (e) Las ofertas alternativas, de haberse solicitado; y
- (f) Cualquier otro documento que se solicite a los oferentes completar y presentar, según se especifique en los **DDL**.

14. PRECIOS DE LA OFERTA

14.1 El contrato comprenderá la totalidad de las obras especificadas en las **IAO**, sobre la base de la lista de cantidades valoradas (presupuesto de la obra) presentado por el oferente.

14.2 El oferente indicará los precios unitarios y los precios totales para todos los rubros de las obras descritos en la lista de cantidades valoradas (presupuesto de la obra). La no presentación de la lista de cantidades, o bien uno o más rubros de las obras descritos en dicha lista será motivo suficiente para desestimar la oferta.

14.3 Durante la ejecución de las obras, el contratante no efectuará pagos por los rubros ejecutados para los cuales el oferente no haya indicado precios, por cuanto los mismos se considerarán incluidos en los demás precios unitarios y totales que figuren en la lista de cantidades valoradas (presupuesto de la obra), esto último aplica para rubros no incluidos en la lista de cantidades.

14.4 Si hubiere correcciones, éstas se harán tachando, rubricando, y fechando los precios incorrectos y rescribiéndolos correctamente.

14.5 Todos los derechos, impuestos y demás gravámenes que deba pagar el contratista en virtud de este contrato, o por cualquier otra razón, hasta veintiocho (28) días antes de

la fecha del plazo para la presentación de las ofertas, deberán estar incluidos en los precios unitarios y en el precio total de la oferta presentada por el oferente.

- 14.6 Los precios unitarios que cotice el oferente estarán sujetos a ajustes durante la ejecución del contrato. El oferente deberá proporcionar con su oferta toda la información requerida en las condiciones especiales del contrato y en la cláusula 47 de las **CGC**.

15. MONEDAS DE LA OFERTA Y PAGO

- 15.1 Los precios unitarios deberán ser cotizados por el oferente enteramente en Lempiras (L.), salvo que en los **DDL** se establezca la posibilidad de ofertar en hasta tres monedas extranjeras a elección del oferente. Los pagos que correspondan conforme al contrato se harán en las mismas cotizadas.
- 15.2 Los oferentes indicarán en su oferta los detalles de las necesidades previstas en monedas extranjeras.
- 15.3 En caso de que los **DDL** permitan presentar ofertas en monedas extranjeras, los oferentes deberán aclarar sus necesidades en monedas extranjeras y sustentar que las cantidades incluidas en los precios, se traten de componentes de costo que deban adquirirse en el mercado internacional, sean razonables y se ajusten a los requisitos de las **IAO**.

16. VALIDEZ DE LAS OFERTAS

- 16.1 Las ofertas permanecerán válidas por el período estipulado en los **DDL**.
- 16.2 En circunstancias excepcionales, el contratante podrá solicitar a los oferentes que extiendan el período de validez por un plazo adicional específico. La solicitud y las respuestas de los oferentes deberán ser por escrito. La garantía de mantenimiento de la oferta deberá extenderse también por veintiocho (28) días después de la fecha límite prorrogada para la presentación de las ofertas. Los oferentes podrán rechazar tal solicitud sin que se les haga efectiva la garantía. Al oferente que esté de acuerdo con la solicitud no se le requerirá ni se le permitirá que modifique su oferta, excepto como se dispone en las **IAO**.

17. GARANTÍA DE MANTENIMIENTO DE LA OFERTA

- 17.1 El oferente deberá presentar como parte de su oferta, una garantía de mantenimiento de la oferta que consistirá en:
- (a) Una garantía emitida por un banco;
 - (b) Una fianza emitida por una aseguradora;
 - (c) Un cheque certificado a la orden del contratante; y/o
 - (d) Bonos del Estado de Honduras representativos de obligaciones de la deuda pública.

- 17.2 La garantía de mantenimiento de la oferta será por un dos por ciento (2%) del monto de la oferta y denominada en Lempiras (L.). En caso de que la oferta se presente en varias monedas, a los fines del cálculo de la garantía de mantenimiento de la oferta, estas se convertirán en Lempiras (L.) a la tasa de cambio aplicable según las **IAO**.
- 17.3 La garantía de mantenimiento de la oferta deberá:
- ser presentada en original (no se aceptarán copias);
 - permanecer válida por un período que expire veintiocho (28) días después de la fecha límite de la validez de las ofertas, o del período prorrogado, si corresponde, de conformidad con las **IAO**;
- 17.4 La garantía de mantenimiento de la oferta emitida por un banco o una aseguradora deberá:
- ser emitida por una institución que opere en Honduras, autorizada por la Comisión Nacional de Bancos y Seguros;
 - estar sustancialmente de acuerdo con uno de los formularios de garantía de mantenimiento de oferta incluidos en la Sección X, "Formularios de garantía" u otro formulario aprobado por el contratante con anterioridad a la presentación de la oferta;
 - ser pagadera con prontitud ante solicitud escrita del contratante en caso de tener que invocar las condiciones detalladas en las IAO; incluyendo cláusula obligatoria que reza de la siguiente manera: *"La presente garantía será ejecutada por el valor total de la misma, a simple requerimiento de la Alcaldía Municipal del Distrito Central acompañada de una resolución firme de incumplimiento, sin ningún otro requisito"*.
- 17.5 Todas las ofertas que no estén acompañadas por una garantía de mantenimiento de la oferta que sustancialmente responda a lo requerido en la cláusula mencionada, serán rechazadas por el contratante por incumplimiento.
- 17.6 La garantía de mantenimiento de oferta de los oferentes cuyas ofertas no fueron seleccionadas serán devueltas inmediatamente después de que el oferente seleccionado suministre su garantía de cumplimiento.
- 17.7 La garantía de mantenimiento de la oferta se podrá hacer efectiva si:
- el oferente retira su oferta durante el período de validez de la oferta especificado por el oferente en la oferta, salvo lo estipulado en las **IAO**; o
 - el oferente seleccionado no acepta las correcciones al precio de su oferta, de conformidad con las **IAO**;
 - si el oferente seleccionado no cumple dentro del plazo estipulado con:
 - firmar el contrato; o
 - suministrar la garantía de cumplimiento solicitada.
- 17.8 La garantía de mantenimiento de la oferta de un consorcio deberá ser emitida en nombre del consorcio que presenta la oferta.

18. OFERTAS ALTERNATIVAS DE LOS OFERENTES

18.1 No se considerarán ofertas alternativas a menos que específicamente se estipule en los **DDL**. Si se permiten, las **IAO** regirán y en los **DDL** se especificará cuál de las siguientes opciones se permitirá:

- (a) **Opción uno:** Un oferente podrá presentar ofertas alternativas conjuntamente con su oferta básica. El contratante considerará solamente las ofertas alternativas presentadas por el oferente cuya oferta básica haya sido determinada como la oferta evaluada de menor precio.
- (b) **Opción dos:** Un oferente podrá presentar una oferta alternativa con o sin una oferta para el caso básico. Todas las ofertas recibidas para el caso básico, así como las ofertas alternativas que cumplan con las especificaciones y los requisitos de funcionamiento de la Sección VII, serán evaluadas sobre la base de sus propios méritos.

18.2 Todas las ofertas alternativas deberán proporcionar toda la información necesaria para su completa evaluación por parte del contratante, incluyendo los cálculos de diseño, las especificaciones técnicas, el desglose de los precios, los métodos de construcción propuestos y otros detalles pertinentes.

19. FORMATO Y FIRMA DE LA OFERTA

19.1 El oferente preparará un original de los documentos que comprenden la oferta según se describe en las **IAO**, el cual deberá formar parte del volumen que contenga la oferta, y lo marcará claramente como "ORIGINAL". Además el oferente deberá presentar el número de copias de la oferta que se indica en los **DDL** y marcar claramente cada ejemplar como "COPIA". En caso de discrepancia entre el original y las copias, el texto del original prevalecerá sobre el de las copias.

19.2 El original y todas las copias de la oferta deberán ser mecanografiadas o escritas con tinta indeleble y deberán estar firmadas por la(s) persona(s) debidamente autorizada(s) para firmar en nombre del oferente, de conformidad con las **IAO**. Todas las páginas de la oferta que contengan anotaciones o enmiendas deberán estar rubricadas por la persona o personas que firme(n) la oferta.

19.3 La oferta no podrá contener alteraciones ni adiciones, excepto aquellas que cumplan con las instrucciones emitidas por el contratante o las que sean necesarias para corregir errores del oferente, en cuyo caso dichas correcciones deberán ser rubricadas por la persona o personas que firme(n) la oferta.

19.4 El oferente proporcionará la información sobre comisiones o gratificaciones que se describe en el formulario de la oferta, si las hay, pagadas o por pagar a agentes en relación con esta oferta, y con la ejecución del contrato si el oferente resulta seleccionado.

D. PRESENTACIÓN DE LAS OFERTAS

20. PRESENTACIÓN, SELLO E IDENTIFICACIÓN DE LAS OFERTAS

20.1 Los oferentes siempre podrán enviar sus ofertas por correo o entregarlas personalmente. Los oferentes podrán presentar sus ofertas electrónicamente cuando así se indique en los **DDL**. Los oferentes que presenten sus ofertas electrónicamente seguirán los procedimientos indicados en los **DDL** para la presentación de dichas ofertas. En el caso de ofertas enviadas por correo o entregadas personalmente, el oferente pondrá el original y todas las copias de la oferta en dos sobres interiores, que sellará e identificará claramente como “ORIGINAL” y “COPIAS”, según corresponda, y que colocará dentro de un sobre exterior que también deberá sellar.

20.2 Los sobres interiores y el sobre exterior deberán:

- (a) estar dirigidos al contratante a la dirección proporcionada en los **DDL**;
- (b) llevar el nombre y número de identificación del contrato indicados en los **DDL** y **CEC**;
- y
- (c) llevar la nota de advertencia indicada en los **DDL** para evitar que la oferta sea abierta antes de la hora y fecha de apertura de ofertas indicadas en los **DDL**.

20.3 Además de la identificación requerida en las **IAO**, los sobres interiores deberán llevar el nombre y la dirección del oferente, con el fin de poderle devolver su oferta sin abrir en caso de que la misma sea declarada oferta tardía, de conformidad con las **IAO**.

20.4 Si el sobre exterior no está sellado e identificado como se ha indicado anteriormente, el contratante no se responsabilizará en caso de que la oferta se extravíe o sea abierta prematuramente.

21. PLAZO PARA LA PRESENTACIÓN DE LAS OFERTAS

21.1 Las ofertas deberán ser entregadas al contratante en la dirección especificada conforme a las **IAO**, a más tardar en la fecha y hora que se indican en los **DDL**.

21.2 El contratante podrá extender el plazo para la presentación de ofertas mediante una enmienda a los documentos de licitación, de conformidad con las **IAO**. En este caso todos los derechos y obligaciones del contratante y de los oferentes previamente sujetos a la fecha límite original para presentar las ofertas quedarán sujetos a la nueva fecha límite.

22. OFERTAS TARDÍAS

22.1 Toda oferta que reciba el contratante después de la fecha y hora límite para la presentación de las ofertas especificada de conformidad con las **IAO** será devuelta al oferente remitente sin abrir.

23. RETIRO, SUSTITUCIÓN Y MODIFICACIÓN DE LAS OFERTAS

- 23.1 Los Oferentes podrán retirar, sustituir o modificar sus ofertas mediante una notificación por escrito antes de la fecha límite indicada en las **IAO**.
- 23.2 Toda notificación de retiro, sustitución o modificación de la oferta deberá ser preparada, sellada, identificada y entregada de acuerdo con las estipulaciones de las **IAO**, y los sobres exteriores y los interiores debidamente marcados, “RETIRO”, “SUSTITUCIÓN”, o “MODIFICACIÓN”, según corresponda.
- 23.3 Las notificaciones de retiro, sustitución o modificación deberán ser entregadas al contratante en la dirección especificada conforme a las **IAO**, a más tardar en la fecha y hora que se indican en los **DDL**.
- 23.4 El retiro de una oferta en el intervalo entre la fecha de vencimiento del plazo para la presentación de ofertas y la expiración del período de validez de las ofertas indicado en los **DDL** de conformidad con la subcláusula 16.1 o del período prorrogado de conformidad con las **IAO**, puede dar lugar a que se haga efectiva la garantía de mantenimiento de la oferta o se ejecute la garantía de la oferta, según lo dispuesto en las **IAO**.
- 23.5 Los oferentes solamente podrán ofrecer descuentos o modificar los precios de sus ofertas sometiendo modificaciones a la oferta de conformidad con esta cláusula, o incluyéndolas en la oferta original.

E. APERTURA Y EVALUACIÓN DE LAS OFERTAS

24. APERTURA DE LAS OFERTAS

- 24.1 El contratante abrirá las ofertas, y las notificaciones de retiro, sustitución y modificación de ofertas presentadas de conformidad con la cláusula 23, en acto público con la presencia de los representantes de los oferentes que decidan concurrir, a la hora, en la fecha y el lugar establecidos en los **DDL**. El procedimiento para la apertura de las ofertas presentadas electrónicamente si las mismas son permitidas de conformidad con las **IAO**, estará indicados en los **DDL**.
- 24.2 Primero se abrirán y leerán los sobres marcados “RETIRO”. No se abrirán las ofertas para las cuales se haya presentado una notificación aceptable de retiro, de conformidad con las disposiciones de las **IAO**.
- 24.3 En el acto de apertura, el contratante leerá en voz alta, y notificará por línea electrónica cuando corresponda, y registrará en un acta los nombres de los oferentes, los precios totales de las ofertas y de cualquier oferta alternativa (si se solicitaron o permitieron ofertas alternativas), descuentos, notificaciones de retiro, sustitución o modificación de ofertas, la existencia o falta de la garantía de mantenimiento de la oferta o de la declaración de mantenimiento de la oferta, si se solicitó, y cualquier otro

detalle que el contratante considere apropiado. Ninguna oferta o notificación será rechazada en el acto de apertura, excepto por las ofertas tardías de conformidad con las **IAO**. Las sustituciones y modificaciones a las ofertas presentadas de acuerdo con las disposiciones de las **IAO** que no sean abiertas y leídas en voz alta durante el acto de apertura no podrán ser consideradas para evaluación sin importar las circunstancias y serán devueltas sin abrir a los oferentes remitentes.

24.4 Inmediatamente después del acto de apertura, se permitirá a los representantes de los oferentes, que decidan concurrir, examinar únicamente los documentos listados a continuación:

- (a) La carta de oferta;
- (b) La garantía de mantenimiento de la oferta, o la declaración de mantenimiento de la oferta;
- (c) La lista de cantidades valoradas (presupuesto de la obra).

24.5 El contratante preparará un acta de la apertura de las ofertas que incluirá el registro de las ofertas leídas y toda la información dada a conocer a los asistentes de conformidad con las **IAO** y enviará prontamente copia de dicha acta a todos los oferentes que presentaron ofertas puntualmente.

25. CONFIDENCIALIDAD

25.1 No se divulgará a los oferentes ni a ninguna persona que no esté oficialmente involucrada con el proceso de la licitación, información relacionada con el examen, aclaración, evaluación, comparación de las ofertas, ni la recomendación de adjudicación del contrato hasta que se haya publicado la adjudicación del contrato al oferente seleccionado de conformidad con las **IAO**. Cualquier intento por parte de un oferente para influenciar al contratante en el procesamiento de las ofertas o en la adjudicación del contrato podrá resultar en el rechazo de su oferta. No obstante lo anterior, si durante el plazo transcurrido entre el acto de apertura y la fecha de adjudicación del contrato, un oferente desea comunicarse con el contratante sobre cualquier asunto relacionado con el proceso de la licitación, deberá hacerlo por escrito.

26. ACLARACIÓN DE LAS OFERTAS

26.1 Para facilitar el examen, la evaluación y la comparación de las ofertas, el contratante tendrá la facultad de solicitar a cualquier oferente que aclare su oferta, incluyendo el desglose de los precios unitarios. La solicitud de aclaración y la respuesta correspondiente deberán efectuarse por escrito pero no se solicitará, ofrecerá ni permitirá ninguna modificación de los precios o a la sustancia de la oferta, salvo las que sean necesarias para confirmar la corrección de errores aritméticos que el contratante haya descubierto durante la evaluación de las ofertas, de conformidad con lo dispuesto en las **IAO**.

27. EXAMEN DE LAS OFERTAS PARA DETERMINAR SU CUMPLIMIENTO

27.1 Antes de proceder a la evaluación detallada de las ofertas, el contratante determinará si cada una de ellas:

- (a) cumple con los requisitos de elegibilidad establecidos en las **IAO**;
- (b) ha sido debidamente firmada;
- (c) está acompañada de la garantía de mantenimiento de la oferta o de la declaración de mantenimiento de la oferta si se solicitaron; y
- (d) cumple sustancialmente con los requisitos de los documentos de licitación.

27.2 Una oferta que cumple sustancialmente es la que satisface todos los términos, condiciones y especificaciones de los Documentos de Licitación sin desviaciones, reservas u omisiones significativas. Una desviación, reserva u omisión significativa es aquella que:

- (a) afecta de una manera sustancial el alcance, la calidad o el funcionamiento de las obras;
- (b) limita de una manera considerable, inconsistente con los documentos de licitación, los derechos del contratante o las obligaciones del oferente en virtud del contrato; o
- (c) de rectificarse, afectaría injustamente la posición competitiva de los otros oferentes cuyas ofertas cumplen sustancialmente con los requisitos de los documentos de licitación.

27.3 Si una oferta no cumple sustancialmente con los requisitos de los documentos de licitación, será rechazada por el contratante y el oferente no podrá posteriormente transformarla en una oferta que cumple sustancialmente con los requisitos de los documentos de licitación mediante la corrección o el retiro de las desviaciones o reservas.

27.4 Defectos u omisiones subsanables: Podrán ser subsanados los defectos u omisiones contenidas en las ofertas, en cuanto no impliquen modificaciones del precio, objeto y condiciones ofrecidas. Por lo que no se considerarán subsanables los siguientes documentos:

- (a) La carta de oferta;
- (b) La garantía de mantenimiento de la oferta, o la declaración de mantenimiento de la oferta;
- (c) La lista de cantidades valoradas completa (presupuesto de la obra), sin perjuicio de las correcciones de errores establecidas en estas **CGC**.

28. CORRECCIÓN DE ERRORES

28.1 El contratante verificará si las ofertas que cumplen sustancialmente con los requisitos de los Documentos de Licitación contienen errores aritméticos. Dichos errores serán corregidos por el contratante de la siguiente manera:

- (a) cuando haya una discrepancia entre los montos indicados en cifras y en palabras, prevalecerán los indicados en palabras y
- (b) cuando haya una discrepancia entre el precio unitario y el total de un rubro que se haya obtenido multiplicando el precio unitario por la cantidad de unidades, prevalecerá el precio unitario cotizado, a menos que a juicio del contratante hubiera un error evidente en la expresión del decimal en el precio unitario, en cuyo caso prevalecerá el precio total cotizado para ese rubro y se corregirá el precio unitario.

28.2 El contratante ajustará el monto indicado en la oferta de acuerdo con el procedimiento antes señalado para la corrección de errores y, con la anuencia del oferente, el nuevo monto se considerará de obligatorio cumplimiento para el oferente. Si el oferente no estuviera de acuerdo con el monto corregido, la oferta será rechazada y podrá hacerse efectiva la garantía de mantenimiento de su oferta de conformidad con las **IAO**.

29. MONEDA PARA LA EVALUACIÓN DE LAS OFERTAS

29.1 Para efectos de evaluación y comparación, el contratante convertirá todos los precios de las ofertas expresados en diferentes monedas a Lempiras (L.) utilizando el tipo de cambio vendedor establecido por el Banco Central de Honduras (BCH) para transacciones semejantes, vigente veintiocho (28) días antes de la fecha de apertura de ofertas.

30. EVALUACIÓN Y COMPARACIÓN DE LAS OFERTAS

30.1 El contratante evaluará solamente las ofertas que determine que cumplen sustancialmente con los requisitos de los documentos de licitación de conformidad con las **IAO**.

30.2 Al evaluar las ofertas, el contratante determinará el precio evaluado de cada oferta, ajustándolo de la siguiente manera:

- (a) corrigiendo cualquier error, conforme a lo estipulado en las **IAO**;
- (b) excluyendo las sumas provisionales y las reservas para imprevistos, si existieran, en la lista de cantidades valoradas (presupuesto de la obra), pero incluyendo los trabajos por día, siempre que sus precios sean cotizados de manera competitiva;
- (c) haciendo los ajustes correspondientes por otras variaciones, desviaciones u ofertas alternativas aceptables presentadas de conformidad con las **IAO**; y
- (d) haciendo los ajustes correspondientes para reflejar los descuentos u otras modificaciones de precios ofrecidas de conformidad con las **IAO**.

- 30.3 El contratante se reserva el derecho de aceptar o rechazar cualquier variación, desviación u oferta alternativa. En la evaluación de las ofertas no se tendrán en cuenta las variaciones, desviaciones, ofertas alternativas y otros factores que excedan los requisitos de los documentos de licitación o que resulten en beneficios no solicitados para el contratante.
- 30.4 En la evaluación de las ofertas no se tendrá en cuenta el efecto estimado de ninguna de las condiciones para ajuste de precio estipuladas en virtud de las **CGC**, durante el período de ejecución del contrato.
- 30.5 En caso de que existan varios lotes, de acuerdo con la subcláusula 30.2 (d), el contratante determinará la aplicación de los descuentos a fin de minimizar el costo combinado de todos los lotes.
- 30.6 Toda oferta que exceda el monto exigible para un proceso de licitaciones privadas quedará desestimada y no será considerada.

F. ADJUDICACIÓN DEL CONTRATO

31. CRITERIOS DE ADJUDICACIÓN

- 31.1 De conformidad con las **IAO**, el contratante adjudicará el contrato al oferente cuya oferta el contratante haya determinado que cumple sustancialmente con los requisitos de los Documentos de Licitación y que representa el costo evaluado como más bajo, siempre y cuando el contratante haya determinado que dicho oferente (a) es elegible de conformidad con las **IAO** y (b) está calificado de conformidad con las disposiciones de las **IAO**.

32. DERECHO DEL CONTRATANTE A ACEPTAR CUALQUIER OFERTA O A RECHAZAR CUALQUIER O TODAS LAS OFERTAS

- 32.1 No obstante lo dispuesto en la cláusula 31, el contratante se reserva el derecho a aceptar o rechazar cualquier oferta, y a cancelar el proceso de licitación y rechazar todas las ofertas, en cualquier momento antes de la adjudicación del contrato, sin que por ello incurra en ninguna responsabilidad con el (los) oferente(s) afectado(s), o esté obligado a informar al (los) oferente(s) afectado(s) los motivos de la decisión del contratante.

33. NOTIFICACIÓN DE ADJUDICACIÓN Y FIRMA DEL CONTRATO

- 33.1 Antes de la expiración de la validez de la oferta, el contratante le notificará por escrito la decisión de adjudicación del contrato a todos los oferentes. Esta carta (en lo sucesivo y en las **CGC** denominada la “Notificación de la resolución de adjudicación”) deberá estipular el monto que el contratante pagará al contratista por la ejecución,

cumplimiento y mantenimiento de las obras por parte del contratista, de conformidad con el contrato (en lo sucesivo y en el contrato denominado el “Precio del Contrato”).

33.2 El contrato incorporará todos los acuerdos entre el contratante y el oferente seleccionado. Dentro de los veintiocho (28) días siguientes a la fecha de la notificación de la resolución de adjudicación, el contratante firmará y enviará el contrato al oferente seleccionado. Dentro de los treinta (30) días siguientes después de haber recibido el contrato, el oferente seleccionado deberá firmarlo y enviarlo al contratante.

33.3 El contratante publicará en el sistema de información de contratación y adquisiciones del Estado de Honduras, “HondusCompras”, (www.honduscompras.gob.hn), los resultados de la licitación, identificando la oferta y los números de los lotes y la siguiente información:

- (i) el nombre de cada oferente que presentó una oferta;
- (ii) los precios que se leyeron en voz alta en el acto de apertura de las ofertas;
- (iii) el nombre y los precios evaluados de cada oferta evaluada;
- (iv) los nombres de los oferentes cuyas ofertas fueron rechazadas y las razones de su rechazo; y
- (v) el nombre del oferente seleccionado y el precio cotizado, así como la duración y un resumen del alcance del contrato adjudicado. Después de la publicación de la información relativa a la adjudicación del contrato, los oferentes no seleccionados podrán solicitar por escrito al contratante una reunión informativa a fin de obtener explicaciones de las razones por las cuales sus ofertas no fueron seleccionadas. El contratante responderá prontamente por escrito a cada oferente no seleccionado que tras la publicación de los detalles de la adjudicación del contrato, solicite por escrito explicaciones de las razones por las cuales su oferta no fue seleccionada.

34. GARANTÍA DE CUMPLIMIENTO

34.1 El Contratista deberá proporcionar al Contratante la Garantía de Cumplimiento a más tardar en la fecha definida en la Constancia para Trámite de Garantía, que forma parte integral del contrato y por el porcentaje estipulado en las DDL, emitida por un banco o una aseguradora que opere en Honduras, autorizada por la Comisión Nacional de Bancos y Seguros, en el formulario original especificado en la Sección X (Formularios de garantía). También será admisible la presentación de cheques certificados a la orden del contratante y bonos del Estado Hondureño representativos de obligaciones de la deuda pública y de conformidad con las **CGC**.

34.2 La validez de la Garantía de Cumplimiento excederá en tres (3) meses la fecha prevista de terminación.

34.3 Una vez efectuada la recepción final de las obras y realizada la liquidación del contrato, el contratista sustituirá la garantía de cumplimiento del contrato por una garantía de

calidad de la obra, con vigencia por el tiempo previsto en el contrato y cuyo monto será equivalente al cinco por ciento (5%) de su valor.

35. PAGO DE ANTICIPO Y GARANTÍA

35.1 El contratante proveerá un anticipo sobre el precio del contrato, de acuerdo a lo estipulado en las **CGC** y supeditado al monto máximo establecido en los **DDL**. El pago del anticipo deberá ejecutarse contra la recepción de una garantía. En la Sección X “Formularios de garantía” se proporciona un formulario de garantía para pago de anticipo.

SECCIÓN II. DATOS DE LA LICITACIÓN (DDL)

A. DISPOSICIONES GENERALES

IAO 1.1	
Las obras son:	<i>Excavación para Baches, Demolición de Concreto Hidráulico Base triturada, Mezcla Asfáltica para Baches, Sellado de Grietas, Concreto Hidráulico clase B 2,500 Psi, Suministro y colocación de tapaderas de Platico para pozos de Inspección Existentes, Señalamiento Horizontal con pintura termoplástica</i>
El nombre del contrato es:	<i>Rehabilitación y bacheo de calles principales colonia Miramontes, Tegucigalpa, M.D.C.</i>
Código:	563
La identificación del proceso es:	<i>N° LPrNO-46-AMDC-66-2014.</i>

IAO 1.2	
La fecha prevista de terminación de las obras es:	<i>Para el proyecto con código 563 es de sesenta (60) días calendario o dos (2) mes (a partir de la orden de inicio)</i>

B. DOCUMENTOS DE LICITACIÓN

IAO 10.1	
La dirección del contratante para solicitar aclaraciones es:	<i>Alcaldía Municipal del Distrito Central (AMDC) Gerencia de Licitaciones, Contrataciones y Servicios Internos (GLCSI), edificio Ejecutivo, 1er piso, frente al Hospital y Clínicas Viera, avenida Colón, barrio El Centro, Tegucigalpa, M. D. C., Honduras C. A. e-mail: gerencialamdc@yahoo.es Tel. (504) 2222-0870</i>

IAO 10.3	
Adicionalmente a la posibilidad del envío de solicitud de aclaración a los Documentos de Licitación:	<i>No se celebrará una reunión de información para posibles aclaraciones.</i>

C. PREPARACIÓN DE LAS OFERTAS

IAO 13.1 (f)	
Los oferentes deberán presentar los siguientes materiales adicionales con su oferta:	<ol style="list-style-type: none"> 1. <i>Fichas de precios unitarios de <u>todas</u> las actividades;</i> 2. <i>Copia documentos personales del representante legal de la empresa: Tarjeta de identidad o pasaporte;</i> 3. <i>Poder del representante legal inscrito en el registro mercantil;</i> 4. <i>Declaración jurada sobre prohibiciones e inhabilidades (Sección IV);</i> 5. <i>Copia de notificación de precalificación de la empresa;</i> 6. <i>Copia del documento de licitación, adendas y planos debidamente foliados, firmados y sellados por el representante legal de la empresa;</i> 7. <i>Constancia vigente de solvencia de la Dirección Ejecutiva de Ingresos (DEI) de la empresa y representante legal;</i> 8. <i>Constancia vigente emitida por la Oficina Normativa de Contratación y Adquisiciones del Estado (ONCAE);</i> 9. <i>Solvencia municipal vigente de la empresa y representante legal;</i> 10. <i>Constancias de inscripción y solvencia con el Colegio de Ingenieros Civiles de Honduras (CICH). tanto de la empresa, del representante y del personal clave o del colegio profesional respectivo.</i> <p><i>En caso de ser la empresa favorecida, previo a la firma del contrato deberá presentar la siguiente documentación:</i></p> <ol style="list-style-type: none"> 11. <i>Copia autenticada de la Escritura Pública de Constitución de la Empresa y sus reformas si las hubiere;</i> 12. <i>Documentos de identificación personal del representante legal (fotocopia): Tarjeta de identidad o pasaporte, RTN numérico;</i> 13. <i>Constancia vigente, expedida por la Procuraduría General de la República de no haber sido objeto de resolución firme en cualquier contrato celebrado con la administración pública, tanto de la empresa como del representante legal;</i> 14. <i>Copia de INFOP, IHSS, Cámara de Comercio e Industria que corresponde.</i>
IAO 15.1	
Los oferentes:	<i>Presentarán sus ofertas en la moneda nacional: Lempiras (L.).</i>

IAO 16.1	
El período de validez de las ofertas será de:	<i>Sesenta (60) días ó dos (2) meses</i>

IAO 17.2	
La garantía de mantenimiento de la oferta	<i>La garantía de mantenimiento de la oferta será del 2% sobre el monto de la oferta y denominada en Lempiras (L.)</i>

IAO 17.3	
La garantía de mantenimiento de la oferta	<i>(a) será presentada en original; (b) permanecerá válida por un período que expire veintiocho (28) días después de la fecha límite de la validez de las ofertas. En total la validez de la garantía de mantenimiento de oferta será de noventa (90) días.</i>

IAO 18.1	
<i>Ofertas alternativas</i>	No se considerarán ofertas alternativas.

IAO 19.1	
El número de copias de la oferta que los oferentes deberán presentar es:	Una original y una copia

D. PRESENTACIÓN DE LAS OFERTAS

IAO 20.1	
<i>Los oferentes:</i>	No podrán presentar ofertas electrónicamente.

IAO 20.2 (a)	
Para propósitos de la presentación de las ofertas, la dirección del contratante es:	Atención: Licenciado Alex Francisco Elvir Ártica Lugar: Alcaldía Municipal del Distrito Central (AMDC) Gerencia de Licitaciones, Contrataciones y Servicios Internos (GLCSI), edificio ejecutivo, 1er piso, frente al Hospital y Clínicas Viera, avenida Colón, barrio El Centro, Tegucigalpa, M. D. C., Honduras C. A. e-mail: gerencialamdc@yahoo.es Tel. (504) 2222-0870

IAO 20.2 (b)	
---------------------	--

Nombre y número de identificación del proceso:	Rehabilitación y bacheo de calles principales colonia Miramontes, Tegucigalpa, M.D.C. N° LPrNO-46-AMDC-66-2014
--	---

IAO 20.2 (c)	
La nota de advertencia será:	<i>"No abrir antes de 20 de noviembre de 2014; a las 10:00 a.m."</i>

IAO 21.1	
La fecha y la hora límite para la presentación de las ofertas serán:	Fecha: 20 de noviembre de 2014 Hora: 10:00 a.m.

E. APERTURA Y EVALUACIÓN DE LAS OFERTAS

IAO 24.1	
La apertura de las ofertas tendrá lugar en:	<i>La Gerencia de Licitaciones, Contrataciones y Servicios Internos (GLCSI) de la Alcaldía Municipal del Distrito Central (AMDC)</i> <i>Lugar: Edificio ejecutivo, 1° piso, frente al Hospital y Clínicas Viera, avenida Colón, barrio El Centro, Tegucigalpa, M. D. C., Honduras C. A.</i> Fecha: 20 de noviembre de 2014. Hora: 10:00 a.m.

IAO 24.5	
La información dada a conocer a los asistentes que constará en el acta es:	(a) Cartas de oferta de todos los oferentes que presentaron ofertas puntualmente, (b) Garantías de mantenimiento de la oferta de todos los oferentes que presentaron ofertas puntualmente, (c) Listas de cantidades valoradas (presupuesto de la obra) de todos los oferentes que presentaron ofertas puntualmente, (d) Observaciones al proceso realizadas por los asistentes y que solicitaran constar en el acta.

F. ADJUDICACIÓN DEL CONTRATO

IAO 34.1	
El monto de la Garantía de Cumplimiento será:	<i>Quince por ciento 15% del monto contratado inicial.</i>

IAO 35.1	
El pago de anticipo será por un monto máximo.	<i>Quince</i> por ciento 15% del monto contratado inicial.

SECCIÓN III. ELEGIBILIDAD

ELEGIBILIDAD PARA EL SUMINISTRO DE BIENES, LA CONSTRUCCIÓN DE OBRAS Y LA PRESTACIÓN DE SERVICIOS EN CONTRATOS FINANCIADOS EXCLUSIVA Y TOTALMENTE CON RECURSO NACIONALES

El contrato resultante de ésta licitación se financiará exclusiva y totalmente con recursos nacionales, por lo que de conformidad con el artículo 147, numeral 5 de la Ley de Contratación del Estado se permitirá únicamente la participación de contratistas hondureños.

Para efectuar la determinación sobre la nacionalidad de las firmas e individuos elegibles para participar en contratos financiados exclusiva y totalmente con recursos nacionales, se utilizarán los siguientes criterios:

- a) **Un individuo** tiene la nacionalidad hondureña si el o ella es ciudadano hondureño.
- b) **Una firma** tiene la nacionalidad hondureña si está legalmente constituida y registrada como persona jurídica en Honduras conforme a las leyes hondureñas.

En un consorcio, al menos un integrante debe cumplir con los requisitos arriba establecidos.

SECCIÓN IV. FORMULARIOS DE LA OFERTA

1. OFERTA

[El oferente deberá completar y presentar este formulario junto con su oferta]

[Ciudad]

[fecha]

A: Atención Licenciado Alex Francisco Elvir Ártica
 Alcaldía Municipal del Distrito Central (AMDC)
 Gerencia de Licitaciones, Contrataciones y Servicios Internos (GLCSI),
 Edificio Ejecutivo, 1er piso, frente al Hospital y Clínicas Viera
 avenida Colón, barrio El Centro, Tegucigalpa, M. D. C., Honduras C. A.
 e-mail: gerencialamdc@yahoo.es
 Tel. (504) 2222-0870

Número de Identificación: *LPrNO-46-AMDC-66-2014*

Código: *563*

Título del Contrato: *Rehabilitación y bacheo de calles principales colonia Miramontes, Tegucigalpa, M.D.C.*

Después de haber examinado los documentos de licitación, incluyendo la(s) enmienda(s) *[liste enmiendas recibidas]*, ofrecemos ejecutar el *[nombre y número de identificación del contrato]* de conformidad con las CGC que acompañan a esta oferta por el precio del contrato de *[indique el monto en palabras] [indique el nombre de la moneda] [indique el monto en cifras]*.

MONEDA	MONTOPAGADERO EN LA MONEDA	TASA DE CAMBIO: <i>[indique el número de unidades de moneda nacional que equivalen a una unidad de moneda extranjera]</i>	INSUMOS PARA LOS QUE SE REQUIEREN MONEDAS EXTRANJERAS
<i>(a)</i>		No Aplica	No Aplica

El pago de anticipo solicitado es:

MONTO	MONEDA
(a)	

Esta oferta y su aceptación por escrito constituirá un contrato de obligatorio cumplimiento entre ambas partes. Entendemos que ustedes no están obligados a aceptar la oferta más baja ni ninguna otra oferta que pudieran recibir.

Confirmamos por la presente que esta oferta cumple con el período de validez de la oferta y con el suministro de garantía de mantenimiento de la oferta, exigidos en los documentos de licitación y especificados en los **DDL**.

No presentamos ningún conflicto de interés de conformidad con la Subcláusula 4.1 de las **IAO**.

Nuestra empresa, su matriz, sus afiliados o subsidiarias, incluyendo todos los subcontratistas o proveedores para cualquier parte del contrato, somos elegibles bajo las leyes hondureñas, de conformidad con la subcláusula 4.1 de las **IAO**.

De haber comisiones o gratificaciones, pagadas o a ser pagadas por nosotros a agentes en relación con esta oferta y la ejecución del contrato si nos es adjudicado, las mismas están indicadas a continuación:

Nombre y dirección del agente	Monto y moneda	Propósito de la comisión o gratificación
_____	_____	_____
_____	_____	_____
_____	_____	_____

[Si no hay comisiones o gratificaciones indicar "ninguna"]

Firma autorizada: _____

Nombre del firmante: *[indique el nombre del representante que firma la oferta]*

Cargo del firmante: *[indique el cargo del representante que firma la oferta]*

Nombre del oferente: *[indique completo de la empresa]*

Dirección: *[indique dirección completa de la empresa]*

Teléfonos: *[indique números de teléfono de la empresa]*

Correo electrónico: *[indique correo electrónico de la empresa]*

2. INFORMACIÓN SOBRE LA CALIFICACIÓN

2.1 FORMULARIO SOBRE INFORMACIÓN SOBRE LA CALIFICACIÓN

[Ciudad]

[fecha]

A: *Atención Licenciado Alex Francisco Elvir Ártica*
Alcaldía Municipal del Distrito Central (AMDC)
Gerencia de Licitaciones, Contrataciones y Servicios Internos (GLCSI),
Edificio Ejecutivo, 1°. piso, frente al Hospital y Clínicas Viera
Avenida Colón, barrio El Centro, Tegucigalpa, M. D. C., Honduras C. A.
e-mail: gerencialamdc@yahoo.es
Tel. (504) 2222-0870

Número de Identificación: *LPrNO-46-AMDC-66-2014*

Código: *563*

Título del proceso: *Rehabilitación y bacheo de calles principales colonia Miramontes, Tegucigalpa, M.D.C.*

Respecto a la licitación arriba identificada, confirmamos por la presente que la información que presentamos originalmente para precalificar:

Fue actualizada por última vez: *[Indique última fecha de actualización]*

[Indique “y permanece correcta e inalterada a la fecha de presentación de esta oferta”].

•

La información técnica propuesta para la ejecución de la obra objeto de esta licitación (metodología, programa de trabajo, descripciones, planos, tablas, equipo) según sea necesario, para cumplir con los requisitos de los documentos de licitación, se adjunta. *[Adjuntar información solicitada en la subcláusula 2.2 de esta sección]*

Firma autorizada:

Nombre del firmante: *[indique el nombre del representante que firma la oferta]*

Cargo del firmante: *[indique el cargo del representante que firma la oferta]*

Nombre del oferente: *[indique completo de la empresa]*

Dirección: *[indique dirección completa de la empresa]*

Teléfonos: *[indique números de teléfono de la empresa]*

Correo electrónico: *[indique correo electrónico de la empresa]*

2.2 REQUISITOS Y CRITERIOS DE EVALUACIÓN

Se seleccionará la oferta más conveniente a los intereses de la Alcaldía Municipal del Distrito Central (AMDC) de acuerdo a estos criterios de evaluación, siempre y cuando cumplan con los requisitos establecidos en el presente documento. Los requisitos y criterios de evaluación que el oferente debe presentar se resumen a continuación:

A. DOCUMENTOS QUE CONFORMAN LA OFERTA

IAO y DDL 13.1 La oferta que presente el oferente deberá estar conformada por los siguientes documentos:

- (a) La carta de oferta (en el formulario indicado en la Sección IV);
- (b) La garantía de mantenimiento de la oferta (o la declaración de mantenimiento de la oferta);
- (c) si de conformidad con las **IAO** así se requiere;
- (d) La lista de cantidades valoradas (presupuesto de la obra) con indicación de precios;
- (e) El formulario y los documentos de información sobre la calificación (Sección IV);
- (f) Documento solicitados en los **DDL**:
 1. *Fichas de precios unitarios de todas las actividades;*
 2. *Copia de documentos personales del representante legal: Tarjeta de identidad o pasaporte;*
 3. *Poder del representante legal inscrito en el registro mercantil;*
 4. *Declaración jurada sobre prohibiciones e inhabilidades (Sección IV);*
 5. *Copia de notificación de precalificación;*
 6. *Copia del documento de licitación, adendas y planos debidamente foliados, firmados y sellados por el representante legal de la empresa.*

B. INFORMACIÓN TÉCNICA QUE CONFORMA LA OFERTA

El oferente deberá presentar junto a su oferta la siguiente información técnica:

1. Listado de proyectos que ejecuta actualmente el oferente con fecha probable de finalización

PROYECTOS EN EJECUCIÓN	MONTO	PORCENTAJE EJECUTADO	FECHA PROBABLE DE FINALIZACIÓN
1.			
2.			

2. Metodología o procedimiento de trabajo y programa de trabajo

2.1 Metodología:

Esta metodología deberá abarcar todos los aspectos necesarios Para el cumplimiento de: i) metodología de avance de las obras tanto física como financiera; ii) cumplimiento de las normas de construcción y ambientales; iii) control de calidad de las obras; iv) organización; v) cumplimiento del plan de manejo ambiental, desarrollando en forma detallada los métodos y técnicas que empleará en cada actividad

Incluir propuesta de:

- *Organización y asignación de personal*
- *Organización y asignación de equipo*

2.2 Programa de trabajo:

Código N° 563

ACTIVIDAD	RECURSO/ RESPONSABLE	Semana 1				Semana 2			
<i>Excavación para Baches</i>	<i>Ingeniero Residente</i>								
<i>Demolición de Concreto Hidráulico</i>	<i>Ingeniero Residente</i>								
<i>Base triturada</i>	<i>Ingeniero Residente</i>								
<i>Mezcla Asfáltica para Baches</i>	<i>Ingeniero Residente</i>								
<i>Sellado de Grietas</i>	<i>Ingeniero Residente</i>								
<i>Concreto Hidráulico clase B 2,500 Psi</i>	<i>Ingeniero Residente</i>								
<i>Suministro y colocación de tapaderas de Platico para pozos de Inspección Existentes</i>	<i>Ingeniero Residente</i>								
<i>Señalamiento Horizontal con pintura termoplástica</i>	<i>Ingeniero Residente</i>								
<i>Rotulos del Proyecto</i>	<i>Ingeniero Residente</i>								

Tiempo de duración del proyecto:

60 días

El programa de trabajo debe incluir todas las actividades a realizar y dentro del plazo de ejecución, de conformidad a lo establecido en los documentos de licitación.

3. Listado de maquinaria que será asignado para el proyecto.

EQUIPO MÍNIMO	NÚMERO DE UNIDADES MÍNIMAS		PROPIO/ ARRENDADO
	SOLICITADO	PROPUESTO	
<i>Volquetas de 5 m3 o mas</i>	3		

<i>Retroexcavadora</i>	1		
<i>Vibro Compactador de Rodillo (Torito)</i>	1		
<i>Vibro Compactador de Plato</i>	2		
<i>Motoniveladora</i>	1		
<i>Vibro Compactadora</i>	1		
<i>Tanque Cisterna</i>	1		
<i>Mezcladora de Concreto</i>	2		
<i>Equipo de Transporte: Vehículos, Camiones pequeños</i>	1		
<i>Planta Eléctrica</i>	1		
<i>Soldadoras de 225 Amperios como mínimo</i>	1		
<i>Talados</i>	2		
<i>Compresores para Pintura</i>	2		
<i>Pulidoras</i>	2		
<i>Cortadoras de Concreto</i>	2		

4. Listado de personal clave a ser asignado para cubrir cada una de las etapas de la obra

NOMBRE	CARGO
1.	
n.	

C. EVALUACIÓN DEL PERSONAL CLAVE

1. Currículo vitae del personal clave, que debe cumplir con los criterios y subcriterios solicitados

A. *Ingeniero Residente*

(i) *Formación y nivel académico:*

- Obligatorio nivel de pregrado *Ingeniero Civil*

(ii) *Calificaciones generales:*

- Con un mínimo de *cinco (5)* años de experiencia general.

(iii) *Competencia para el trabajo:*

- Haber sido *ingeniero residente* por lo menos en dos (2) proyectos similares
- Haber trabajado en proyectos de canalización y drenaje de ríos, balastado de calles, movimientos de tierra, obras de agua potable, alcantarillado sanitario, drenaje pluviales y otros

D. ANÁLISIS Y EVALUACIÓN ECONÓMICA**2.3 TABLAS DE EVALUACIÓN****TABLA N°.1****A. DOCUMENTOS QUE CONFORMAN LA OFERTA**

IAO y DDL13.1 La oferta que presente el oferente deberá estar conformada por los siguientes documentos:

DOCUMENTACIÓN	SUBSANABLE		CUMPLE/ No CUMPLE
	SI	No	
(a) La carta de oferta (en el formulario indicado en la Sección IV)		x	
(b) La garantía de mantenimiento de la oferta (o la declaración de mantenimiento de la oferta, si de conformidad con las IAO así se requiere) <u>en forma correcta</u>		x	
(c) La lista de cantidades valoradas <u>completa</u> (presupuesto de la obra) con indicación de precios		x	
(d) El formulario y los documentos de información sobre la calificación (Sección IV)	x		
(e) Documento solicitados en los DDL .			
<i>Fichas de precios unitarios de <u>todas</u> las actividades;</i>	x		
<i>Copia documentos personales del representante legal de la empresa: Tarjeta de identidad o pasaporte;</i>	x		
<i>Poder del representante legal inscrito en el registro mercantil;</i>	x		
<i>Declaración jurada sobre prohibiciones e inhabilidades (Sección IV);</i>	x		
<i>Copia de notificación de precalificación de la empresa;</i>	x		
<i>Copia del documento de licitación, adendas y planos debidamente foliados, firmados y sellados por el representante legal de la empresa;</i>	x		
<i>Constancia vigente de solvencia de la Dirección Ejecutiva de Ingresos (DEI) de la empresa y representante legal;</i>	x		
<i>Constancia vigente emitida por la Oficina Normativa de Contratación y Adquisiciones del Estado (ONCAE);</i>	x		
<i>Solvencia municipal vigente de la empresa y representante legal;</i>			
<i>Constancias de inscripción y solvencia con el Colegio de Ingenieros Civiles de Honduras (CICH) tanto de la empresa, del representante y del personal clave o del colegio profesional respectivo.</i>	x		

TABLA N°.2

B. INFORMACIÓN TÉCNICA QUE CONFORMA LA OFERTA**Sección IV**

Subcláusula 2.2 La oferta que presente el oferente deberá estar conformada por la siguiente información técnica:

INFORMACIÓN TÉCNICA	SUBSANABLE		CUMPLE/ NO CUMPLE
	SI	NO	
1. Listado de proyectos que ejecuta actualmente el oferente con fecha probable de finalización	X		
2. Metodología o procedimiento de trabajo y programa de trabajo	X		
2.1 Metodología:	X		
i) Organización	X		
• Organización y asignación de personal	X		
• Organización y asignación de Equipo	X		
• Cumplimiento de las normas de manejo ambiental	X		
• Programa de contingencia para no obstaculizar la circulación vehicular (cuando aplique)	X		
2.2 Programa de trabajo:	X		
• Incluye todas las actividades a realizar	X		
• Se encuentra dentro del plazo de ejecución	X		
3. Listado de maquinaria y equipo mínimo que será asignada al proyecto:	X		
Volquetas de 5 m3 o mas	X		
Retroexcavadora	X		
Vibro Compactador de Rodillo (Torito)	X		
Vibro Compactador de Plato	X		
Motoniveladora	X		
Vibro Compactadora	X		
Tanque Cisterna	X		
Mezcladora de Concreto	X		
Equipo de Transporte: Vehículos, Camiones pequeños	X		
Planta Eléctrica	X		
Soldadoras de 225 Amperios como mínimo	X		
Talados	X		
Compresores para Pintura	X		
Pulidoras	X		
Cortadoras de Concreto	X		

INFORMACIÓN TÉCNICA	SUBSANABLE		CUMPLE/ NO CUMPLE
	SI	No	
4. Listado de personal clave a ser asignado para cubrir cada una de las etapas de la obra:	X		
1.	X		
2.	X		

TABLA N°.3

C. EVALUACIÓN DE PERSONAL CLAVE PROPUESTO

Sección IV

Subcláusula 2.2 La oferta que presente el oferente deberá estar conformada por el siguiente personal clave:

CRITERIOS Y SUBCRITERIOS		PUNTOS
A. INGENIERO RESIDENTE O ENCARGADO DE LA OBRA :		100
(i) FORMACIÓN Y NIVEL ACADÉMICO:		
• Nivel de pregrado: Ingeniero Civil residente	Obligatorio	
(ii) CALIFICACIONES GENERALES:		
• Con un mínimo de cinco (5) años de experiencia general preferiblemente cinco (5)		40
○ <i>Cinco(5) años</i> en experiencia general o más	40	
○ <i>cuatro(4) año</i> en experiencia general	25	
○ <i>tres(3) año</i> en experiencia general	15	
○ <i>dos (2) año</i> en experiencia general	10	
○ <i>menor de un (1) año</i> en experiencia general	0	
(iii) COMPETENCIA PARA EL TRABAJO:		30
• Haber sido <i>ingeniero residente</i> por lo menos en dos (2) proyectos.	30	
○ <i>Cuatro o más proyectos</i>	20	
○ <i>dos(2) proyectos</i> o más	10	
○ <i>De uno (1)</i>	05	
(iv) Metodología y programa de trabajo:		20
<i>Metodología de trabajo</i>	10	
<i>Programa de trabajo</i>	10	
(V) EQUIPO MÍNIMO DISPONIBLE PARA EJECUCIÓN DEL PROYECTO		10
<i>Volquetas de 5 m3 o mas</i>	3	
<i>Retroexcavadora</i>	1	
<i>Vibro Compactador de Rodillo (Torito)</i>	1	

<i>Vibro Compactador de Plato</i>	2		
<i>Motoniveladora</i>	1		
<i>Vibro Compactadora</i>	1		
<i>Tanque Cisterna</i>	1		
<i>Mezcladora de Concreto</i>	2		
<i>Equipo de Transporte: Vehículos, Camiones pequeños</i>	1		
<i>Planta Eléctrica</i>	1		
<i>Soldadoras de 225 Amperios como mínimo</i>	1		
<i>Talados</i>	2		
<i>Compresores para Pintura</i>	2		
<i>Pulidoras</i>	2		
<i>Cortadoras de Concreto</i>	2		
EL MÍNIMO PARA CALIFICAR SERÁ DE 70 PUNTOS			

3. DECLARACIÓN JURADA SOBRE PROHIBICIONES O INHABILIDADES

Yo *[indicar nombre de representante legal de la empresa oferente]*, mayor de edad, de estado civil *[indicar estado civil de representante legal de la empresa oferente]*, de nacionalidad *[indicar nacionalidad de representante legal de la empresa oferente]*, con domicilio en *[indicar domicilio (ciudad o municipio y departamento de representante legal de la empresa oferente)]* y con tarjeta de identidad/pasaporte N°. *[Indicar número de tarjeta de identidad o de pasaporte de representante legal de la empresa oferente]* actuando en mi condición de representante legal de *[Indicar el nombre de la empresa oferente / en caso de consorcio indicar al consorcio y a las empresas que lo integran]*, por la presente HAGO DECLARACIÓN JURADA:

Que ni mi persona ni mi representada se encuentran comprendidos en ninguna de las prohibiciones o inhabilidades a que se refieren los artículos 15 y 16 de la Ley de Contratación del Estado, que a continuación se transcriben:

“ARTÍCULO 15. Aptitud para contratar e inhabilidades. Podrán contratar con la Administración, las personas naturales o jurídicas, hondureñas o extranjeras, que teniendo plena capacidad de ejercicio, acrediten su solvencia económica y financiera y su idoneidad técnica y profesional y no se hallen comprendidas en algunas de las circunstancias siguientes:

- 1) Haber sido condenados mediante sentencia firme por delitos contra la propiedad, delitos contra la fe pública, cohecho, enriquecimiento ilícito, negociaciones incompatibles con el ejercicio de funciones públicas, malversación de caudales públicos o contrabando y defraudación fiscal, mientras subsista la condena. Esta prohibición también es aplicable a las sociedades mercantiles u otras personas jurídicas cuyos administradores o representantes se encuentran en situaciones similares por actuaciones a nombre o en beneficio de las mismas;
- 2) DEROGADO;
- 3) Haber sido declarado en quiebra o en concurso de acreedores, mientras no fueren rehabilitados;
- 4) Ser funcionarios o empleados, con o sin remuneración, al servicio de los Poderes del Estado o de cualquier institución descentralizada, municipalidad u organismo que se financie con fondos públicos, sin perjuicio de lo previsto en el Artículo 258 de la Constitución de la República;
- 5) Haber dado lugar, por causa de la que hubiere sido declarado culpable, a la resolución firme de cualquier contrato celebrado con la Administración o a la suspensión temporal en el Registro de Proveedores y Contratistas en

tanto dure la sanción. En el primer caso, la prohibición de contratar tendrá una duración de dos (2) años, excepto en aquellos casos en que haya sido objeto de resolución en sus contratos en dos ocasiones, en cuyo caso la prohibición de contratar será definitiva;

- 6) Ser cónyuge, persona vinculada por unión de hecho o parientes dentro del cuarto grado de consanguinidad o segundo de afinidad de cualquiera de los funcionarios o empleados bajo cuya responsabilidad esté la precalificación de las empresas, la evaluación de las propuestas, la adjudicación o la firma del contrato;
- 7) Tratarse de sociedades mercantiles en cuyo capital social participen funcionarios o empleados públicos que tuvieren influencia por razón de sus cargos o participaren directa o indirectamente en cualquier etapa de los procedimientos de selección de contratistas. Esta prohibición se aplica también a las compañías que cuenten con socios que sean cónyuges, personas vinculadas por unión de hecho o parientes dentro del cuarto grado de consanguinidad o segundo de afinidad de los funcionarios o empleados a que se refiere el numeral anterior, o aquellas en las que desempeñen, puestos de dirección o de representación personas con esos mismos grados de relación o de parentesco; y,
- 8) Haber intervenido directamente o como asesores en cualquier etapa de los procedimientos de contratación o haber participado en la preparación de las especificaciones, planos, diseños o términos de referencia, excepto en actividades de supervisión de construcción.

ARTÍCULO 16. Funcionarios cubiertos por la inhabilidad. Para los fines del numeral 7) del Artículo anterior, se incluyen el Presidente de la República y los Designados a la Presidencia, los Secretarios y Subsecretarios de Estado, los Directores Generales o Funcionarios de igual rango de las Secretarías de Estado, los Diputados al Congreso Nacional, los Magistrados de la Corte Suprema de Justicia, los miembros del Tribunal Nacional de Elecciones, el Procurador y Subprocurador General de la República, el Contralor y Subcontralor General de la República, el Director y Subdirector General Probidad Administrativa, el Comisionado Nacional de Protección de los Derechos Humanos, el Fiscal General de la República y el Fiscal Adjunto, los mandos superiores de las Fuerzas Armadas, los Gerentes y Subgerentes o funcionarios de similares rangos de las instituciones descentralizadas del Estado, los Alcaldes y Regidores Municipales en el ámbito de la contratación de cada Municipalidad y los demás funcionarios o empleados públicos que por razón de sus cargos intervienen directa o indirectamente en los procedimientos de contratación.”

En fe de lo cual firmo la presente en la ciudad de *[indicar ciudad]*, Departamento de *[indicar departamento]*, a los *[indicar fecha en letras]* (*[indicar fecha en números]*) días de mes de *[indicar mes]* de *[indicar año en letras]* (*[indicar año en números]*).

Firma: _____

Esta declaración jurada debe presentarse en original con la firma autenticada ante notario (En caso de autenticarse por notario extranjero debe ser apostillado).

4. CONTRATO

CONTRATO No. 0000/GLCSI/AMDC/2014.- CÓDIGO N° 563

REHABILITACIÓN Y BACHEO DE CALLES PRINCIPALES COLONIA MIRAMONTES, TEGUCIGALPA, M.D.C.

LICITACIÓN N° LPRNO-46-AMDC-66-2014.

Este Contrato se celebra entre **NASRY JUAN ASFURA ZABLAH**, mayor de edad, casado, empresario, hondureño y de este domicilio, portador de la tarjeta de identidad **0801-1958-03886**, actuando en mi condición de Alcalde Municipal del Distrito Central, nombrado para tal cargo mediante Acta Especial de Juramentación número **GDFM 001-2014** de fecha veinte (20) de enero del año dos mil catorce (2014), quien para los efectos legales de este contrato se denominará **“El Contratante”** por una parte y **(nombre contratista_____)**, mayor de edad, casado, ingeniero civil, hondureño, y de este domicilio con tarjeta de identidad número **xxxx-xxxx-xxxxx**, solvencia municipal número **xx-xxxxxxxxxxxxx**, de este domicilio, en adelante denominado **“El Contratista”** por la otra parte; por cuanto El Contratante desea que El Contratista ejecute por su cuenta y riesgo el contrato **“nombre del proyecto_____”**, con código **563** en adelante denominado **“Las Obras”** y el Contratante ha aceptado la oferta para la ejecución y terminación de dichas obras y la subsanación de cualquier defecto de las mismas.

En consecuencia, este contrato atestigua lo siguiente:

1. En este contrato las palabras y expresiones tendrán el mismo significado que respectivamente se les ha asignado en las Condiciones Generales y Especiales del Contrato a las que se hace referencia en adelante, y las mismas se considerarán parte de este contrato y se leerán e interpretarán como parte del mismo.
2. En consideración a los pagos que el Contratante hará al Contratista como en lo sucesivo se menciona, el Contratista por este medio se compromete con el Contratante a ejecutar y completar las obras y a subsanar cualquier defecto de las mismas de conformidad en todo respecto con las disposiciones del contrato.
3. El Contratante por este medio se compromete a pagar al Contratista como retribución por la ejecución y terminación de las obras y la subsanación de sus defectos, el precio del contrato o aquellas sumas que resulten pagaderas bajo las disposiciones del contrato en el plazo y en la forma establecidas en éste.
4. El monto de éste **contrato** asciende a la cantidad de: **“(_____ cantidad en letras con 00/100 (L.x,xxx,xxx.xx))”**, monto que será financiado con fondos municipales.

En testimonio de lo cual las partes firman el presente contrato el día _____ de _____ del año 2014.

Nasry Juan Asfura Zablah

Alcalde Municipal El Contratante

nombre

El Contratista

SECCIÓN V. CONDICIONES GENERALES DEL CONTRATO**ÍNDICE DE CLÁUSULAS**

A. DISPOSICIONES GENERALES	41
1.Definiciones.....	41
2.Interpretación	43
3.Idioma y Ley Aplicables.....	44
4.Decisiones del Gerente de Obras.....	44
5.Delegación de funciones.....	44
6.Comunicaciones	44
7.Subcontratos.....	44
8.Otros Contratistas.....	45
9.Personal	45
10.Riesgos del Contratante y del Contratista	45
11.Riesgos del Contratante.....	45
12.Riesgos del Contratista	46
13.Seguros.....	46
14.Informes de investigación del Sitio de las Obras	47
15.Consultas acerca de las Condiciones Especiales del Contrato	47
16.Construcción de las Obras por el Contratista	47
17.Terminación de las Obras en la fecha prevista	47
18.Aprobación por el Gerente de Obras.....	47
19.Seguridad	47
20.Descubrimientos.....	48
21.Toma de posesión del Sitio de las Obras	48
22.Acceso al Sitio de las Obras.....	48
23.Instrucciones, Inspecciones y Auditorías.....	48
24.Controversias	48
25.Procedimientos para la solución de controversias.....	49
26.Recursos contra la resolución del Contratante	49
27. Programa.....	49
28.Prórroga de la Fecha Prevista de Terminación.....	50
29.Aceleración de las Obras.....	50
30.Demoras ordenadas por el Gerente de Obras.....	50
31.Reuniones administrativas.....	50
32.Advertencia Anticipada.....	51

C. CONTROL DE CALIDAD	51
33.Identificación de Defectos	51
34.Pruebas	51
35.Corrección de Defectos.....	51
36.Defectos no corregidos.....	52
D. Control de Costos	52
37.Lista de Cantidades Valoradas (Presupuesto de la Obra).....	52
38.Desglose de Costos	52
39.Variaciones.....	52
40.Pagos de las Variaciones	52
41.Proyecciones de Flujo de Efectivos.....	53
42.Estimaciones de Obra	53
43.Pagos.....	54
44.Eventos Compensables	54
45.Impuestos.....	56
46.Monedas	56
47.Ajustes de Precios	56
48.Multas	56
49.Bonificaciones	57
50.Pago de anticipo.....	57
51.Garantías.....	58
52.Trabajos por día	58
53.Costo de reparaciones	59
E. FINALIZACIÓN DEL CONTRATO	59
54.Terminación de las Obras	59
55.Recepción de las Obras.....	59
56.Liquidación final	60
57.Manuales de Operación y de Mantenimiento.....	60
58.Terminación del Contrato	61
59. Fraude y Corrupción.....	63
60.Pagos posteriores a la terminación del Contrato	64
61.Derechos de propiedad.....	65
62.Liberación de cumplimiento	65

CONDICIONES GENERALES DEL CONTRATO**A. DISPOSICIONES GENERALES**

-
- 1. Definiciones**
- 1.1 Las palabras y expresiones definidas aparecen en negrillas
- (a) El **Conciliador** es la persona nombrada en forma conjunta por el Contratante y el Contratista o en su defecto, por la Autoridad Nominadora de conformidad con la cláusula 26.1 de estas **CGC**, para resolver en primera instancia cualquier controversia, de conformidad con lo dispuesto en las cláusulas 24 y 25 de estas **CGC**,
 - (b) La **Lista de Cantidades Valoradas (Presupuesto de la Obra)** es la lista debidamente preparada por el Oferente, con indicación de las cantidades y precios, que forma parte de la Oferta.
 - (c) **Eventos Compensables** son los definidos en la cláusula 44 de estas **CGC**
 - (d) La **Fecha de Terminación** es la fecha de terminación de las Obras, certificada por el Gerente de Obras de acuerdo con la Subcláusula 54.1 de estas **CGC**.
 - (e) El **Contrato** es el Contrato entre el Contratante y el Contratista para ejecutar, terminar y mantener las Obras. Comprende los documentos enumerados en la Subcláusula 2.3 de estas **CGC**.
 - (f) El **Contratista** es la persona natural o jurídica, cuya Oferta para la ejecución de las Obras ha sido aceptada por el Contratante.
 - (g) La **Oferta del Contratista** es el documento de licitación que fue completado y entregado por el Contratista al Contratante.
 - (h) El **Precio del Contrato** es el precio establecido en la Notificación de la Resolución de Adjudicación y subsecuentemente, según sea ajustado de conformidad con las disposiciones del Contrato.
 - (i) **Días** significa días calendario;
 - (j) **Meses** significa meses calendario.
 - (k) **Trabajos por día** significa una variedad de trabajos que se pagan en base al tiempo utilizado por los empleados y equipos del Contratista, en adición a los pagos por

concepto de los materiales y planta conexos.

- (l) **Defecto** es cualquier parte de las Obras que no haya sido terminada conforme al Contrato.
- (m) El **Certificado de Responsabilidad por Defectos** es el certificado emitido por el Gerente de Obras una vez que el Contratista ha corregido los defectos.
- (n) El **Período de Responsabilidad por Defectos** es el período estipulado en la Subcláusula 35.1 de las **CEC** y calculado a partir de la fecha de terminación.
- (o) Los **Planos** incluye los cálculos y otra información proporcionada o aprobada por el Gerente de Obras para la ejecución del Contrato.
- (p) El **Contratante** es la Alcaldía Municipal del Distrito Central quien contrata con el Contratista para la ejecución de las Obras, según se estipula en las **CEC**.
- (q) **Equipos** es la maquinaria y los vehículos del Contratista que han sido trasladados transitoriamente al Sitio de las Obras para la construcción de las Obras.
- (r) El **Precio Inicial del Contrato** es el Precio del Contrato indicado en la Notificación de la Resolución de Adjudicación del Contratante.
- (s) La **Fecha Prevista de Terminación** de las Obras es la fecha en que se prevé que el Contratista deba terminar las Obras y que se especifica en las **CEC**. Esta fecha podrá ser modificada únicamente por el Contratante mediante una prórroga del plazo o una orden de acelerar los trabajos.
- (t) **Materiales** son todos los suministros, inclusive bienes consumibles, utilizados por el Contratista para ser incorporados en las Obras.
- (u) **Planta** es cualquiera parte integral de las Obras que tenga una función mecánica, eléctrica, química o biológica.
- (v) El **Gerente de Obras** es la persona cuyo nombre se indica en las **CEC** (o cualquier otra persona competente nombrada por el Contratante con notificación al Contratista, para actuar en reemplazo del Gerente de Obras), responsable de supervisar la ejecución de las Obras.
- (w) **CEC** significa las Condiciones Especiales del Contrato.
- (x) El **Sitio de las Obras** es el sitio definido como tal en las **CEC**.

- (y) Los **Informes de Investigación del Sitio de las Obras**, incluidos en los documentos de licitación, son informes de tipo interpretativo, basados en hechos, y que se refieren a las condiciones de la superficie y en el subsuelo del Sitio de las Obras.
- (z) **Especificaciones** significa las especificaciones de las Obras incluidas en el Contrato y cualquier modificación o adición hecha o aprobada por el Contratante.
- (aa) La **Fecha de Inicio** es la fecha más tardía en la que el Contratista deberá empezar la ejecución de las Obras y que está estipulada en las **CEC**. No coincide necesariamente con ninguna de las fechas de toma de posesión del Sitio de las Obras.
- (bb) **Subcontratista** es una persona natural o jurídica, contratada por el Contratista para realizar una parte de los trabajos del Contrato, y que incluye trabajos en el Sitio de las Obras.
- (cc) **Obras Provisionales** son las obras que el Contratista debe diseñar, construir, instalar y retirar, y que son necesarias para la construcción o instalación de las Obras.
- (dd) Una **Variación** es una instrucción impartida por el Contratante que modifica las Obras.
- (ee) Las **Obras** es todo aquello que el Contrato exige al Contratista construir, instalar y entregar al Contratante como se define en las **CEC**.

2. Interpretación

- 2.1 Para la interpretación de estas **CGC**, si el contexto así lo requiere, el singular significa también el plural, y el masculino significa también el femenino y viceversa. Los encabezamientos de las cláusulas no tienen relevancia por sí mismos. Las palabras que se usan en el Contrato tienen su significado corriente a menos que se las defina específicamente. El Gerente de Obras proporcionará aclaraciones a las consultas sobre estas **CGC**.
- 2.2 Si las **CEC** estipulan la terminación de las Obras por secciones, las referencias que en las **CGC** se hacen a las Obras, a la Fecha de Terminación y a la Fecha Prevista de Terminación aplican a cada Sección de las Obras (excepto las referencias específicas a la Fecha de Terminación y de la Fecha Prevista de Terminación de

- la totalidad de las Obras).
- 2.3 Los documentos que constituyen el Contrato se interpretarán en el siguiente orden de prioridad:
- (a) Contrato,
 - (b) Notificación de la Resolución de Adjudicación,
 - (c) Oferta,
 - (d) Condiciones Especiales del Contrato,
 - (e) Condiciones Generales del Contrato,
 - (f) Especificaciones,
 - (g) Planos,
 - (h) Lista de Cantidades valoradas (Presupuesto de la Obra), y
 - (i) Cualquier otro documento que en las **CEC** se especifique que forma parte integral del Contrato.
- 3. Idioma y Ley Aplicables** 3.1 El idioma del Contrato será el español y la ley que lo regirá será la hondureña.
- 4. Decisiones del Gerente de Obras** 4.1 Salvo cuando se especifique otra cosa, el Gerente de Obras, en representación del Contratante, podrá dirigir órdenes e instrucciones al Contratista para la correcta ejecución del contrato, de acuerdo con los planos y especificaciones contractuales y teniendo en cuenta las disposiciones de la Ley de Contratación del Estado y su Reglamento
- 5. Delegación de funciones** 5.1 El Gerente de Obras, después de notificar al Contratista, podrá delegar en otras personas, cualquiera de sus deberes y responsabilidades y, asimismo, podrá cancelar cualquier delegación de funciones, después de notificar al Contratista.
- 6. Comunicaciones** 6.1 Las comunicaciones cursadas entre las partes a las que se hace referencia en las Condiciones del Contrato sólo serán válidas cuando sean formalizadas por escrito. Las notificaciones entrarán en vigor una vez que sean entregadas.
- 7. Subcontratos** 7.1 El Contratista sólo podrá subcontratar trabajos si cuenta con la aprobación del Contratante. La subcontratación no altera las obligaciones del Contratista.
- 7.2 La aprobación de la subcontratación deberá ser expresa, por escrito, con indicación de su objeto y de las condiciones económicas. Los trabajos que se subcontraten con terceros, no excedan del cuarenta por Ciento (40%) del monto del Contrato.
- 7.3 Tampoco podrá el Contratista ceder el Contrato sin la aprobación por escrito del Contratante.

- 8. Otros Contratistas** 8.1 El Contratista deberá cooperar y compartir el Sitio de las Obras con otros contratistas, autoridades públicas, empresas de servicios públicos y el Contratante en las fechas señaladas en la Lista de Otros Contratistas indicada en las **CEC**. El Contratista también deberá proporcionarles a éstos las instalaciones y servicios que se describen en dicha Lista. El Contratante podrá modificar la Lista de Otros Contratistas y deberá notificar al respecto al Contratista.
- 9. Personal** 9.1 El Contratista deberá emplear el personal clave enumerado en la Lista de Personal Clave, de conformidad con lo indicado en las **CEC**, para llevar a cabo las funciones especificadas en la Lista, u otro personal aprobado por el Gerente de Obras. El Gerente de Obras aprobará cualquier reemplazo de personal clave solo si las calificaciones, habilidades, preparación, capacidad y experiencia del personal propuesto son iguales o superiores a las del personal que figura en la Lista.
- 9.2 Si el Gerente de Obras solicita al Contratista la remoción de un integrante de la fuerza laboral del Contratista, indicando las causas que motivan el pedido, el Contratista se asegurará que dicha persona se retire del Sitio de las Obras dentro de los siete (7) días siguientes y no tenga ninguna otra participación en los trabajos relacionados con el Contrato.
- 10. Riesgos del Contratante y del Contratista** 10.1 Son riesgos del Contratante los que en este Contrato se estipulen que corresponden al Contratante, y son riesgos del Contratista los que en este Contrato se estipulen que corresponden al Contratista.
- 11. Riesgos del Contratante** 11.1 Desde la Fecha de Inicio de las Obras hasta la fecha de emisión del Certificado de Corrección de Defectos, son riesgos del Contratante:
- (a) Los riesgos de lesiones personales, de muerte, o de pérdida o daños a la propiedad (sin incluir las Obras, Planta, Materiales y Equipos) como consecuencia de:
 - (i) el uso u ocupación del Sitio de las Obras por las Obras, o con el objeto de realizar las Obras, como resultado inevitable de las Obras, o
 - (ii) negligencia, violación de los deberes establecidos por la ley, o interferencia con los derechos legales por parte del Contratante o cualquiera persona empleada

por él o contratada por él, excepto el Contratista.

- (b) El riesgo de daño a las Obras, Planta, Materiales y Equipos, en la medida en que ello se deba a fallas del Contratante o en el diseño hecho por el Contratante, o a una guerra o contaminación radioactiva que afecte directamente al país donde se han de realizar las Obras.

11.2 Desde la Fecha de Terminación hasta la fecha de emisión del Certificado de Corrección de Defectos, será riesgo del Contratante la pérdida o daño de las Obras, Planta y Materiales, excepto la pérdida o daños como consecuencia de:

- (a) un defecto que existía en la Fecha de Terminación;
- (b) un evento que ocurrió antes de la Fecha de Terminación, y que no constituía un riesgo del Contratante; o
- (c) las actividades del Contratista en el Sitio de las Obras después de la Fecha de Terminación.

12. Riesgos del Contratista

12.1 Desde la Fecha de Inicio de las Obras hasta la fecha de emisión del Certificado de Corrección de Defectos, cuando los riesgos de lesiones personales, de muerte y de pérdida o daño a la propiedad (incluyendo, sin limitación, las Obras, Planta, Materiales y Equipo) no sean riesgos del Contratante, serán riesgos del Contratista

13. Seguros

13.1 El Contratista deberá contratar seguros emitidos en el nombre conjunto del Contratista y del Contratante, para cubrir el período comprendido entre la Fecha de Inicio y el vencimiento del Período de Responsabilidad por Defectos, por los montos totales y los montos deducibles estipulados en las **CEC**, los siguientes eventos constituyen riesgos del Contratista:

- (a) pérdida o daños a -- las Obras, Planta y Materiales;
- (b) pérdida o daños a -- los Equipos;
- (c) pérdida o daños a -- la propiedad (sin incluir las Obras, Planta, Materiales y Equipos) relacionada con el Contrato, y
- (d) lesiones personales o muerte.

13.2 El Contratista deberá entregar al Gerente de Obras, para su aprobación, las pólizas y los certificados de seguro antes de la Fecha de Inicio. Dichos seguros deberán contemplar indemnizaciones pagaderas en los tipos y proporciones de monedas requeridos para rectificar la pérdida o los daños o

- perjuicios ocasionados.
- 13.3 Si el Contratista no proporcionara las pólizas y los certificados exigidos, el Contratante podrá contratar los seguros cuyas pólizas y certificados debería haber suministrado el Contratista y podrá recuperar las primas pagadas por el Contratante de los pagos que se adeuden al Contratista, o bien, si no se le adeudara nada, considerarlas una deuda del Contratista.
- 13.4 Las condiciones del seguro no podrán modificarse sin la aprobación del Gerente de Obras.
- 13.5 Ambas partes deberán cumplir con todas las condiciones de las pólizas de seguro.
- 14. Informes de investigación del Sitio de las Obras**
- 14.1 El Contratista, al preparar su Oferta, se basará en los informes de investigación del Sitio de las Obras indicados en las **CEC**, además de cualquier otra información de que disponga el Oferente.
- 15. Consultas acerca de las Condiciones Especiales del Contrato**
- 15.1 El Gerente de Obras responderá a las consultas sobre las **CEC**.
- 16. Construcción de las Obras por el Contratista**
- 16.1 El Contratista deberá construir e instalar las Obras de conformidad con las Especificaciones y los Planos.
- 17. Terminación de las Obras en la fecha prevista**
- 17.1 El Contratista podrá iniciar la construcción de las Obras en la Fecha de Inicio y deberá ejecutarlas de acuerdo con el Programa que hubiera presentado, con las actualizaciones que el Contratante hubiera aprobado, y terminarlas en la Fecha Prevista de Terminación.
- 18. Aprobación por el Gerente de Obras**
- 18.1 El Contratista será responsable por el diseño de las obras provisionales.
- 18.2 El Contratista deberá obtener las aprobaciones del diseño de las obras provisionales por parte de terceros cuando sean necesarias.
- 18.3 Todos los planos preparados por el Contratista para la ejecución de las obras definitivas deberán ser aprobados previamente por el Gerente de Obras antes de su utilización.
- 19. Seguridad**
- 19.1 El Contratista será responsable por la seguridad de todas las actividades en el Sitio de las Obras.
- 19.2 El Contratista deberá suministrar a sus trabajadores los equipos e implementos necesarios de protección y tomará las medidas

necesarias para mantener en sus campamentos y en la obra, la higiene y seguridad en el trabajo, según las disposiciones sobre la materia.

- 20. Descubrimientos** 20.1 Cualquier elemento de interés histórico o de otra naturaleza o de gran valor que se descubra inesperadamente en la zona de las obras será de propiedad del Contratante. El Contratista deberá notificar al Gerente de Obras acerca del descubrimiento y seguir las instrucciones que éste imparta sobre la manera de proceder.
- 21. Toma de posesión del Sitio de las Obras** 21.1 El Contratante traspasará al Contratista la posesión de la totalidad del Sitio de las Obras. Si no se traspasara la posesión de alguna parte en la fecha estipulada en las **CEC**, se considerará que el Contratante ha demorado el inicio de las actividades pertinentes y que ello constituye un evento compensable.
- 22. Acceso al Sitio de las Obras** 22.1 El Contratista deberá permitir al Gerente de Obras, y a cualquier persona autorizada por éste, el acceso al Sitio de las Obras y a cualquier lugar donde se estén realizando o se prevea realizar trabajos relacionados con el Contrato.
- 23. Instrucciones, Inspecciones y Auditorías** 23.1 El Contratista deberá cumplir todas las instrucciones del Gerente de Obras que se ajusten a los planos y especificaciones contractuales y teniendo en cuenta las disposiciones de la Ley de Contratación del Estado y su Reglamento.
- 23.2 El Contratista permitirá que el Banco inspeccione las cuentas, registros contables y archivos del Contratista relacionados con la presentación de ofertas y la ejecución del contrato y realice auditorías por medio de auditores designados por el Banco, si así lo requiere el Banco. Para estos efectos, el Contratista deberá conservar todos los documentos y registros relacionados con el proyecto financiado por el Banco, por un período de cinco (5) años luego de terminado el trabajo. Igualmente, entregará al Banco todo documento necesario para la investigación pertinente sobre denuncias de fraude y corrupción y ordenará a los individuos, empleados o agentes del Contratista que tengan conocimiento del proyecto financiado por el Banco a responder a las consultas provenientes de personal del Banco.
- 24. Controversias** 24.1 Cualquier divergencia que se presente sobre un asunto que no se resuelva mediante un arreglo entre el Contratista y el Contratante, deberá ser resuelto por éste, quien previo estudio del caso dictará su resolución y la comunicará al reclamante.

- 25. Procedimientos para la solución de controversias** 25.1 En el caso de controversias el Contratante interpretará mediante acto administrativo motivado, las cláusulas objeto de la discrepancia, resolviendo las dudas que resultaren. Esta potestad se ejercerá por medio del órgano administrativo de mayor jerarquía responsable de la ejecución del contrato, con audiencia del Contratista; y sin perjuicio de los recursos legales que correspondan.
- 26. Recursos contra la resolución del Contratante** 26.1 Contra la resolución del Contratante quedará expedita la vía judicial ante los tribunales de lo Contencioso Administrativo, salvo que las **CEC** establezcan la posibilidad de acudir al Arbitraje.

B. CONTROL DE PLAZOS

-
- 27. Programa** 27.1 Dentro del plazo establecido en las **CEC** y después de la fecha de la Notificación de la Resolución de Adjudicación, el Contratista presentará al Gerente de Obras, para su opinión y posterior aprobación por el Contratante, un Programa en el que consten las metodologías generales, la organización, la secuencia y el calendario de ejecución de todas las actividades relativas a las Obras.
- 27.2 El Programa actualizado será aquel que refleje los avances reales logrados en cada actividad y los efectos de tales avances en el calendario de ejecución de las tareas restantes, incluyendo cualquier cambio en la secuencia de las actividades.
- 27.3 El Contratista deberá presentar al Gerente de Obras para su opinión y posterior aprobación por el Contratante, un Programa con intervalos iguales que no excedan el período establecidos en las **CEC**. Si el Contratista no presenta dicho Programa actualizado dentro de este plazo, el Gerente de Obras podrá retener el monto especificado en las **CEC** de la próxima estimación de obra y continuar reteniendo dicho monto hasta el pago que prosiga a la fecha en la cual el Contratista haya presentado el Programa atrasado.
- 27.4 La aprobación del Programa no modificará de manera alguna las obligaciones del Contratista. El Contratista podrá modificar el Programa y presentarlo nuevamente al Gerente de Obras en cualquier momento. El Programa modificado deberá reflejar los

- efectos de las Variaciones y de los Eventos Compensables.
- 28. Prórroga de la Fecha Prevista de Terminación**
- 28.1 El Contratante deberá prorrogar la Fecha Prevista de Terminación cuando se produzca un Evento Compensable o se ordene una Variación que haga imposible la terminación de las Obras en la Fecha Prevista de Terminación sin que el Contratista adopte medidas para acelerar el ritmo de ejecución de los trabajos pendientes y que le genere gastos adicionales.
- 28.2 El Contratante determinará si debe prorrogarse la Fecha Prevista de Terminación y por cuánto tiempo, dentro de los veintiún (21) días siguientes a la fecha en que el Contratista solicite al Contratante una decisión sobre los efectos de una Variación o de un Evento Compensable y proporcione toda la información sustentadora. Si el Contratista no hubiere dado aviso oportuno acerca de una demora o no hubiere cooperado para resolverla, la demora debida a esa falla no será considerada para determinar la nueva Fecha Prevista de Terminación.
- 29. Aceleración de las Obras**
- 29.1 Cuando el Contratante quiera que el Contratista finalice las Obras antes de la Fecha Prevista de Terminación, el Contratante deberá solicitar al Contratista propuestas valoradas para conseguir la necesaria aceleración de la ejecución de los trabajos. Si el Contratante aceptara dichas propuestas, la Fecha Prevista de Terminación será modificada como corresponda y ratificada por el Contratante y el Contratista.
- 29.2 Si las propuestas con precios del Contratista para acelerar la ejecución de los trabajos son aceptadas por el Contratante, dichas propuestas se tratarán como Variaciones y los precios de las mismas se incorporarán al Precio del Contrato.
- 30. Demoras ordenadas por el Gerente de Obras**
- 30.1 El Gerente de Obras podrá ordenar al Contratista que demore la iniciación o el avance de cualquier actividad comprendida en las Obras.
- 31. Reuniones administrativas**
- 31.1 Tanto el Gerente de Obras como el Contratista podrán solicitar a la otra parte que asista a reuniones administrativas. El objetivo de dichas reuniones será la revisión de la programación de los trabajos pendientes y la resolución de asuntos planteados conforme con el procedimiento de Advertencia Anticipada descrito en la Cláusula 32.
- 31.2 El Gerente de Obras deberá llevar un registro de lo tratado en las reuniones administrativas y suministrar copias del mismo a los

asistentes y al Contratante. Ya sea en la propia reunión o con posterioridad a ella, el Gerente de Obras deberá decidir y comunicar por escrito a todos los asistentes sus respectivas obligaciones en relación con las medidas que deban adoptarse.

32. Advertencia Anticipada

- 32.1 El Contratista deberá advertir al Gerente de Obras lo antes posible sobre futuros posibles eventos o circunstancias específicas que puedan perjudicar la calidad de los trabajos, elevar el Precio del Contrato o demorar la ejecución de las Obras. El Gerente de Obras podrá solicitarle al Contratista que presente una estimación de los efectos esperados que el futuro evento o circunstancia podrían tener sobre el Precio del Contrato y la Fecha de Terminación. El Contratista deberá proporcionar dicha estimación tan pronto como le sea razonablemente posible.
- 32.2 El Contratista colaborará con el Gerente de Obras en la preparación y consideración de posibles maneras en que cualquier participante en los trabajos pueda evitar o reducir los efectos de dicho evento o circunstancia y para ejecutar las instrucciones que consecuentemente ordenare el Gerente de Obras.

C. CONTROL DE CALIDAD

33. Identificación de Defectos

- 33.1 El Gerente de Obras controlará el trabajo del Contratista y le notificará de cualquier defecto que encuentre. Dicho control no modificará de manera alguna las obligaciones del Contratista. El Gerente de Obras podrá ordenar al Contratista que localice un defecto y que ponga al descubierto y someta a prueba cualquier trabajo que el Gerente de Obras considere que pudiera tener algún defecto.

34. Pruebas

- 34.1 Si el Gerente de Obras ordena al Contratista realizar alguna prueba que no esté contemplada en las Especificaciones a fin de verificar si algún trabajo tiene defectos y la prueba revela que los tiene, el Contratista pagará el costo de la prueba y de las muestras. Si no se encuentra ningún defecto, la prueba se considerará un Evento Compensable.

35. Corrección de Defectos

- 35.1 El Gerente de Obras notificará al Contratista todos los defectos de que tenga conocimiento antes de que finalice el Período de Responsabilidad por Defectos, que se inicia en la fecha de

terminación y se define en las **CEC**. El Período de Responsabilidad por Defectos se prorrogará mientras queden defectos por corregir.

- 35.2 Cada vez que se notifique un defecto, el Contratista lo corregirá dentro del plazo especificado en la notificación del Gerente de Obras.
- 36. Defectos no corregidos**
- 36.1 Si el Contratista no ha corregido un defecto dentro del plazo especificado en la notificación del Gerente de Obras, este último estimará el precio de la corrección del defecto, y el Contratista deberá pagar dicho monto.

D. Control de Costos

- | | |
|---|--|
| 37. Lista de Cantidades Valoradas (Presupuesto de la Obra) | 37.1 La Lista de Cantidades Valoradas (Presupuesto de la Obra) deberá contener los rubros correspondientes a la construcción, el montaje, las pruebas y los trabajos de puesta en servicio que deba ejecutar el Contratista. |
| | 37.2 La Lista de Cantidades Valoradas (Presupuesto de la Obra) se usa para calcular el Precio del Contrato. Al Contratista se le paga por la cantidad de trabajo realizado al precio unitario especificado para cada rubro en la Lista de Cantidades Valoradas (Presupuesto de la Obra). |
| 38. Desglose de Costos | 38.1 Si el Contratante o el Gerente de Obras lo solicita, el Contratista deberá proporcionarle un desglose de los costos correspondientes a cualquier precio que conste en la Lista de Cantidades Valoradas (Presupuesto de la Obra). |
| 39. Variaciones | 39.1 Todas las Variaciones deberán incluirse en los Programas actualizados que presente el Contratista y deberán ser autorizadas por escrito por el Contratante. |
| | 39.2 Cuando las variaciones acumuladas superen el 10% del Precio Inicial del Contrato se formalizarán mediante modificación del Contrato. |
| 40. Pagos de las Variaciones | 40.1 Cuando el Gerente de Obras la solicite, el Contratista deberá presentarle una cotización para la ejecución de una Variación. El Contratista deberá proporcionársela dentro de los siete (7) días siguientes a la solicitud, o dentro de un plazo mayor si el Gerente de Obras así lo hubiera determinado. El Gerente de Obras deberá analizar la cotización antes de opinar sobre la Variación. |

- 40.2 Cuando los trabajos correspondientes a la Variación coincidan con un rubro descrito en la Lista de Cantidades Valoradas (Presupuesto de la Obra) y si, a juicio del Gerente de Obras, la cantidad de trabajo o su calendario de ejecución no produce cambios en el costo unitario por encima del límite establecido en la Subcláusula 38.1, para calcular el valor de la Variación se usará el precio indicado en la Lista de Cantidades Valoradas (Presupuesto de la Obra). Si el costo unitario se modificara, o si la naturaleza o el calendario de ejecución de los trabajos correspondientes a la Variación no coincidieran con los rubros de la Lista de Cantidades Valoradas (Presupuesto de la Obra), el Contratista deberá proporcionar una cotización con nuevos precios para los rubros pertinentes de los trabajos.
- 40.3 Si el Contratante no considerase la cotización del Contratista razonable, el Contratante podrá ordenar la Variación y modificar el Precio del Contrato basado en su propia estimación de los efectos de la Variación sobre los costos del Contratista.
- 40.4 Si el Contratante decide que la urgencia de la Variación no permite obtener y analizar una cotización sin demorar los trabajos, no se solicitará cotización alguna y la Variación se considerará como un Evento Compensable.
- 40.5 El Contratista no tendrá derecho al pago de costos adicionales que podrían haberse evitado si hubiese hecho la Advertencia Anticipada pertinente.
- 41. Proyecciones de Flujo de Efectivos**
- 41.1 Cuando se actualice el Programa, el Contratista deberá proporcionar al Gerente de Obras una proyección actualizada del flujo de efectivos. Dicha proyección podrá incluir diferentes monedas según se estipulen en el Contrato, convertidas según sea necesario utilizando las tasas de cambio del Contrato.
- 42. Estimaciones de Obra**
- 42.1 El Contratista presentará al Gerente de Obras cuentas mensuales por el valor estimado de los trabajos ejecutados menos las sumas acumuladas previamente certificadas por el Gerente de Obras de conformidad con la Subcláusula 42.2.
- 42.2 El Gerente de Obras verificará las cuentas mensuales del Contratista y certificará la suma que deberá pagársele.
- 42.3 El valor de los trabajos ejecutados será determinado por el Gerente de Obras.
- 42.4 El valor de los trabajos ejecutados comprenderá el valor de las

cantidades terminadas de los rubros incluidos en la Lista de Cantidades Valoradas (Presupuesto de la Obra).

- 42.5 El valor de los trabajos ejecutados incluirá la estimación de las Variaciones y de los Eventos Compensables.
- 42.6 El Gerente de Obras podrá excluir cualquier rubro incluido en una estimación anterior o reducir la proporción de cualquier rubro que se hubiera aprobado anteriormente en consideración de información más reciente.

43. Pagos

- 43.1 Los pagos serán ajustados para deducir los pagos de anticipo y las retenciones. El Contratante pagará al Contratista los montos de la estimación de obras aprobada por el Gerente de Obras dentro de los veintiocho (28) días siguientes a la fecha de cada certificado. Si el Contratante emite un pago atrasado, en el pago siguiente se deberá pagarle al Contratista interés sobre el pago atrasado. El interés se calculará a partir de la fecha en que el pago atrasado debería haberse emitido hasta la fecha cuando el pago atrasado es emitido, a la tasa de interés promedio para operaciones activas vigente en el sistema bancario nacional determinada mensualmente para la respectiva moneda por la Oficina Normativa de Contratación y Adquisiciones, en consulta con el Banco Central de Honduras.
- 43.2 Si el monto aprobado es incrementado en una estimación posterior o como resultado de una decisión del Conciliador, Arbitro o Juez, se le pagará interés al Contratista sobre el pago demorado como se establece en esta cláusula. El interés se calculará a partir de la fecha en que se debería haber aprobado dicho incremento si no hubiera habido controversia.
- 43.3 Salvo que se establezca otra cosa, todos los pagos y deducciones se efectuarán en las proporciones de las monedas en que está expresado el Precio del Contrato.
- 43.4 El Contratante no pagará los rubros de las Obras para los cuales no se indicó precio y se entenderá que están cubiertos en otros precios en el Contrato.

44. Eventos

Compensables

- 44.1 Se considerarán eventos compensables los siguientes:
 - (a) El Contratante no permite acceso a una parte del Sitio de las Obras en la Fecha de Posesión del Sitio de las Obras de acuerdo con la Subcláusula 21.1 de las **CGC**.

- (b) El Contratante modifica la Lista de Otros Contratistas de tal manera que afecta el trabajo del Contratista en virtud del Contrato.
 - (c) El Gerente de Obras ordena una demora o no emite los Planos, las Especificaciones o las instrucciones necesarias para la ejecución oportuna de las Obras.
 - (d) El Gerente de Obras ordena al Contratista que ponga al descubierto los trabajos o que realice pruebas adicionales a los trabajos y se comprueba posteriormente que los mismos no presentaban Defectos.
 - (e) El Gerente de Obras sin justificación desaprueba una subcontratación.
 - (f) Las condiciones del terreno son más desfavorables que lo que razonablemente se podía inferir antes de la emisión de la Notificación de la Resolución de Adjudicación, a partir de la información emitida a los Oferentes (incluyendo el Informe de Investigación del Sitio de las Obras), la información disponible públicamente y la inspección visual del Sitio de las Obras.
 - (g) El Gerente de Obras imparte una instrucción para lidiar con una condición imprevista, causada por el Contratante, o de ejecutar trabajos adicionales que son necesarios por razones de seguridad u otros motivos.
 - (h) Otros contratistas, autoridades públicas, empresas de servicios públicos, o el Contratante no trabajan conforme a las fechas y otras limitaciones estipuladas en el Contrato, causando demoras o costos adicionales al Contratista.
 - (i) El anticipo se paga atrasado.
 - (j) Los efectos sobre el Contratista de cualquiera de los riesgos del Contratante.
 - (k) El Gerente de Obras demora sin justificación alguna la emisión del Certificado de Terminación.
- 44.2 Si un evento compensable ocasiona costos adicionales o impide que los trabajos se terminen con anterioridad a la Fecha Prevista de Terminación, se deberá aumentar el Precio del Contrato y/o se deberá prorrogar la Fecha Prevista de Terminación. El Gerente de Obras decidirá si el Precio del Contrato deberá incrementarse y el monto del incremento, y si

la Fecha Prevista de Terminación deberá prorrogarse y en qué medida.

- 44.3 Tan pronto como el Contratista proporcione información que demuestre los efectos de cada evento compensable en su proyección de costos, el Gerente de Obras la evaluará y ajustará el Precio del Contrato como corresponda. Si el Gerente de Obras no considerase la estimación del Contratista razonable, el Gerente de Obras preparará su propia estimación y ajustará el Precio del Contrato conforme a ésta. El Gerente de Obras supondrá que el Contratista reaccionará en forma competente y oportunamente frente al evento.
- 44.4 El Contratista no tendrá derecho al pago de ninguna compensación en la medida en que los intereses del Contratante se vieran perjudicados si el Contratista no hubiera dado aviso oportuno o no hubiera cooperado con el Gerente de Obras.

45. Impuestos

- 45.1 El Gerente de Obras deberá ajustar el Precio del Contrato si los impuestos, derechos y otros gravámenes cambian en el período comprendido entre la fecha que sea veintiocho (28) días anterior a la de presentación de las Ofertas para el Contrato y la fecha del Acta de Recepción Definitiva. El ajuste se hará por el monto de los cambios en los impuestos pagaderos por el Contratista, siempre que dichos cambios no estuvieran ya reflejados en el Precio del Contrato, o sean resultado de la aplicación de la cláusula 47 de las **CGC**.

46. Monedas

- 46.1 La moneda o monedas en que se le pagará al Proveedor en virtud de este Contrato se especifican en las **CEC**.

47. Ajustes de Precios

- 47.1 Los precios se ajustarán para tener en cuenta las fluctuaciones del costo de los insumos, en la forma estipulada en las **CEC**.

48. Multas

- 48.1 El Contratista deberá indemnizar al Contratante por daños y perjuicios conforme al precio por día establecido en las **CEC**, por cada día de retraso de la Fecha de Terminación con respecto a la Fecha Prevista de Terminación. El monto total de daños y perjuicios no deberá exceder del monto estipulado en las **CEC**. El Contratante podrá deducir dicha indemnización de los pagos que se adeudaren al Contratista. El pago por daños y perjuicios no afectará las obligaciones del Contratista
- 48.2 Si después de hecha la liquidación por daños y perjuicios se

prorrogara la Fecha Prevista de Terminación, el Gerente de Obras deberá corregir en la siguiente estimación de obra los pagos en exceso que hubiere efectuado el Contratista por concepto de liquidación de daños y perjuicios. Se deberán pagar intereses al Contratista sobre el monto pagado en exceso, calculados para el período entre la fecha de pago hasta la fecha de reembolso, a las tasas especificadas en la Subcláusula 43.1 de las **CGC**.

48.3 Adicionalmente el Contratista deberá pagar al Contratante en concepto de multa:

(a) Porno contar con la Bitácora del Colegio de Ingenieros Civiles de Honduras (CICH): al precio por día establecido en las **CEC**. La adquisición de la Bitácora corre por cuenta del Contratista.

(b) Porno contar con un rótulo que cumpla las especificaciones técnicas solicitadas: al precio por día establecido en las **CEC**. La adquisición e instalación del rótulo corre por cuenta del Contratista.

49. Bonificaciones

49.1 En los casos en que ello se estipule en las **CEC**, se pagará al Contratista una bonificación que se calculará a la tasa diaria establecida en las **CEC**, por cada día (menos los días que se le pague por acelerar las Obras, si fuere el caso) que la Fecha de Terminación de la totalidad de las Obras sea anterior a la Fecha Prevista de Terminación. El Gerente de Obras deberá certificar que se han terminado las Obras de conformidad con la Subcláusula 54.1 de las **CGC** aun cuando el plazo para terminarlas no estuviera vencido.

50. Pago de anticipo

50.1 El Contratante pagará al Contratista un anticipo por el monto estipulado en las **CEC** en la fecha también estipulada en las **CEC**, contra la presentación por el Contratista de una Garantía Bancaria Incondicional o una Fianza, emitida en la forma y por un banco o aseguradora aceptables para el Contratante en los mismos montos y monedas del anticipo. La garantía o fianza deberá permanecer vigente hasta que el anticipo pagado haya sido reembolsado, pero el monto de la misma será reducido progresivamente en los montos reembolsados por el Contratista. El anticipo no devengará intereses.

- 50.2 El Contratista deberá usar el anticipo únicamente para pagar equipos, planta, materiales, servicios y gastos de movilización que se requieran específicamente para la ejecución del Contrato. El Contratista deberá demostrar que ha utilizado el anticipo para tales fines mediante la presentación de copias de las facturas u otros documentos al Gerente de Obras.
- 50.3 El anticipo será reembolsado mediante la deducción de montos proporcionales de los pagos que se adeuden al Contratista, de conformidad con la valoración del porcentaje de las Obras que haya sido terminado. No se tomarán en cuenta el anticipo ni sus reembolsos para determinar la valoración de los trabajos realizados, Variaciones, ajuste de precios, eventos compensables, bonificaciones, o liquidación por daños y perjuicios.

51. Garantías

- 51.1 El Contratista deberá proporcionar al Contratante la Garantía de Cumplimiento a más tardar en la fecha definida en la Notificación de la Resolución de Adjudicación y por el monto estipulado en las **CEC**, emitida por un banco o compañía afianzadora aceptables para el Contratante y expresada en los tipos y proporciones de monedas en que deba pagarse el Precio del Contrato. La validez de la Garantía de Cumplimiento excederá en tres (3) meses la Fecha Prevista de Terminación.
- 51.2 Una vez efectuada la recepción final de las obras y realizada la liquidación del contrato, el Contratista sustituirá la garantía de cumplimiento del contrato por una garantía de calidad de la obra, con vigencia por el tiempo estipulado en las **CEC** y cuyo monto será equivalente al cinco por ciento (5%) del valor de la obra ejecutada.

52. Trabajos por día

- 52.1 Cuando corresponda, los precios para trabajos por día indicadas en la Oferta se aplicarán para pequeñas cantidades adicionales de trabajo sólo cuando el Gerente de Obras hubiera impartido instrucciones previamente y por escrito para la ejecución de trabajos adicionales que se han de pagar de esa manera.
- 52.2 El Contratista deberá dejar constancia en formularios aprobados por el Gerente de Obras de todo trabajo que deba pagarse como trabajos por día. El Gerente de Obras deberá verificar y firmar dentro de los dos días siguientes después de haberse realizado el trabajo todos los formularios que se llenen para

este propósito.

52.3 Los pagos al Contratista por concepto de trabajos por día estarán supeditados a la presentación de los formularios mencionados en la Subcláusula 52.2 de las **CGC**.

53. Costo de reparaciones

53.1 El Contratista será responsable de reparar y pagar por cuenta propia las pérdidas o daños que sufran las Obras o los Materiales que hayan de incorporarse a ellas entre la Fecha de Inicio de las Obras y el vencimiento del Período de Responsabilidad por Defectos, cuando dichas pérdidas y daños sean ocasionados por sus propios actos u omisiones.

E. FINALIZACIÓN DEL CONTRATO

54. Terminación de las Obras

54.1 Terminada sustancialmente las Obras, se efectuará en forma inmediata una inspección preliminar, que acredite que las Obras se encuentran en estado de ser recibidas, todo lo cual se consignará en Acta de Recepción Provisional suscrita por un representante del órgano responsable de la contratación por el Contratante, el Gerente de Obras designado y el representante designado por el Contratista.

54.2 Entiéndase por terminación sustancial la conclusión de la obra de acuerdo con los planos, especificaciones y demás documentos contractuales, de manera que, luego de las comprobaciones que procedan, pueda ser recibida definitivamente y puesta en servicio, atendiendo a su finalidad.

55. Recepción de las Obras

55.1 Acreditado mediante la inspección preliminar, que las obras se encuentran en estado de ser recibidas, y dentro de los siete (7) días siguientes a la fecha en que el Contratista efectúe su requerimiento, el Contratante procederá a su recepción provisional, previo informe del Gerente de Obras.

55.2 Si de la inspección preliminar resultare necesario efectuar correcciones por defectos o detalles pendientes, se darán instrucciones precisas al contratista para que a su costo proceda dentro del plazo que se señale a la reparación o terminación de acuerdo con los planos, especificaciones y demás documentos contractuales.

55.3 Cuando las obras se encuentren en estado de ser recibidas en forma definitiva, se procederá a efectuar las comprobaciones y revisiones finales. Si así procediere, previo dictamen del Gerente

de Obras, se efectuará la recepción definitiva de la obra mediante acta suscrita de manera similar a como dispone el artículo anterior.

- 55.4 Cuando conforme a las **CEC** proceda la recepción parcial por tramos o partes de la obra un proyecto, la recepción provisional y definitiva de cada uno de ellos se ajustará a lo dispuesto en los artículos anteriores. Cuando así ocurra, el plazo de la garantía de calidad correspondiente a cada entrega a que estuviere obligado el Contratista se contará a partir de la recepción definitiva de cada tramo.
- 55.5 Hasta que se produzca la recepción definitiva de las obras, su custodia y vigilancia será de cuenta del Contratista, teniendo en cuenta la naturaleza de las mismas y de acuerdo con lo que para tal efecto disponga el contrato.

56. Liquidación final

- 56.1 El Contratista deberá proporcionar al Gerente de Obras un estado de cuenta detallado del monto total que el Contratista considere que se le adeuda en virtud del Contrato antes del vencimiento del Período de Responsabilidad por Defectos. El Gerente de Obras emitirá un Certificado de Responsabilidad por Defectos y certificará cualquier pago final que se adeude al Contratista dentro de los cincuenta y seis (56) días siguientes a haber recibido del Contratista el estado de cuenta detallado y éste estuviera correcto y completo a juicio del Gerente de Obras. De no encontrarse el estado de cuenta correcto y completo, el Gerente de Obras deberá emitir dentro de veintiocho (28) días una lista que establezca la naturaleza de las correcciones o adiciones que sean necesarias. Si después de que el Contratista volviese a presentar el estado de cuenta final aún no fuera satisfactorio a juicio del Gerente de Obras, éste decidirá el monto que deberá pagarse al Contratista, y emitirá el certificado de pago.
- 56.2 El órgano responsable de la contratación deberá aprobar la liquidación y ordenar el pago, en su caso, del saldo resultante, debiendo las partes otorgarse los finiquitos respectivos.

57. Manuales de Operación y de Mantenimiento

- 57.1 Si se solicitan planos finales actualizados y/o manuales de operación y mantenimiento actualizados, el Contratista los entregará en las fechas estipuladas en las **CEC**.
- 57.2 Si el Contratista no proporciona los planos finales actualizados

y/o los manuales de operación y mantenimiento a más tardar en las fechas estipuladas en las **CEC**, o no son aprobados por el Gerente de Obras, éste retendrá la suma estipulada en las **CEC** de los pagos que se le adeuden al Contratista.

58. Terminación del Contrato

- 58.1 El Contratante o el Contratista podrán terminar el Contrato si la otra parte incurriese en incumplimiento fundamental del Contrato.
- 58.2 Los incumplimientos fundamentales del Contrato incluirán, pero no estarán limitados a los siguientes:
- (a) Si el Contratista suspende los trabajos por veintiocho (28) días cuando el Programa vigente no prevé tal suspensión y tampoco ha sido autorizada por el Gerente de Obras;
 - (b) La suspensión temporal de las obras por un plazo superior a dos (2) meses sin que medien fuerza mayor o caso fortuito, acordada por la Administración; Gerente de Obras
 - (c) La disolución de la sociedad mercantil contratista, salvo en los casos de fusión de sociedades y siempre que solicite de manera expresa al Contratante su autorización para la continuación de la ejecución del contrato, dentro de los diez (10) días hábiles siguientes a la fecha en que tal fusión ocurra. El Contratante podrá aceptar o denegar dicha solicitud, sin que, en este último caso, haya derecho a indemnización alguna;
 - (d) La declaración de quiebra o de suspensión de pagos del contratista, o su comprobada incapacidad financiera y si se le embarga el equipo, maquinaria, fondos, implementos o materiales que se utilicen en la elaboración de los trabajos contratados o cualquier suma que deba pagarse por este contrato, si el monto del embargo le impidiere cumplir con las obligaciones contractuales.
 - (e) El incumplimiento de las obligaciones de pago más allá del plazo de cuatro (4) meses si no se establece en las **CEC** un plazo menor Gerente de Obras Gerente de Obras;
 - (f) Si el Gerente de Obras le notifica al Contratista que el no corregir un defecto determinado constituye un caso de incumplimiento fundamental del Contrato, y el Contratista no procede a corregirlo dentro de un plazo razonable

- establecido por el Gerente de Obras en la notificación;
- (g) La falta de constitución de la garantía de cumplimiento del contrato o de las demás garantías a cargo del contratista dentro de los plazos correspondientes;
 - (h) Si el Contratista no mantiene una garantía que sea exigida en el Contrato;
 - (i) La evidente negligencia por parte del contratista en la ejecución de los trabajos requeridos debido a la insuficiente mano de obra, falta de equipo o materiales necesarios para cumplir con el programa de trabajo aprobado para asegurar la conclusión del contrato en el tiempo estipulado y si el Contratista ha demorado la terminación de las Obras por el número de días para el cual se puede pagar el monto máximo por concepto de daños y perjuicios, según lo estipulado en las **CEC**.
 - (j) Si el Contratista, a juicio del Contratante, ha incurrido en fraude o corrupción al competir por el Contrato o en su ejecución, conforme a lo establecido la Cláusula 59 de estas **CGC**.
 - (k) Si el Contratista rehusare proseguir o dejare de cumplir con cualquiera de las obligaciones contraídas en este contrato en forma parcial o total con la diligencia necesaria para cumplir con el programa de trabajo aprobado y asegurar su terminación dentro del plazo establecido o cualquier ampliación que se le conceda.
 - (l) La falta de corrección de defectos de diseño cuando éstos sean técnicamente inejecutables;

58.3 El Contratante o el Contratista podrán terminar el Contrato también en los siguientes casos:

- (a) La suspensión definitiva de las obras o la suspensión temporal de las mismas por un plazo superior a seis (6) meses, en caso de fuerza mayor o caso fortuito;
- (b) La muerte del contratista individual, salvo que los herederos ofrezcan concluir con el mismo con sujeción a todas sus estipulaciones; la aceptación de esta circunstancia será potestativa del Contratante sin que los herederos tengan derecho a indemnización alguna en caso contrario.

c) Cualquier otra disposición establecida en la Ley de Contratación del Estado y demás leyes aplicables al caso.

58.4 No obstante lo anterior, el Contratante podrá terminar el Contrato en cualquier momento por motivos de interés público o las circunstancias imprevistas calificadas como caso fortuito o fuerza mayor, sobrevinientes a la celebración del contrato, que imposibiliten o agraven desproporcionadamente su ejecución.

58.5 Cuando se presentaren divergencias entre las partes contratantes se intentará solucionar mediante el dialogo y la rescisión del contrato se efectuara sin más trámite judicial o administrativo, que la emisión de un acuerdo municipal por parte de la Corporación Municipal del Distrito Central.

58.6 Si el Contrato fuere terminado, el Contratista deberá suspender los trabajos inmediatamente, disponer las medidas de seguridad necesarias en el Sitio de las Obras y retirarse del lugar tan pronto como sea razonablemente posible.

59. Fraude y Corrupción

59.1 El Estado Hondureño exige a todos los organismos ejecutores y organismos contratantes, al igual que a todas las firmas, entidades o personas oferentes por participar o participando en procedimientos de contratación, incluyendo, entre otros, solicitantes, oferentes, contratistas, consultores y concesionarios (incluyendo sus respectivos funcionarios, empleados y representantes), observar los más altos niveles éticos durante el proceso de selección y las negociaciones o la ejecución de un contrato. Los actos de fraude y corrupción están prohibidos.

59.2 El Contratante, así como cualquier instancia de control del Estado Hondureño tendrán el derecho revisar a los Oferentes, proveedores, contratistas, subcontratistas, consultores y concesionarios sus cuentas y registros y cualesquiera otros documentos relacionados con la presentación de propuestas y con el cumplimiento del contrato y someterlos a una auditoría por auditores designados por el Contratante, o la respectiva instancia de control del Estado Hondureño. Para estos efectos, el Contratista y sus subcontratistas deberán: (i) conserven todos los documentos y registros relacionados con este Contrato por un período de tres (3) años luego de terminado el trabajo contemplado en el Contrato; y (ii) entreguen todo documento

necesario para la investigación de denuncias de fraude o corrupción, y pongan a la disposición del Contratante o la respectiva instancia de control del Estado Hondureño, los empleados o agentes del Contratista y sus subcontratistas que tengan conocimiento del Contrato para responder las consultas provenientes de personal del Contratante o la respectiva instancia de control del Estado Hondureño o de cualquier investigador, agente, auditor o consultor apropiadamente designado para la revisión o auditoría de los documentos. Si el Contratista o cualquiera de sus subcontratistas incumple el requerimiento del Contratante o la respectiva instancia de control del Estado Hondureño, o de cualquier otra forma obstaculiza la revisión del asunto por éstos, el Contratante o la respectiva instancia de control del Estado Hondureño bajo su sola discreción, podrá tomar medidas apropiadas contra el contratista o subcontratista para asegurar el cumplimiento de esta obligación.

59.3 Los actos de fraude y corrupción son sancionados por la Ley de Contratación del Estado, sin perjuicio de la responsabilidad en que se pudiera incurrir conforme al Código Penal.

**60. Pagos posteriores
a la terminación
del Contrato**

60.1 Si el Contrato se termina por incumplimiento fundamental del Contratista, el Supervisor deberá emitir un certificado en el que conste el valor de los trabajos realizados y de los Materiales ordenados por el Contratista, menos los anticipos recibidos por él hasta la fecha de emisión de dicho certificado y menos el valor de las Multas por retraso en la entrega de la Obra aplicables. Ello sin menoscabo de las acciones que procedan para la indemnización por daños y perjuicios producidos al Contratante. Si el monto total que se adeuda al Contratante excediera el monto de cualquier pago que debiera efectuarse al Contratista, la diferencia constituirá una deuda a favor del Contratante.

60.2 Si el Contrato se rescinde por conveniencia del Contratante o por incumplimiento fundamental del Contrato por el Contratante, el Gerente de Obras deberá emitir un certificado por el valor de los trabajos realizados, los materiales ordenados, el costo razonable del retiro de los equipos y la repatriación del

personal del Contratista ocupado exclusivamente en las Obras, y los costos en que el Contratista hubiera incurrido para el resguardo y seguridad de las Obras, menos los anticipos que hubiera recibido hasta la fecha de emisión de dicho certificado.

61. Derechos de propiedad

61.1 Si el Contrato se termina por incumplimiento del Contratista, todos los Materiales que se encuentren en el Sitio de las Obras, la Planta, los Equipos, las Obras provisionales y las Obras incluidas en estimaciones aprobadas o las indicadas a tales efectos en la Liquidación, se considerarán de propiedad del Contratante.

62. Liberación de cumplimiento

62.1 Si se hace imposible el cumplimiento del Contrato por motivo de una guerra, o por cualquier otro evento que esté totalmente fuera de control del Contratante o del Contratista, el Gerente de Obras deberá certificar la imposibilidad de cumplimiento del Contrato. En tal caso, el Contratista deberá disponer las medidas de seguridad necesarias en el Sitio de las Obras y suspender los trabajos a la brevedad posible después de recibir este certificado. En caso de imposibilidad de cumplimiento, deberá pagarse al Contratista todos los trabajos realizados antes de la recepción del certificado, así como de cualesquier trabajos realizados posteriormente sobre los cuales se hubieran adquirido compromisos.

63. Medio ambiente y seguridad

63.1 El Contratista deberá tomar por su cuenta absolutamente todas las prevenciones del caso, con el propósito de preservar el medio ambiente y la salubridad de las zonas de influencias durante la ejecución de los trabajos, así como todas las medidas de seguridad que salvaguarden al personal que trabaja en la zona de las obras y todas aquellas personas que circulen por las mismas. Si los daños causados por negligencia de El Contratista no son reparados por éste cuando se lo requiera El Contratante, sus costos serán deducidos de la estimación o pago pendiente.- Además El Contratista obtendrá a su costo chalecos de seguridad para el uso de personal de campo que laborará en el proyecto; vallas de seguridad y rótulos, que portará el equipo a utilizar en el proyecto; todos los implementos anteriores deberán reunir las especificaciones exigidas por El Contratante.

64. Inscripción

64.1 El Contratista tendrá la obligación de inscribir en la Cámara Hondureña de la Industria de la Construcción (CHICO) el presente Contrato, de igual forma deberá acreditar ante la Dirección de Control y Seguimiento de la AMDC dicha inscripción para dar cumplimiento a lo establecido en el Artículo 35 de la Ley de Contratación del Estado

SECCIÓN VI. CONDICIONES ESPECIALES DEL CONTRATO

A. DISPOSICIONES GENERALES

CGC 1.1 (a)	En el presente Contrato no se prevé Conciliador.
CGC 1.1 (p)	<p>Representante autorizado del Contratante: SEÑOR NASRY JUAN ASFURA ZABLAH <i>Alcalde Municipal del Distrito Central</i></p> <p>La dirección del Contratante: <i>Alcaldía Municipal del Distrito Central (AMDC)</i> <i>Gerencia de Licitaciones, Contrataciones y Servicios Internos (GLCSI),</i> <i>Edificio Ejecutivo, 1°. piso, frente al Hospital y Clínicas Viera</i> <i>avenida Colón, barrio El Centro</i> <i>Tegucigalpa, M. D. C., Honduras C. A.</i> <i>e-mail: gerencialamdc@yahoo.es</i> <i>Tel. (504) 2222-0870</i></p>
CGC 1.1 (s)	<p>La Fecha Prevista de Terminación de la totalidad de las Obras es 60 días contados a partir de la orden de inicio</p> <p>Si se retrasa en el tiempo estipulado del contrato se le aplicará un multa del cero punto diecisiete por ciento (0.17%) del monto del contrato por día según lo estipulado en la Ley de Contratación del Estado y la Disposiciones Generales de Presupuesto 2014.</p>
CGC 1.1 (v)	<i>El Gerente de Obras es la Dirección de Control y Seguimiento.</i>
CGC 1.1 (x)	<i>El Sitio de las Obras está ubicada en la colonia Miramontes de Tegucigalpa</i>
CGC 1.1 (aa)	<i>La Fecha de Inicio será la indicada por la Dirección de Control y Seguimiento</i>
CGC 1.1 (ee)	Excavación para Baches, Demolición de Concreto Hidráulico, Base triturada, Mezcla Asfáltica para Baches, Sellado de Grietas, Concreto Hidráulico clase B 2,500 Psi, Suministro y colocación de tapaderas de Platico para pozos de Inspección Existentes, Señalamiento Horizontal con pintura termoplástica
CGC 2.2	Las secciones de las Obras con fechas de terminación distintas a las de la totalidad de las Obras son: <i>N/A</i>
CGC 2.3 (i)	<p>Los siguientes documentos también forman parte integral del Contrato:</p> <ul style="list-style-type: none"> • <i>Orden de Inicio.</i> • <i>Constancia vigente emitida por la Oficina Normativa de Contratación y Adquisiciones del Estado (ONCAE)</i> • <i>Copia Autenticada de la Escritura Pública de Constitución de la Empresa y sus reformas si las hubiere.</i>

	<ul style="list-style-type: none"> • <i>Documentos de identificación personal del representante legal (fotocopia): Tarjeta de Identidad, RTN numérico.</i> • <i>Constancia vigente, expedida por la Procuraduría General de la República de no haber sido objeto de resolución firme en cualquier contrato celebrado con la administración pública, tanto de la empresa como del representante legal.</i> • <i>Solvencia Municipal vigente de la empresa y representante legal.</i> • <i>Constancia vigente de solvencia de la Dirección Ejecutiva de Ingresos (DEI) de la empresa y representante legal.</i> • <i>Permiso de Operación de la empresa vigente</i> • <i>Constancias de inscripción y solvencia con el Colegio de Ingenieros Civiles de Honduras (CICH). tanto de la empresa, del representante y del personal clave o del colegio profesional respectivo.</i>
CGC 8.1	Lista de otros Contratistas
CGC 9.1	Personal Clave:
CGC 13.1	<p><i>El Contratista deberá contratar seguros emitidos en el nombre conjunto del Contratista y del Contratante, para cubrir el período comprendido entre la Fecha de Inicio y el vencimiento del Período de Responsabilidad por Defectos, los siguientes eventos constituyen riesgos del Contratista:</i></p> <ul style="list-style-type: none"> <i>(a) pérdida o daños a -- las obras, planta y materiales;</i> <i>(b) pérdida o daños a -- los equipos;</i> <i>(c) pérdida o daños a -- la propiedad (sin incluir las obras, planta, materiales y equipos) relacionada con el contrato, y</i> <i>(d) lesiones personales o muerte.</i>
CGC 13.2	<p><i>Cuando el Gerente de Obras así lo solicite, el Contratista deberá presentar, para su aprobación, las pólizas y los certificados de seguro antes de la Fecha de Inicio. Dichos seguros deberán contemplar indemnizaciones pagaderas en los tipos y proporciones de monedas requeridos para rectificar la pérdida o los daños o perjuicios ocasionados.</i></p> <p><i>Sin menoscabo de lo anterior, el Gerente de Obras en cualquier momento durante el período de ejecución de las obras podrá pedir los seguros mencionados en el párrafo anterior.</i></p>
CGC 14.1	Los Informes de Investigación del Sitio de las Obras son: No es Obligatorio.
CGC 21.1	La(s) fecha(s) de Toma de Posesión del Sitio de las Obras será(n) <i>la indicada por la Dirección de Control y Seguimiento</i>
CGC 26.1	Contra la resolución del Contratante procederá la vía judicial ante los tribunales de lo Contencioso Administrativo.

B. CONTROL DE PLAZOS

CGC 27.1	El Contratista presentará un Programa para la aprobación del Gerente de Obras dentro de diez (15) días a partir de la fecha de la Notificación de la Resolución de Adjudicación.
CGC 27.3	Los plazos entre cada actualización del Programa serán de <i>Las indicadas por la Dirección de Control y Seguimiento</i> . El monto que será retenido por la presentación retrasada del Programa actualizado será de QUINIENTOS LEMPIRAS CON 00/100 (L. 500.00)

C. CONTROL DE LA CALIDAD

CGC 35.1	El Período de Responsabilidad por Defectos es: <i>doce (12) meses contados a partir de la Fecha de Terminación</i> .
-----------------	--

D. CONTROL DE COSTOS

CGC 46.1	La moneda del País del Contratante es: Lempiras.
CGC 47.1	<p><i>En caso de que los pagos en moneda extranjeras representen menos de 51% del monto total del contrato, los montos autorizados en cada estimación de obra, se deberán ajustar aplicando el siguiente mecanismo:</i></p> <p>A) <i>El Ajuste de Precios se realizará individualmente, Ítem por Ítem, conforme a las cantidades o volúmenes efectivos de obra que se hayan ejecutado en el período que comprende el ajuste. El reconocimiento se hará sobre la porción de los Costos Directos exclusivamente. Si un determinado concepto o ítem de obra no figurara en la Lista del Cuadro de Incidencias Porcentuales anexo y que forma parte integral de esta metodología, éste se asimilará al ítem más afín de que se disponga, cualquiera que fuere la naturaleza de la obra, pero tomando en cuenta el procedimiento constructivo u otras características conexas al Ítem; de no poderse implementar esta asimilación, se empleará la respectiva Ficha de Costos presentada por el Contratista en la Licitación o entrega de Oferta, pero ajustándose en todo caso a los aspectos conceptuales estipulados en el presente documento.</i></p> <p><i>Los componentes fundamentales del costo directo a los que se aplicará el nuevo procedimiento son: Mano de obra (calificada y no calificada), Equipos y Maquinaria (incluyendo por separado los combustibles y lubricantes en el caso de proyectos viales) y los Materiales, desglosados y tratados en la forma que se describe más adelante.</i></p> <p><i>El reconocimiento total en una determinada Estimación de Obra a</i></p>

través del presente procedimiento, será la suma de los reconocimientos individuales que se calculen ítem por ítem, conforme al volumen o cantidad efectiva de la obra realizada en un determinado período, de acuerdo a la siguiente expresión general:

$RT =$ Reconocimiento total en una determinada estimación de obra, igual a la sumatoria de los RI .

$RI =$ Reconocimientos Individuales en cada ítem, según los rubros sujetos a ajuste.

$RI =$ Monto ejecutado del ítem \times ($FAM_{nc} + FAM_c + FAE + FACL + FAMT$),

siendo FAM_{nc} , FAM_c , FAE , $FACL$ y $FAMT$ los Factores de Ajuste correspondientes al ítem bajo ajuste, cuya forma de cálculo se describe a continuación:

I. Mano de obra en general

El ajuste en este rubro se realizará en el mismo mes que el Gobierno emita un Decreto o Acuerdo estipulando una variación en el Salario Mínimo, independientemente del plazo que haya transcurrido desde la presentación de Oferta y la emisión del Acuerdo respectivo. Si el Acuerdo o Decreto establece retroactividad en su aplicación, esta condición se aplicará igualmente en los cálculos atinentes a este procedimiento. El primer ajuste se efectuará en el mismo mes que se decreta la primera variación del Salario Mínimo posterior a la fecha de licitación o presentación de la Oferta. El ajuste se hará tantas veces como variaciones se decreten en el Salario Mínimo, dentro del plazo contractual establecido, hasta su finalización.

Con el propósito de simplificar la aplicación del procedimiento, se han unificado en un solo rubro los dos tipos de mano de obra normalmente empleados en la ejecución de proyectos (No Calificada y Calificada), que se ajustarán mediante un Índice común ponderado, compuesto por el Salario Mínimo y el IPC.

Su incremento se reconocerá mediante la aplicación de la siguiente fórmula:

$FAM = IPM(((0.70 (S/S_0) + 0.30 (IPC/IPC_0)) - 1)$

dónde:

$FAM =$ Factor de Ajuste de la Mano de Obra en general a multiplicar por el monto ejecutado en un ítem determinado, en una estimación.

$IPM =$ Incidencia Porcentual de la mano de obra en general en un

ítem dado (tomada del cuadro de Incidencias Porcentuales anexo).

S = Salario Mínimo decretado por el Gobierno, vigente para la zona del proyecto, correspondiente al período de ejecución de la estimación de obra bajo ajuste.

S_0 = Salario Mínimo decretado por el Gobierno, vigente para la zona del proyecto, correspondiente a la fecha de quince (15) días antes de la respectiva licitación o recepción de oferta o el correspondiente a la fecha de la negociación de un nuevo Ítem durante la ejecución.

IPC = Índice de Precios al Consumidor según datos del Banco Central de Honduras, correspondiente al mes cuando se emite el Decreto que estipule una variación del Salario Mínimo, con posterioridad a la licitación o presentación de la Oferta. El valor del IPC permanecerá invariable durante todo el período entre una variación y otra del Salario Mínimo correspondiente.

IPC_0 = Índice de Precios al Consumidor según datos del Banco Central de Honduras, correspondiente a la fecha de quince (15) días antes de la respectiva licitación o recepción de oferta o el correspondiente a la fecha de la negociación de un nuevo Ítem durante la ejecución.

II. Equipos y maquinaria

Su incremento se reconocerá dependiendo de la presencia parcial o ausencia total de divisas en el Contrato, según las fórmulas siguientes:

a) Contratos con otorgamiento parcial de divisas (máximo 51 % de divisas).

Fórmula de Reconocimiento:

$$FAE = IPE ((R / R_0) - 1)$$

donde,

FAE = Factor de Ajuste de los Equipos y Maquinaria, en un ítem dado a multiplicar por el monto ejecutado en un ítem determinado, en una estimación.

IPE = Incidencia Porcentual del Equipo y Maquinaria en un ítem dado (tomada del cuadro de Incidencias Porcentuales anexo)

R = Índice general de precios de los repuestos y partes tomado del US Department of Labor, Bureau of Labor Statistics para el renglón de Maquinaria de Construcción y Equipo

	<p><i>(Construction Machinery and Equipment), del documento llamado Índices de los Precios de los Productos, vigente para el período de la estimación de obra bajo ajuste.</i></p> <p>$R_o =$ <i>Índice general del precio de los repuestos y partes tomado de US Department of Labor, Bureau of Labor Statistics, para el renglón de Maquinaria de Construcción y Equipo (Construction Machinery and Equipment), del documento llamado Índices de los Precios de los Productos, correspondiente a la fecha de quince (15) días antes de la respectiva licitación o recepción de oferta o el correspondiente a la fecha de la negociación de un nuevo ítem durante la ejecución.</i></p> <p><i>En el caso que no se disponga oportunamente de este Índice generado en el exterior, se empleará el Índice más actualizado de que se tenga información y posteriormente se podrán efectuar los ajustes pertinentes.</i></p> <p><i>Las cantidades correspondientes a la Cláusula Escalatoria o Ajuste de Precios no formarán parte del monto de los contratos para efectos de otorgamiento de divisas; es decir que el Ajuste de Precios se pagará en todo caso en moneda nacional (Lempiras).</i></p> <p>b) Contratos sin otorgamiento de divisas</p> <p><i>Fórmula de Reconocimiento</i></p> <p>$FAE = IPE ((DV / DV_o) - 1)$</p> <p><i>dónde,</i></p> <p><i>FAE, IPE son los mismos conceptos descritos en el inciso a) precedente.</i></p> <p>$DV =$ <i>Valor de la divisa, o tasa cambiaria de compra, Lempira: US\$ emitida por el Banco Central de Honduras (BCH), correspondiente al período de la estimación de obra bajo ajuste.</i></p> <p>$DV_o =$ <i>Valor de la divisa, o tasa cambiaria de compra, Lempira: US\$ emitida por el Banco Central de Honduras, correspondiente a la fecha de quince (15) días antes de la respectiva licitación o recepción de oferta o el correspondiente a la fecha de la negociación de un nuevo ítem durante la ejecución.</i></p> <p><i>Una vez que la ONCAE realice las validaciones del caso, la Divisa</i></p>
--	---

como Indicador de Alza podrá sustituirse íntegramente por el Índice de Repuestos (IR) que en un futuro se emita en el Boletín de la CHICO o mediante las respectivas Certificaciones de Precios, como un valor más representativo de las variaciones que en el mercado local experimentan los Repuestos, llantas, partes y otros conceptos afines al Equipo y Maquinaria, empleada en la ejecución de las obras.

III. Combustibles y lubricantes

El ajuste de este rubro se aplicará exclusivamente a los proyectos de obras viales y afines (carreteras, puentes y urbanizaciones), donde es intensivo el uso de equipos y maquinaria pesada. Su incremento se reconocerá mediante la aplicación de la siguiente fórmula:

$$FACL = IPCL \left(\left(\frac{D}{D_0} \right) - 1 \right)$$

dónde:

FACL= Factor de Ajuste de los Combustibles y Lubricantes, a multiplicar por el monto ejecutado en un ítem determinado, en una estimación.

IPCL = Incidencia Porcentual de los Combustibles y Lubricantes en un ítem dado (tomada del cuadro de Incidencias Porcentuales anexo).

D= Precio Oficial del Diesel en Bomba para la zona del Proyecto, decretado por el Gobierno, correspondiente al período de ejecución de la estimación de obra bajo ajuste.

D₀= Precio Oficial del Diesel en Bomba para la zona del Proyecto, decretado por el Gobierno, correspondiente a la fecha de quince (15) días antes de la respectiva licitación o recepción de oferta o el correspondiente a la fecha de la negociación de un nuevo ítem durante la ejecución.

IV. Materiales

Fórmula de Reconocimiento:

$$FAMT = IPMT \left(\left(\frac{MAT}{MAT_0} \right) - 1 \right)$$

donde,

FAMT= Factor de ajuste de los Materiales, a multiplicar por el monto ejecutado en un ítem determinado, en una estimación.

IPMT= Incidencia Porcentual de los Materiales en un ítem dado (tomada del cuadro de Incidencias Porcentuales anexo)

MAT= Precio del Material o Canasta de Materiales (suma ponderada de sus precios individuales) más representativos o afines al

Ítem, vigente para el período de la estimación de obra bajo ajuste o al precio al que se haya adquirido con el anticipo o bajo la modalidad de material almacenado o en bodega.

MAT_o= Precio del Material o Canasta de Materiales (suma ponderada de sus precios individuales) más representativos o afines al Ítem, correspondiente a la fecha de quince (15) días antes de la respectiva licitación o recepción de oferta o el correspondiente a la fecha de la negociación de un nuevo Ítem durante la ejecución.

Para establecer los precios de los materiales sujetos a reconocimiento, la cotización o valor a utilizar será siempre en las mismas condiciones, en la misma zona geográfica más cercana a la obra y con idénticas características durante toda la vigencia del contrato, a fin de evitar distorsiones y mantener la consistencia en los cálculos. En el caso de productos asfálticos, la confrontación de precios se hará "en puerto de entrada al país o en refinería", según corresponda. Cuando fuere posible, dichos precios deberán provenir de fuentes oficiales del mismo Gobierno, pudiendo además emplearse al efecto el rango de precios promedio o Tendencia Media que contiene el Boletín o las Certificaciones de Precios que periódicamente emite la Cámara Hondureña de la Industria de la Construcción (CHICO). Si se produjeran variaciones en los impuestos, estos se reconocerán por separado, previa investigación y análisis especial que efectuará el Gobierno.

Los materiales objeto de reconocimiento por incremento de costos y que pueden seleccionarse para integrar la "canasta representativa de un ítem" en proyectos viales se limitarán específicamente a los siguientes: cemento tipo Portland, cal, acero, productos asfálticos (cementos asfálticos, asfaltos rebajados o asfaltos especiales), alambre de púas, explosivos, gaviones, neopreno, elementos prefabricados de concreto, tuberías de cualquier tipo, pintura y señales viales. Solamente en los contratos de construcción de puentes, cajas u otras estructuras mayores de drenaje, se efectuará el ajuste de precios incluyendo además la Madera, arena y grava como Indicador de Alza, bajo el mismo procedimiento descrito anteriormente. Cualquier otro material no comprendido en el listado anterior, no será sujeto de reconocimientos o ajustes en las obras viales y sus alcances deberán ser considerados por los Licitantes en sus distintos precios unitarios de oferta. Ver cuadro Anexo con consumo predeterminado de materiales

clave en los proyectos viales.

Dada la sensibilidad y repercusiones en el ajuste, para el caso especial de los diferentes productos asfálticos, cemento o la cal utilizados en proyectos de pavimentos, estabilizaciones u otros trabajos similares, o en el caso del cemento tipo Portland empleado en estructuras de gran magnitud, su consumo por unidad de medida (rendimiento) para encontrar su peso o influencia en la composición porcentual del ítem (Incidencia Porcentual IP) y su ajuste por unidad de medida, se determinará únicamente en función de la fórmula de trabajo específica que se derive del respectivo diseño de proporciones de mezcla que certifique el Gerente de Obras encargado para ese proyecto. Los precios de estos u otros materiales deberán ser obtenidos directamente de fuentes confiables y objetivas.

Los materiales objeto de reconocimiento por incremento de costos y que pueden seleccionarse para integrar la “canasta representativa de un ítem o proyecto” en proyectos de Edificaciones y obras afines, serán listadas predeterminadamente en cada ítem pero su distribución, peso o incidencia en este rubro será obtenida de la respectiva Ficha de Costos presentada por el Contratista con su oferta, a objeto de buscar la mayor exactitud y similitud posible con el trabajo a desarrollar. Esta distribución se hará sumando los costos de cada uno de los materiales previamente listados, con lo cual se obtendrá el 100% de los materiales clave seleccionados; luego el costo de cada material se dividirá entre este total sumado, para obtener el correspondiente peso relativo o participación porcentual, la cual finalmente se reducirá o referirá al Porcentaje global o Incidencia Porcentual que el Cuadro general señale en forma fija para ese Ítem, en el renglón de Materiales. Tales materiales clave incluyen entre otros: cemento, acero, láminas de distinto tipo, canaletas, accesorios eléctricos y sanitarios, madera, agregados pétreos, ventanería, material selecto, pisos varios, cerámica, ladrillo, bloques, luminarias, pinturas, tuberías, ductos, accesorios tipo, etc. Cuando en un mismo ítem de obra se presenten varios elementos del mismo tipo (p.e. varios tipos de varilla de acero en un mismo concepto), se elegirá uno o hasta tres elementos que sean los más representativos o con mayor peso o influencia en el ítem, a objeto de simplificar los cálculos y la consecuente aplicación del procedimiento.

Cuando el Contratista utilice elementos estructurales prefabricados de

alta complejidad (vigas pre – esforzadas, columnas, y otros productos similares), que por razones especiales el Contratista no fabrique en sus planteles o en el sitio de la Obra, tal como lo ofertó y lo reflejó en sus fichas de costos, si no que ya en el desarrollo del proyecto le compre a un proveedor determinado, previa autorización escrita del Gerente de Obras y el Contratante, los cálculos para su ajuste de precios en función de las cantidades consumidas en obra y usando los precios finales del proveedor, se harán tomando en cuenta la relación resultante de dividir el diferencial de precios finales del proveedor, entre el Factor de Sobre costo FSo de Indirectos que el propio Contratista haya considerado en las Fichas de Costos de su Oferta, para el Ítem en cuestión, así:

Precio utilizado para Ajuste:(Precio actual - Precio oferta)/FS

Ajuste = Precio de Ajuste x Cantidad de Obra consumida en el período

Lo anterior en virtud que no se efectúa ningún ajuste en la porción de los gastos indirectos. A estos propósitos, el Gobierno efectuará las revisiones e investigaciones que considere necesarias y el Contratista deviene obligado a brindar todas las facilidades del caso

Cuando se utilice Concreto Premezclado en cualquier tipo de elemento o estructura, independientemente de su complejidad o magnitud, (soleras, zapatas, muros, columnas, vigas, etc.), la llamada “Canasta de Materiales” fijada para denotar los Ajustes en el renglón de los Materiales, se sustituirá directamente por el Precio del Concreto Premezclado que figure en el Boletín de la CHICO, como Índice para ajustar dicho renglón.

El ajuste en Equipos o aditamentos especiales que se incorporen a la obra, tales como ascensores, aires acondicionados, equipos de seguridad, aparatos electrónicos o de telecomunicaciones, luminarias no convencionales, artículos suntuarios, pintura vial, señales viales y otros bienes especializados similares, los cuales no puedan ser certificados la variación de precio por la CHICO entonces se hará por medio de la variación en la Divisa (tasa cambiaria de compra Lempira : US\$), entre la fecha del compra del bien y el valor ofertado originalmente, agregándole un dos por ciento (2 %) anual aplicado proporcionalmente si fuere el caso, para cubrir la propia inflación en el país de origen, siempre y cuando haya transcurrido al menos noventa (90) días calendario entre la presentación de la Oferta y la compra del bien.

Los valores de los Índices de ajuste y los precios de los Materiales representativos para un proyecto en particular, de la naturaleza que fuere, deben ser obtenidos de una misma fuente confiable y con iguales características, a fin de mantener la homogeneidad y consistencia del procedimiento, a lo largo del desarrollo de la obra.

Los Materiales que sean adquiridos para ser almacenados o colocados en bodega se ajustaran o escalaran únicamente en el período comprendido entre la fecha de presentación de la Oferta y la fecha de adquisición del bien. Se exceptúan de reconocimiento o ajuste de precios aquellos materiales que de alguna manera hubieren sido obtenidos en calidad de Donación, o que sean suministrados directamente por el Contratante.

- B) Si en el mismo período que abarque una determinada estimación de obra se suscitan dos o más valores de los Índices de Ajuste (Índice de Precios al Consumidor, Salario Mínimo, precio del Diesel, valor del Índice de Equipos y Maquinaria del US Department of Labor, valor de la Divisa, Materiales representativos, etc.) se deberá efectuar una ponderación de dichos valores, de acuerdo a su respectiva duración en el período de la estimación de obra bajo ajuste, a fin de obtener un único valor que sirva en el Índice respectivo.*
- C) Los cálculos en las fórmulas de ajuste se realizarán con un máximo de cuatro (4) cifras significativas a la derecha del punto decimal (diezmilésima), haciendo las aproximaciones del caso. Para obtener el valor final del ajuste en Lempiras, se aproximarán los cálculos resultantes a la segunda cifra decimal (centésima).*
- D) Cuando se ejecute obra más allá del plazo contractual establecido, bajo el régimen de multa o penalización de acuerdo al contrato, los valores de los Índices de Ajuste y de los precios de los materiales y servicios a utilizar hasta completar del contrato, serán los vigentes a la fecha de vencer el último plazo que haya estado protegido contractualmente con la aplicación de la Cláusula Escalatoria o Ajuste de Precios, conforme lo indicado en la Ley de Contratación del Estado. En el caso que se negocien precios unitarios para nuevos ítems que deban ser incorporados a la Lista de Cantidades (Presupuesto de la obra) por no figurar en los cuadros de la Oferta original, los valores base o de origen para los Índices de Ajuste aplicables a estos nuevos ítems, serán los prevalecientes a la fecha o mes en que se haya producido dicha negociación.*

	<p><i>En caso de que los pagos en moneda extranjeras representen 51% o más del monto total del contrato, se aplicará el siguiente mecanismo de ajuste de precios:</i></p> <p><i>[Indique el mecanismo aplicable, pej:</i></p> <p><i>Los montos autorizados en cada estimación de obra, antes de las deducciones por concepto de anticipo, se deberán ajustar aplicando el respectivo factor de ajuste de precios a los montos que deban pagarse en cada moneda. Para cada moneda del Contrato se aplicará por separado una fórmula similar a la siguiente:</i></p> $P_c = A_c + B_c (I_{mc}/I_{oc})$ <p><i>en la cual:</i></p> <p>$P_c =$ <i>al factor de ajuste correspondiente a la porción del Precio del Contrato que debe pagarse en una moneda específica, "c";</i></p> <p>A_c y $B_c =$ <i>coeficientes¹estipulados en las CEC que representan, respectivamente, las porciones no ajustables y ajustables del Precio del Contrato que deben pagarse en esa moneda específica "c", e</i></p> <p>$I_{mc} =$ <i>al índice vigente al final del mes que se factura, e I_{oc} es el índice correspondiente a los insumos pagaderos, vigente veintiocho (28) días antes de la apertura de las Ofertas; ambos índices se refieren a la moneda "c"</i></p> <p><i>Los coeficientes para el ajuste de precios son:</i></p> <p>(a) <i>Para [indique el nombre de la moneda]:</i></p> <p>(i) <i>[indique el porcentaje] % es la porción no ajustable (coeficiente A).</i></p> <p>(ii) <i>[indique el porcentaje] % es la porción ajustable (coeficiente B).</i></p> <p>(b) <i>Para [indique el nombre de la moneda]:</i></p> <p>(i) <i>[indique el porcentaje] % es la porción no ajustable (coeficiente A).</i></p> <p>(ii) <i>[indique el porcentaje] % es la porción ajustable (coeficiente B).].</i></p>
--	---

¹La suma de los dos coeficientes, A_c y B_c , debe ser igual a 1 (uno) en la fórmula correspondiente a cada moneda. Normalmente, los dos coeficientes serán los mismos en todas las fórmulas correspondientes a las diferentes monedas, puesto que el coeficiente A, relativo a la porción no ajustable de los pagos, por lo general representa una estimación aproximada (usualmente 0,15) que toma en cuenta los elementos fijos del costo u otros componentes no ajustables. La suma de los ajustes para cada moneda se agrega al Precio del Contrato.

CGC 48.1	El monto de la indemnización por daños y perjuicios para la totalidad de las Obras es <i>del punto diecisiete por ciento (0.17 %) del Precio final del Contrato por día de atraso.</i> <i>El monto máximo de la indemnización por daños y perjuicios para la totalidad de las Obras es del diez por ciento (5.1 %), no será superior en su conjunto al monto de la garantía de cumplimiento del contrato.</i>
48.3 (a)	Por no contar con la Bitácora del Colegio de Ingenieros Civiles de Honduras (CICH): <i>Quinientos Lempiras Exactos (L.500.00) diarios contados a partir de la Orden de Inicio.</i> La adquisición de la Bitácora corre por cuenta del Contratista.
48.3 (b)	Por no contar con un rótulo que cumpla las especificaciones técnicas solicitadas: <i>Quinientos Lempiras Exactos (L.500.00) diarios contados a partir de la Orden de Inicio.</i> La adquisición e instalación del rótulo corre por cuenta del Contratista.
CGC 50.1	El pago (Los pagos) por anticipo será(n) de: <i>15% del monto del contrato</i>
CGC 51.1	El monto de la Garantía de Cumplimiento es <i>quince por ciento (15 %) del Precio del Contrato para el monto de la Garantía de Cumplimiento.</i>
CGC 51.2	El Contratista no deberá presentar Garantía de Calidad.

E. FINALIZACIÓN DEL CONTRATO

CGC 57.1	Los planos actualizados finales deberán presentarse a la Dirección de Control y Seguimiento si esta fuere necesaria dentro del término de 5 días calendarios después de haber finalizado la obra solicitada
CGC 57.2	La suma que se retendrá por no cumplir con la presentación de los planos actualizados finales y/o los manuales de operación y mantenimiento en la fecha establecida en las CGC 57.1 la Dirección de Control y Seguimiento retendrá un porcentaje de 20% de la última estimación.
CGC 58.2 (i)	El número máximo de días es <i>30 días Subcláusula 48.1 sobre liquidación por daños y perjuicios.</i>
CGC 58.4	<i>En caso de recorte presupuestario de fondos nacionales que se efectúe por razón de la situación económica del país, la estimación de la percepción de ingresos menores a los gastos proyectados y en caso de necesidades imprevistas o de emergencia, se puede dar lugar a la rescisión o resolución del contrato sin más obligación por parte de la Alcaldía Municipal del Distrito Central (AMDC), que al pago de las obras ya ejecutadas a la fecha de vigencia de la rescisión o resolución del contrato.</i>

SECCIÓN VII. ESPECIFICACIONES Y CONDICIONES DE CUMPLIMIENTO**Rehabilitación y bacheo de calles principales colonia Miramontes, Tegucigalpa, M.D.C****ESPECIFICACIONES TÉCNICAS, CONDICIONES DE CUMPLIMIENTO Y METODOLOGÍA PARA EL DESARROLLO DE LOS TRABAJOS****DESCRIPCION:**

Los trabajos que realizará el Contratista consisten en su mayor parte en la excavación común, conformación de subbase granular y base negra, para realizar la colocación de un tratamiento superficial doble, conjuntamente en los casos que amerite, se efectuará la ejecución en menor escala de obras complementarias como ser: construcción de bordillos con cuneta, aceras, tragantes, instalación de tuberías, levantamiento de pozos de inspección, reposición de tapaderas plásticas en pozos de inspección, pintar señalización horizontal, etc. todo lo anterior se realizará con la debida autorización de la Supervisión, la cual será adjudicada por la Alcaldía Municipal del Distrito Central.

1. PREVISIONES GENERALES**1.1. AUTORIDAD DE LA FIRMA SUPERVISORA**

La Firma Supervisora tendrá a su cargo las decisiones sobre todas las cuestiones que puedan surgir, como calidad y aceptabilidad de los materiales surtidos, forma de ejecución y desarrollo de la obra, interpretación de las especificaciones, y el cumplimiento satisfactorio del contrato por parte del contratista. El Contratista no podrá comenzar las obras sin antes no presenta a satisfacción de la Firma Supervisora los diseños de los diferentes concretos hidráulicos y asfálticos, así como de los tratamientos bituminosos y sellados de pavimentos, la verificación del cumplimiento de las especificaciones aquí establecidas de los materiales pétreos, base y sub-base, inspección de los bancos de préstamo, calibración de básculas por parte de la Firma Supervisora, ya sea que sean propiedad del Contratista o de un proveedor; el Contratista deberá contar con el compromiso de sus proveedores para que la Supervisión tenga acceso a sus instalaciones para realizar toda clase de inspecciones. La Firma Supervisora podrá ordenar la suspensión de la obra si lo juzga de interés general.

Una semana antes del comienzo de las actividades de construcción, el Contratista deberá publicar en un diario de mayor circulación en la ciudad, la fecha de inicio de los trabajos y el tiempo que durarán los mismos, este aviso será aprobado por el Supervisor y la AMDC antes de ser publicado.

A su vez, de ser necesario cerrar calles, deberá de publicarlo en el periódico para mantener informada a la Ciudadanía, indicando las rutas alternas que los usuarios podrán utilizar, así como la contratación e cuñas radiales.

El Contratista deberá también, coordinar sus actividades con instituciones como el Servicio Autónomo Nacional de Acueductos y Alcantarillado (SANAA), la Empresa Nacional de Energía Eléctrica (ENEE), la Empresa Hondureña de Telecomunicaciones (HONDUTEL), y deberá notificar con suficiente anticipación a la Dirección Regional de Tránsito sobre los actividades a realizar, para coordinar con ellos los trabajos y la circulación de los vehículos. El Contratista será responsable de tomar todas las precauciones necesarias a fin de no romper o destruir cualquier instalación de servicio público, durante cualquier proceso o etapa de la construcción. Antes de proceder deberá contactarse con las instituciones anteriormente mencionadas.

El Contratante, en ningún caso reconocerá gastos al Contratista por reparaciones o reposiciones, salvo cuando hayan sido previamente identificados y planificados y sea el asunto absolutamente insalvable y necesario para la ejecución de las obras, y en todo caso aprobado por el Supervisor. El Contratista será directamente responsable ante las instituciones de servicio público, por todo y cualquier daño o perjuicio causado a sus instalaciones y responderá por cualquier demanda o acción por la vía administrativa o judicial, que estas instituciones pudieren iniciar contra la Alcaldía Municipal del Distrito Central, por razón de las averías o destrucciones causadas a sus sistemas por acción u omisión del Contratista.

1.2. BARRICADAS Y SEÑALES DE PRECAUCIÓN

El contratista deberá proporcionar, erigir y mantener todas las barricadas necesarias, luces suficientes y adecuadas, señales de peligro, letreros y otras disposiciones para el control del tránsito. Deberá tomar todas las precauciones necesarias para proteger la obra y salvaguardar al público. Las calles cerradas al tránsito deberán protegerse con barricadas efectivas, y los dispositivos de bloqueo deberán permanecer iluminados durante la oscuridad. Deberán proveerse señales de advertencia adecuadas para controlar y dirigir correctamente el tránsito.

El contratista deberá colocar las vallas y señales preventivas que sean necesarias, como mínimo ocho, para resguardar la seguridad de los peatones y vehículos que transitan por las vías públicas donde se ejecutarán las obras, así como cintas amarillas y conos reflectivos.

El Contratista deberá planificar su trabajo cuidadosamente, de manera de causar las mínimas interrupciones posibles al tráfico vehicular y peatonal, procurando en lo posible trabajar en áreas definidas hasta su completa finalización. En ningún caso el Contratista podrá invadir otras áreas sin la previa autorización de la AMDC.

1.3. PROTECCIÓN Y RESTAURACIÓN DE PROPIEDADES Y JARDINES

El contratista tendrá la responsabilidad de preservar cualquier propiedad, pública o privada. Deberá proteger contra alteraciones y daños a todos los monumentos y límites de propiedad hasta que la Firma Supervisora atestigüe, o bien rinda informe, de su localización, estableciendo las referencias adecuadas.

Durante el proceso de la obra, el contratista será responsable de todo daño o perjuicio ocasionado a cualquier propiedad como resultado de cualquier acción, omisión, negligencia o conducta impropia en la ejecución del trabajo. Será responsable de todo daño o perjuicio debido a trabajos o materiales defectuosos. La reparación o restitución de propiedades dañadas o perjudicadas deberá correr por cuenta del contratista, y ser similar o igual a la existente antes de que se ocasionara el daño o perjuicio.

1.4. EQUIPO

El Contratista debe disponer del equipo pesado como ser compactadora de rodillo, volquetas, cargadoras, retroexcavadoras, motoniveladora, cortadora de disco, muletas y otros, que incluyen combustible, lubricantes, pago de operadores, reparaciones mayores y menores, para poner a disposición del proyecto de forma inmediata e iniciar la ejecución de las obras cuando la AMDC se lo indique.

1. EXCAVACION PARA BACHES:

Unidad: M³

A. DESCRIPCIÓN:

Este trabajo consiste en el corte, excavación y retiro de materiales en aquellas áreas definidas y marcadas en conjunto con el Contratista y ordenadas por el Supervisor.

B. MATERIALES:

B.1 Materiales Excavados Reutilizados:

Todos los materiales removidos y aptos, producto de las excavaciones comunes, deben ser almacenados para ser reutilizados en el relleno de depresiones donde lo indique el Supervisor.

C. REQUERIMIENTOS CONSTRUCTIVOS:

C.1 Equipos:

El Contratista debe disponer, en obra, de los equipos necesarios, en número y calidad tal que permitan el cumplimiento de los trabajos en la forma especificada, ser adecuados a los trabajos que deben realizarse, encontrarse en muy buen estado de funcionamiento. Todos los equipos y herramientas que el Contratista proponga emplear, deben haber sido aprobados por la Supervisión de los trabajos.

C.2 Señalización:

Durante la ejecución de esta actividad, el Contratista debe proveer la señalización del tipo preventivo y regulatoria necesaria para brindar seguridad a los usuarios de la vía. La cantidad de señales debe estar en función de los frentes de trabajo desplegados diariamente a lo largo de la vía y las características de las mismas deben corresponder a las indicadas en las especificaciones de señalamiento correspondientes, cualquier accidente ocurrido en la vía o problema derivado de la falta o insuficiencia del señalamiento ha de ser considerado responsabilidad exclusiva del Contratista.

Las medidas de seguridad podrían considerar el uso de cuñas radiales, publicaciones en periódicos, así como agentes de la policía de tránsito; como en el caso cuando se presente la necesidad de cerrar totalmente el uso de una vía.

C.3 Procedimiento de Trabajo:

La Supervisión será la responsable de la definición de las áreas de Excavación Común una vez que se marquen los puntos de control para la Excavación. Con esto el Contratista iniciara la Actividad de Excavación hasta alcanzar los niveles de desplante ordenados por la Supervisión.

Antes de continuar con la cimentación de las estructuras, el Contratista en conjunto con la Supervisión deberá asegurar la estabilidad de la superficie resultante de la excavación.

Las excavaciones que se realicen y no se alcancen a rellenar durante una jornada diurna, deben señalarse convenientemente para canalizar el tránsito. Deben además estar provistas de drenajes que eviten la acumulación de agua en las mismas.

C.4 Condiciones para la Recepción:

Los trabajos pueden ser aceptados cuando satisfagan, todas las prescripciones contractuales del proyecto y órdenes de la Supervisión.

D. MÉTODO DE MEDICIÓN:

La excavación Común se medirá en metros cúbicos excavados, removidos y trasladado a zonas de depósito autorizadas. La medición se realizará en el sitio original, calculando el volumen de las cajas que se hayan excavado por debajo de las superficies existentes. De ser necesario se levantarán secciones originales y finales para el cálculo de volúmenes de excavación.

Los volúmenes excavados en exceso sobre lo indicado en los planos o lo autorizado por la Supervisión, no se medirán ni recibirán pago alguno.

E. FORMA DE PAGO:

Los trabajos aprobados medidos en la forma especificada serán pagados al precio de contrato para el ítem o sub. Ítem respectivo. Dicho precio será la compensación por todo trabajo de excavación no pagado en otro ítem del contrato; por la carga y descarga del producto de las excavaciones, por el transporte de los materiales excavados; por la conformación y perfilado del fondo por la conservación de las obras y cualquier otro trabajo o insumo requerido para la terminación de los trabajos en la forma especificada.

2. DEMOLICION DE CONCRETO HIDRAULICO

Unidad: M³

DESCRIPCION DE LA ACTIVIDAD A REALIZAR:

Este trabajo consistirá en la demolición de la carpeta para el pavimento de concreto hidráulico de hasta 25 cms. Por medio de la utilización de mano de obra no calificada (peón y ayudante) y equipo especializado como un compresor de aire con sus respectivas muletas y barrenos perforadores así como herramienta menor se demolerá el pavimento de concreto hidráulico existente con averías imposibles de corregir mediante productos aglomerantes u otros procedimientos constructivos o por remodelaciones. Esta actividad no recupera material (destruccion) y no incluye el acarreo de material de desperdicio.

CONSIDERACIONES DEL CÁLCULO DEL ANALISIS DE COSTO:

No se considera eliminar del sitio de la obra los materiales de desperdicio producto de esta actividad, solamente apartarlos para que puedan ser acarreados posteriormente. Requiere de mano de obra no calificada (peón y ayudante).

CRITERIOS DE MEDICION Y PAGO

MEDICION: La cantidad a pagarse por Demolición de Pavimento Hidráulico será el número de metros cúbicos medidos en la obra, de trabajos ordenados, ejecutados y aceptados por el supervisor de obra.

PAGO: Estos precios y pagos constituirán la compensación total por suministro de mano de obra, equipo, herramientas y operaciones conexas en la ejecución de los trabajos descritos en esta especificación.

3. BASE TRITURADA

Unidad: M³

A. DESCRIPCION.

Este trabajo consiste en el suministro, transporte, colocación, humedecimiento, extensión y conformación, compactación y terminado del material de subbase granular aprobado sobre una superficie preparada, en una o varias capas, de conformidad con los alineamientos, pendientes y dimensiones indicados en los planos y demás documentos del proyecto o establecidos por el Supervisor.

A. MATERIALES.

Los agregados consistirán de grava o de piedra triturada.- La piedra consistirá de roca tenaz durable, libre de textura pizarrosa y/o Grava.- La grava consistirá de partículas tenaces, duras, durables e impermeables, podrá ser triturada o sin triturar como se requiera, completamente lavada para quitar las impurezas antes de ser cargada.

Todos los materiales para producir la capa de subbase reunirán los siguientes requisitos físicos de calidad.

Requisitos Físicos

	Piedra	Grava	Grava sin triturar
Ensayo de Sulfato de sodio máximo % de pérdida, por peso en 5 ciclos, Método T-104 AASHTO	10	10	10
Ensayo de desgaste, los Ángeles Máximo, según método T -96, AASHTO en material superficialmente seco % de la perdida por peso a 500 revoluciones, granulometría A, B y C	40	40	40
Partículas delgadas y alargadas (ver nota 1)	5	5	5
Perdida por lavado, % por peso (Máximo), Método T -11 AASHTO	0.5	0.5	0.5

(ver nota 2)			
Fragmentos triturados (Mínimo) % peso, Tamaño Individual		85	
% peso, Tamaños Combinados (ver nota 3)		35	

Nota (1) Como se determina en una muestra que representa el material retenido en el cedazo de malla cuadrada de 1 pulgada.- Cualquier fragmento que tenga un espesor medio menor de 1/5 de la dimensión mayor se considerara como partícula delgada y alargada.

Nota (2) Con excepción de que se usara el cedazo No. 100 y el tamaño de la muestra que se pruebe deberá pesar entre 50 libras y 100 libras dependiendo en el tamaño del agregado que se esté probando.

Nota (3) Trituración artificial de la grava con todos los fragmentos que tengan por lo menos 1 cara resultante por fractura, la grava mellada no se considera como fragmentos triturados.

El agregado fino provendrá del cernido que se obtenga de la trituración de la grava o piedra y se combinara con el agregado grueso para obtener una graduación de acuerdo a los siguientes requisitos según los métodos de la AASHTO T -11 y T -12:

Tamiz (Cedazo)	Porcentaje en. Peso que pasa por el cedazo De malla Cuadrada.
1"	100
3/4"	85 -100
3/8"	50 -85
4	35 -65
8	30-50
40	15-30
200	3-10

Para la grava triturada, el 50% por peso de la porción retenida en el Cedazo No. 4 deber tener por lo menos dos caras fracturadas.

El índice de plasticidad no debe ser mayor de 6 y el límite líquido no mayor de 25.

El porcentaje del material que pase el tamiz No. 200 no debe ser mayor al 50 % del material que pase el tamiz No. 40.

El valor "Equivalente de arena" debe ser mayor a 35. El valor soporte (CBR) del material determinado mediante el ensayo AASHTO T -193, usando el método AASHTO T - 180, para compactar las muestras, no deberán ser en ningún caso menor de 80.

El agregado grueso debe tener un porcentaje de desgaste no mayor de 40, según se determina en la prueba Los Ángeles (AASHTO T -96).

Todas las características anteriores las debe cumplir el material después de haber sido colocado y compactado en obra y así lo verificará la supervisión; es decir que esas serán sus cualidades remanentes y el contratista tomará para ello las provisiones necesarias.

B. REQUISITOS GENERALES.

(a) Plantillas para Bombeo, Reglas y Cordeles.- El Contratista proveerá y usará plantillas aprobadas del largo requerido y recortadas al bombeo especificado para la superficie terminada de la capa de subbase, para comprobar el bombeo y la conformación de la superficie.-

Estas deberán ser equipadas con pies metálicos verticales en los extremos o de otra manera que sean aprobadas, de modo que la cara inferior de la plantilla quede a la altura de la superficie del agregado suelto.- Se proveerá por lo menos de 3 de estas plantillas, las que se usaran a intervalos de no más de 10 metros.

El Contratista también proveerá y usará reglas aprobadas de 5 metros de largo para comprobar las irregularidades longitudinales en la superficie de la capa de subbase, excepto que podría usarse reglas de 3 metros en las curvas verticales.

Se proveerán y colocarán cordeles en cada extremo de la calzada al nivel de la superficie del agregado suelto, a lo largo de los bordes de la capa de subbase requerida.

(b) Requisitos Varios.- Las áreas de la capa de base inaccesibles a las aplanadoras deberán compactarse satisfactoriamente por medio de pisones aprobados.

Si en cualquier momento el material de la sub-rasante se entremezclara con el material de la capa de subbase, el Contratista, a su costo, cavará y retirará el material mezclado, explanará y re compactará la sub-rasante y reemplazará los materiales que se hayan quitado con material limpio, el que deberá compactar satisfactoriamente.

El Contratista no deberá transportar cargas pesadas sobre esta capa de subbase.- Las huellas o material desplazado por el tráfico o equipo o cualquier daño causado por el Contratista antes de la aceptación final del pavimento se reparará satisfactoriamente a costo del Contratista.

C. METODOS DE CONSTRUCCION

(a) Esparcido del Material para Capa de Subbase.- El material se deberá esparcir uniformemente sobre la sub-rasante previamente acondicionada, la subbase se colocará por medio de cajas esparcidoras aprobadas, o directamente desde los camiones cuando el material sea satisfactoriamente manipulado, o mediante otro dispositivo para distribuir el material al espesor requerido en todo el ancho de la capa de subbase, salvo especificación contraria para construcción en anchos parciales.- Se añadirá agua como ordene el Supervisor.- Todo el material segregado deberá ser quitado y reemplazado con material bien graduado. No se deberá colocar el material en más de un día promedio de trabajo por delante de la compactación.

Después que el material ha sido colocado y esparcido deberá ser explanado y conformado a las líneas, niveles y secciones transversales requeridas, luego se comprobará con las plantillas y reglas, y se corregirán todas las irregularidades.

(b) Compactación.- La capa de subbase se colocará y compactara a una densidad no menor del ciento (100) por ciento del máximo de la densidad seca determinada por la prueba AASHTO T-180 (Proctor modificado) Método D.-La capa de subbase se compactará con aplanadoras apropiadas y como lo ordene el Ingeniero Supervisor. Cuando se utilicen tramos continuos y no como rellenos para la reparación de baches.

La base compactada deberá cubrir todo el ancho de la sección transversal tipo como se indica en los planos y/o la sección completa del bache como lo indique la supervisión.

El cilindrado debe comenzar en los bordes y avanzar hacia el centro, con excepción de las curvas peraltadas, donde el cilindrado deberá comenzar en el lado bajo y avanzar hacia el lado alto.- El cilindrado deberá hacerse paralelamente al eje de la calzada, traslapando la huella en cada pasada sucesiva y cubriendo enteramente toda la superficie con las ruedas traseras, continuando así hasta que el material no se desplace ni ondule por delante de las ruedas de la aplanadora.- Durante el avance del trabajo, el Supervisor inspeccionará el material en cuanto a tiempo, condiciones, contenido de humedad y densidades; y podrá indicar el sitio para su colocación en el terraplén.- La compactación de cada capa deberá complementarse tanto al ancho como longitudinalmente antes de iniciar la colocación de la siguiente capa.- La cantidad de material que se esté colocando no debe exceder la capacidad del equipo de compactación.- El Supervisor hará la determinación de densidad y humedad "in situ" y aprobará la compactación y contenido de humedad de cada capa.- La distribución de los materiales será tal que el material compactado esté libre de material laminado suelto, cavidades, huellas u otras imperfecciones.- A base de los resultados no satisfactorios de las pruebas para densidad y humedad "in situ" el Supervisor exigirá al

Contratista hacer cambios del sistema de trabajo que sean necesarios para obtener los valores especificados de la densidad y humedad.

Para facilitar la compactación y desagüe del terraplén durante su acondicionamiento, el Contratista deber mantener suficientes niveladoras de cuchilla u otro equipo aprobado para mantener el terraplén liso, libre de huellas.

Durante la construcción de la subbase, las capas se colocaran aproximadamente paralelas a la superficie de la sub-rasante terminada.- Cualquier tramo que en opinión del Supervisor haya sufrido desplazamiento o resultare inestable será reconstruido a costo del contratista antes de la aceptación de supervisión.

(c) Espesor de las capas.- El material para subbase, se colocará en capas sucesivas horizontales de espesor suelto, en todo el ancho del terraplén, o según lo indique el Ingeniero Supervisor.

(d) Contenido de Humedad.- El material en las capas no se deberá compactar cuando el contenido de humedad sea más de dos (2) puntos de porcentaje en exceso o tres puntos de porcentaje por debajo del contenido de humedad optimo, con excepción de los materiales sin cohesión, para los que no se pueda obtener un punto óptimo de humedad y los que puedan ser compactados mientras contengan suficiente agua para la lubricación de las partículas y que permitan la debida compactación.- Si el material está demasiado húmedo o demasiado seco, el trabajo de compactación en todas las partes del terraplén así afectado, se demorara hasta que el material haya sido secado o regado como sea necesario, hasta que la densidad de compactación y contenido de humedad reúnan los requisitos aquí especificados.- Se requerirá un contenido de humedad uniforme en toda la capa para la clase de material en uso; se deberá humedecer o secar y hacer el manipuleo consiguiente del material, si es necesario, para conseguir el resultado deseado.

El riego se deberá hacerse con un camión regador, distribuidores a presiones, u otro equipo que distribuya el agua eficientemente, todo como apruebe la Supervisión.- Se debe disponer en todo tiempo del suficiente equipo que provea la cantidad de agua requerida.- Por la provisión y aplicación del agua no se hará pago directo y su costo se considerará como incluido en otros ítems pagados de contrato, los que constituirán compensación completa por la provisión de todos los materiales, mano de obra, equipo y herramientas necesarias para obtener, transportar y aplicar el agua de riego.

(e) Pruebas de Densidad en Sitio.- La prueba de los materiales para densidad en sitio se hará por los métodos que el Ingeniero Supervisor estime más apropiados, excepto que en caso de cualquier desacuerdo o donde sea impracticable nivelar perfectamente el lugar de la prueba, esta se hará de acuerdo con el método de cono de arena, AASHTO.- Designación: T 147, usando plancha con un hueco de seis (6) pulgadas y haciendo el hueco en una profundidad igual al espesor de la capa que se está probando.

Cuando la superficie no se pueda nivelar perfectamente, deberá usarse el método de doble cono de arena, en el cual se determina el espacio vacío entre la cara inferior de la plancha y la superficie desigual del terreno, con anterioridad a la prueba de hueco en la capa compactada.

(f) Comprobación de la Superficie de la Capa de Subbase.- Después de que la capa haya sido terminada como se ha especificado, se comprobará la superficie con plantillas y reglas aprobadas.- Cualquier irregularidad de la superficie que exceda de un centímetro será corregida a satisfacción del Supervisor, escarificando la superficie y aumentando o quitando material como se requiera, después de lo cual se aplanará toda el área, incluyendo la superficie adyacente, hasta que la capa de subbase quede satisfactoriamente compactada.

(g) Comprobación del Espesor de la Capa de Subbase Terminada.- El contratista no podrá exigir pago correspondiente a un mayor espesor de capa de subbase señalada en los planos.- Durante el avance del trabajo, el Supervisor verificará el espesor de la capa de subbase y el trabajo insatisfactorio deberá ser reparado, reemplazado o corregido a costo del Contratista.

Cuando las mediciones indiquen una deficiencia no mayor del centímetro en el espesor se considerará la capa de subbase de espesor satisfactorio.- Cualquier capa de subbase con mayor deficiencia de 1 centímetro de espesor especificado deberá ser corregida satisfactoriamente a costo del Contratista.- Todo los huecos para las pruebas el Contratista a su costo los volverá a llenar con material aceptable y compactará satisfactoriamente.

D. BASE DE PAGO.

Se medirá la capa de subbase en metros cúbicos (M3), puestos en obra y compactados y se hará el cálculo multiplicando el área designada sobre la que se ha colocado la capa de subbase por el espesor indicado en los planos o los indicados por el Supervisor.- Cualquier material de capa de subbase que se use para rellenar las depresiones en la sub-rasante no será medido para su pago.

Los metros cúbicos de capa de subbase así medidos, no serán incluidos para pago bajo ninguna otra clase de excavación.

Este trabajo se pagará al precio unitario de contrato por metro cúbico para capa de subbase de agregado triturado completa en su lugar, precio que incluirá todos los materiales, equipo herramientas, mano de obra, y demás imprevistos para su terminación, incluyendo su acarreo, así como las pruebas de espesor de la capa de subbase como se ha estipulado.

4. MEZCLA ASFALTICA PARA BACHES

Unidad: M³

Con el objetivo de generar una economía sustentable, crear un estrato impermeable con mayor cohesión y aumentar la capacidad soportante de la estructura del pavimento, se puede utilizar como base la mezcla asfáltica de desecho o Base negra, la cual será proveniente de las plantas asfálticas donde se producen las mezclas. Se le llama “de desecho” porque esta mezcla asfáltica no ha cumplido a cabalidad con todas las especificaciones requeridas en los proyectos y es por ello que se pueden utilizar como estructura de soporte del pavimento.

METODO DE MEDICION:

La base negra será medida por toneladas.

FORMA DE PAGO:

Se medirá la capa de base en metros cúbicos (M³), puestos en obra y compactados y se hará el cálculo multiplicando el área designada sobre la que se ha colocado la capa de base por el espesor indicado en los planos o los indicados por el Supervisor.

Los metros cúbicos de capa de base así medidos, no serán incluidos para pago bajo ninguna otra clase de excavación.

Este trabajo se pagará al precio unitario de contrato por metro cúbico para capa de base negra completa en su lugar, precio que incluirá todos los materiales, equipo herramientas, mano de obra, y demás imprevistos para su terminación, incluyendo su acarreo, así como las pruebas de espesor de la capa de base como se ha estipulado.

5. SELLADO DE GRIETAS

Unidad: ML

A. DESCRIPCIÓN:

A.1 ALCANCE DE LOS TRABAJOS:

La presente especificación establece los requisitos que deben reunir los tratamientos bituminosos superficiales y los riegos de sellado.

A.2 DEFINICIONES:

Se define como tratamiento superficial la aplicación de uno o más riegos de material bituminoso, seguido cada uno de ellos por la distribución de agregados pétreos.

Se distinguen tres tipos de tratamientos superficiales, aunque la enumeración no es excluyente:

Tratamiento bituminoso superficial simple: consiste en un (1) riego asfáltico seguido de una (1) distribución de agregados pétreos.

Tratamiento bituminoso superficial doble: consiste en dos (2) riegos asfálticos seguidos cada uno de ellos de una (1) distribución de agregados pétreos.

Tratamiento bituminoso superficial triple: consiste en tres (3) riegos asfálticos seguidos cada uno de ellos de una (1) distribución de agregados pétreos.

Se define como capa de sello o riego de sellado a la aplicación de un riego de material bituminoso, seguido de una distribución de agregados pétreos finos.

* Utilizaremos este tipo de tratamiento superficial.

A.3 NORMAS Y ENSAYOS DE APLICACIÓN:

Normas de Ensayo:

IRAM = Normas del Instituto Argentino de Racionalización de Materiales.

VN-E = Normas de ensayo de la Dirección Nacional de Vialidad, Argentina.

NLT = Normas de ensayos de carreteras del Centro de Estudios y Experimentación de Obras Públicas, España.

ASTM American Society For Testing and Materials (Sociedad América para Pruebas y Materiales)

AASHTO - American Association of State Highway and Transportation Officials (Asociación Americana de Funcionarios de Carreteras).

A.3.1 Terminología Técnica:

Término Definición Agregado Pétreo Triturado Es el producto de trituración de roca sana

Grava zarandeada Es el producto de la separación por tamaños de materiales pétreos de bancos aluvionales.

Fracción: Se denomina de esta manera a las distintas composiciones granulométricas del Agregado Pétreo Triturado, cada una de las cuales están definidas por una granulometría característica.

Muestra de Referencia Muestra de material remitida por el productor y en base a la cual se realizan las comprobaciones y dosificaciones de las respectivas aplicaciones. Esta muestra debe ser representativa del producto que entrega el productor durante todo el desarrollo del contrato, admitiéndose variaciones en sus características, dentro de las tolerancias que se indican en las especificaciones que integran el contrato.

Lote / Sub lote Fracción en que se divide la mezcla colocada en la carretera a los efectos de aplicar los criterios de aceptación o rechazo.

B. REQUISITOS DE LOS MATERIALES:

B.1 AGREGADOS PÉTREOS:

Los agregados pétreos que se empleen se establecen en la especificación complementaria a la presente. Los agregados deben cumplir con los requerimientos señalados en las especificaciones generales —Agregados Pétreos para Concretos Asfálticos” y “Rellenos Minerales”, con los requisitos específicos que se indican más adelante en esta especificación.

Son de aplicación en los trabajos de ejecución de tratamientos bituminosos superficiales y sellados, los agregados pétreos denominados Fracciones Granulométricas con Gama de Tamaños Estrecha. Además, los requisitos generales corresponden a los agregados destinados a capas de rodamiento. En ambos casos corresponde a elementos establecidos en la especificación citada precedentemente.

La especificación complementaria de la presente, puede prever tipos de agregados pétreos no contemplados en la especificación general, avalados por su experiencia de empleo.

B.1.1.- Adhesividad:

Se considera que la adhesividad es suficiente cuando simultáneamente se cumple que:

La proporción en peso de árido totalmente envuelto después del ensayo de inmersión en agua, según la norma (AASHTO T 182) modificado por DIN, sea superior al noventa y cinco por ciento (95 %).

La proporción de árido no desprendido en el ensayo de placa Vialit, según la norma NLT-313/87, sea superior al noventa por ciento (90 %) en peso por vía húmeda, y al ochenta por ciento (80 %) en peso por vía seca. Este ensayo se adjunta como anexo —A de la presente especificación.

Puede mejorarse la adhesividad del árido mediante agentes mejoradores de adherencia (afinidad) betún - agregados.

B.1.2.- Humedad:

En el momento de su distribución la humedad de los agregados pétreos no debe ser tal, que perjudique su adhesividad con el ligante bituminoso empleado.

B.1.3.- Granulometrías:

La especificación técnica complementaria, establece el tipo de tratamiento bituminoso y / o capa de sellado y el huso al que debe ajustarse la curva granulométrica de los agregados pétreos que define el proyecto.

B.2 LIGANTES ASFÁLTICOS:

El ligante asfáltico a aplicar es emulsión asfáltica. El tipo de ligante que se emplee se establece en la especificación complementaria a la presente.

Las emulsiones asfálticas deben cumplir con los requerimientos señalados en las especificaciones generales:

“Emulsiones Asfálticas para Uso Vial” y “Emulsiones Asfálticas Modificadas para Uso Vial”.

B.3 TIPO DE TRATAMIENTO SUPERFICIAL Y / O SELLADO:

La especificación complementaria de la presente, establece el tipo de tratamiento superficial o sellado a ejecutar en la obra.

El tratamiento superficial y / o de sellado, debe tener un aspecto y textura uniformes, estar exento de defectos localizados como exudaciones de ligante y desprendimientos de áridos.

B.4 TASA DE APLICACIÓN DE MATERIALES:

La determinación del volumen de agregados a distribuir por unidad de superficie, se debe efectuar colocando a mano y con toda prolijidad, sobre el área de un metro cuadrado de la zona a cubrir, la cantidad de agregado que cubra perfectamente esa área sin que las partículas del agregado se superpongan. Las cantidades así determinadas para los distintos agregados deben ser incrementadas en un diez por ciento (10 %), excepto para el agregado grueso del tratamiento triple, que se debe incrementar sólo en un cinco por ciento (5 %).

En tanto la tasa de aplicación de ligante asfáltico debe ser tal que cubra aproximadamente el setenta por ciento (70 %) de los vacíos dejados por la capa de agregados pétreos.

En la tabla siguiente se indican las cantidades de agregados pétreos y emulsión asfáltica (medida como residuo asfáltico) utilizada habitualmente en la ejecución de tratamientos superficiales.

Tales cantidades se brindan al solo efecto de que sirvan de orientación para la confección de los cálculos respectivos.

Las cantidades efectivas totales de emulsión asfáltica a aplicar no deben exceder los siguientes porcentajes referidos al volumen total de piedra y expresados en litros por metro cuadrado (l/m²) de residuo asfáltico.

- Tratamiento simple 10 %
- Tratamiento doble o triple 9 %

El porcentaje efectivo de ligante a aplicar, debe ser fijado en la obra mediante la ejecución de los respectivos tramos de ajuste. En ningún caso se debe aplicar un riego adicional.

Las dotaciones de cada riego asfáltico y de cada fracción de árido deben fijarse basándose principalmente en la experiencia obtenida en casos análogos, y en función de:

- El tipo de tratamiento o sellado previsto en la especificación complementaria.
- Los materiales a emplear.
- El estado de la superficie que se vaya a tratar.
- La intensidad de la circulación, especialmente de vehículos pesados.
- El clima.

Si la marcha de las obras lo aconseja, la Supervisión de las obras puede requerir que el Contratista corrija la fórmula de trabajo, justificándolo debidamente mediante un nuevo estudio y los ensayos oportunos. Se debe estudiar y eventualmente aprobar otra fórmula de trabajo en el caso de que varíe la procedencia de alguno de los componentes de la distribución de agregados.

Las cantidades de agregados pétreos y emulsión así determinadas deben ser aplicadas por el Contratista aunque se aparten de los entornos establecidos en la tabla precedente.

C. REQUERIMIENTOS CONSTRUCTIVOS:

C.1 EQUIPOS:

C.1.1- Equipos para Riego Asfálticos:

Los equipos que se empleen en la ejecución de riegos con materiales asfálticos deben cumplir con los requerimientos establecidos en la especificación general “Ejecución de Riegos Bituminosos de Liga, Imprimación y Curado”.

C.1.2.- Distribuidor de Agregados Pétreos:

En la tabla siguiente se exponen los requisitos que deben reunir los equipos para realizar la distribución de arena sobre riegos de imprimación o curado.

C.2 EJECUCIÓN DE LOS TRABAJOS:

C.2.1.- Preparación de la Superficie de Apoyo:

Las operaciones de ejecución del tratamiento no deben comenzar hasta que el estado de la superficie sea aceptable para la Supervisión de los trabajos.

Las condiciones que debe reunir la superficie de apoyo donde se debe ejecutar el primer riego asfáltico, se indican en la tabla siguiente:

C.2.2.- Riegos de Material Asfáltico:

La aplicación del ligante asfáltico se debe realizar como se indica para los riegos asfálticos en la especificación general “Ejecución de Riegos Bituminosos de Liga, Imprimación y Curado”.

Todo el material suelto que se halle en la superficie a regar con material asfáltico, debe de ser removido del pavimento usándose para tal fin un equipo de barrido mecánico el cual debe de ejercer una ligera presión.

Debe observarse especialmente la formación de juntas transversales de trabajo.

Para su formación se deben colocar tiras de papel u otro material bajo los difusores en aquellas zonas de la superficie donde comience o se interrumpa el riego. El papel u otro material empleado deben ser luego retirados y eliminados en manera adecuada.

El ligante asfáltico de una capa posterior a ser colocada en un tratamiento superficial, no debe de ser regado hasta que la distribución de agregados del tratamiento previo, se encuentre debidamente compactado.

Cuando se aplique el tratamiento superficial en la primera mitad del ancho de la vía, debe dejarse sin cubrir con agregados una franja de diez a quince centímetros (10 a 15 cm) de ancho, medidos desde el borde interior para permitir un solape de los riegos asfálticos cuando la otra mitad de la superficie se construya.

C.2.3.-Distribución de los Agregados Pétreos:

La distribución de agregados pétreos no debe iniciarse hasta que se haya aprobado por la Supervisión de las obras la correspondiente fórmula de trabajo, la cual debe señalar:

- La granulometría de cada fracción del árido, utilizado.
- La tasa de aplicación máxima, media y mínima de cada riego de ligante asfáltico y de cada fracción de árido.
- La temperatura de aplicación del ligante.

Inmediatamente después del riego del asfalto, el agregado pétreo, que debe estar preferentemente seco y libre de polvo, debe ser uniformemente distribuido en las cantidades especificadas.

Esta distribución debe efectuarse en forma tal que los neumáticos de los camiones o del distribuidor de agregados, no estén en contacto con la capa recientemente aplicada y descubierta de asfalto.

La distribución de los agregados se debe realizar de manera uniforme y con la tasa de aplicación prevista en la fórmula de trabajo, de manera que se evite el contacto de las ruedas del equipo de distribución con el ligante asfáltico sin cubrir.

C.2.4.- Proceso de Compactación:

El rodillado inicial debe comenzar inmediatamente detrás del distribuidor y consiste en una pasada completa con un rodillo neumático autopropulsado.

La compactación debe efectuarse en sentido longitudinal, iniciándose en el borde exterior del tratamiento y desplazándose de manera gradual hacia el centro de la capa distribuida.

Cada nueva pasada debe superponerse con la anterior en por lo menos la mitad del ancho del equipo de compactación. La primera pasada debe estar finalizada dentro de los primeros 15 minutos después de haber sido regado. La compactación debe continuarse hasta obtener una superficie que sea suave y que se encuentre totalmente compactada.

C.2.5.- Apertura al Tránsito:

A menos que en la especificación complementaria o lo indique la Supervisión de los trabajos, el tránsito debe ser ordenado mediante un vehículo guía que encabece la caravana en cada sentido de circulación. Los carros guías deben desplazarse a una velocidad que no exceda de los veinte kilómetros por hora (20 Km/h). Las operaciones deben contar además del o de los carros guía, con hombres bandera y debe mantenerse como mínimo durante cuatro horas (4 h) después de terminada la capa de tratamiento o sellado. El Contratista debe mantener y reparar cualquier daño a la capa de sello que resulte del tránsito o sus operaciones.

En los quince (15) días siguientes a la apertura a la circulación, y salvo orden en contrario de la Supervisión de las obras, se debe realizar un barrido definitivo del árido que no esté adherido.

El tránsito de vehículos no se permite bajo ninguna circunstancia sobre el tratamiento recién construido y solo se permite su uso una vez que haya finalizado el proceso de construcción y transcurrido las primeras horas que son críticas para el desarrollo de la capacidad adherente del ligante con los agregados.

Cuando la carretera tenga el ancho suficiente debe confinarse el tráfico en la mitad de la vía y trabajar con el tratamiento en la otra mitad.

El mantenimiento debe ser realizado en forma tal de que ningún material embebido sea desplazado. El material en exceso deber ser barrido del total de la superficie mediante cepillos rotativos, en el momento que lo determine la Supervisión de los trabajos.

C.3 FÓRMULA DE TRABAJO:

El Contratista debe seleccionar la tasa de aplicación de cada aplicación para el ligante asfáltico a ser usado después de que haya establecido la granulometría y propiedades de los agregados pétreos a emplear. Si es necesario, se deben efectuar los ajustes necesarios previos a la aprobación de la Supervisión.

Una vez definido el agregado que se utilizará en el tratamiento o sellado y seleccionado el tipo de asfalto; el Contratista debe presentar por escrito a la Supervisión el diseño del tratamiento conteniendo todos los análisis físicos de laboratorio del agregado y del asfalto, así como el procedimiento para determinar la cantidad de asfalto y agregado que será aplicado por metro cuadrado.

C.4 TOLERANCIAS:

La tasa de aplicación media, tanto de ligante residual como de áridos, del tratamiento superficial no debe diferir de la prevista en la fórmula de trabajo en más de un quince por ciento (15 %).

Las tolerancias admisibles en más ó en menos durante la ejecución, respecto a la granulometría de la fórmula de trabajo vigente, deben ajustarse a las indicadas en la tabla siguiente.

C.5 CONDICIONES DE ACOPIO DE LOS MATERIALES:

C.5.1.- Transporte y Acopio de Materiales Asfálticos:

Rige lo establecido en las especificaciones generales “Emulsiones Asfálticas para Uso Vial” y “Emulsiones Asfálticas Modificadas para Uso Vial”.

C.5.2.- Acopio de Agregados Pétreos:

Los requisitos que deben cumplir los áridos para el aprovisionamiento y acopio son los que se establecen en la tabla siguiente.

C.6 LIMITACIONES PARA LA EJECUCIÓN:

Los tratamientos superficiales y sellados se deben realizar cuando la temperatura ambiente sea superior a diez grados centígrados (10 °C) y no exista fundado pronóstico de precipitaciones atmosféricas.

No obstante, si la temperatura ambiente tuviera tendencia a aumentar o el ligante asfáltico empleado no fuera un betún asfáltico, el límite anterior podrá rebajarse a cinco grados (5 °C). Solamente es de aplicación cuando la especificación complementaria haya establecido que los riegos asfálticos se deban realizar con cemento asfáltico puro.

La distribución de los agregados pétreos debe realizarse antes de que haya transcurrido, desde la aplicación del ligante, el plazo máximo fijado por la Supervisión de las obras. La compactación de los agregados distribuidos deber quedar terminada antes de treinta (30) minutos de iniciada su distribución.

Los trabajos de sellado no deben realizarse sobre superficies que presenten condiciones de exudación de asfalto, en los que se deben efectuar otros tipos de tareas "antideslizantes".

La ejecución de tratamientos bituminosos o sellados no avanzará más de dos (2) kilómetros por carril.

C.6.1.- Frecuencia de Ensayos Durante la Ejecución de Tratamientos y Sellados:

Se establecen las siguientes frecuencias de ensayos sobre las mezclas producidas:

Nota: (1) Los cementos asfálticos y los asfaltos rebajados, deben estar expresamente indicados para su utilización en la especificación complementaria de la presente.

Los resultados de los ensayos deben estar disponibles en todo momento ante el requerimiento de la Supervisión.

Con independencia de lo anteriormente establecido, cuando la Supervisión de las obras lo estime conveniente, se deben llevar a cabo las series de ensayos necesarios para la comprobación de las demás características reseñadas en esta especificación, su complementaria y las especificaciones generales relacionadas.

C.6.2.- Tramo de Prueba:

Previo a la colocación sobre la carretera, deben hacerse las pruebas necesarias para:

- Establecer con exactitud la velocidad del camión regador de asfalto
- La presión de la bomba de aplicación
- La temperatura
- La altura de la barra
- Calibrar el distribuidor de agregados para garantizar que se cubra el riego con la cantidad adecuada de agregado, de acuerdo al diseño

Además debe determinarse todo lo necesario para obtener una aplicación uniforme, evitando excesos o deficiencias en el contenido de asfalto y distribución de agregados.

Para ello se deben construir una (1) o varias secciones de ensayo, de ancho y longitud adecuados, y en ellas se debe comprobar la tasa de aplicación definitiva de ligante asfáltico y los agregados, así como el funcionamiento de los equipos para la aplicación del ligante, la distribución de los agregados, su compactación y barrido.

En el tramo de prueba el Contratista debe ajustar, los procesos constructivos, adoptando para ello las medidas de seguridad y señalización.

Una vez que la Supervisión haya aprobado lo señalado precedentemente, se puede dar comienzo la puesta en obra del tratamiento o sellado según corresponda.

El Contratista puede solicitar a la Supervisión, y ésta debe expedirse al respecto, si el tramo de prueba es aceptado como parte integrante de la obra.

A la vista de los resultados obtenidos, la Supervisión de las obras debe definir:

- Si son aceptables o no los equipos propuestos por el Constructor y la fórmula de trabajo.
- En el primer caso, su forma específica de actuación y, en su caso, las correcciones necesarias.

En el segundo caso, el Contratista debe proponer nuevos equipos, o incorporar equipos suplementarios o sustitutos, o debe modificarse la fórmula de trabajo.

C.7 Requisitos para la Aceptación del Tratamiento o Sellado Colocado en la Carretera:

C.7.1.- Definición de Lote:

A los efectos del control de calidad del tratamiento o sellado colocado, se considera como lote, que se aceptará o rechazará en bloque, al menor que resulte de aplicar los tres (3)

criterios siguientes a una (1) sola capa de agregados distribuidos o riego colocado en la carretera:

- Quinientos metros (500 m) de calzada.
- Tres mil quinientos metros cuadrados (3.500 m²) de calzada.
- La fracción construida diariamente.

Además, debe comprobarse la regularidad del perfil longitudinal o Rugosidad.

C.8 Laboratorio de Campo:

El Contratista debe suministrar a su costo, para el servicio de la Supervisión, un local para el laboratorio de campo. El local debe ser sometido a la aprobación de la Supervisión y debe estar dotado de servicios satisfactorios de energía eléctrica, agua, aire, acondicionado y sanitarios. El espacio para el laboratorio debe contar con dimensiones de siete (7) metros por cuatro (4) metros como mínimo. Debe además, contar con todo el mobiliario necesario para efectuar eficientemente el trabajo de laboratorio.

D. PROCEDIMIENTO DE MEDICIÓN:

El ligante asfáltico empleado en tratamientos superficiales o riegos de sellado se medirá en volumen (litros o galones), deducidas como producto de la superficie tratada, medida sobre el terreno con arreglo a la sección tipo de los planos, por la tasa de aplicación media de ligante, deducida de los ensayos de control.

Los agregados pétreos y los trabajos de ejecución de los tratamientos bituminosos o riegos de sellado se medirán en metros cuadrados (m²), de capas terminadas y aprobadas.

E. FORMA DE PAGO:

El ligante asfáltico se pagará según las unidades medidas al precio unitario del contrato por unidad contratada y efectivamente colocada en el camino.

El tratamiento bituminoso o riego de sellado que habiendo sido aprobado y aceptado por la Supervisión y medido en la forma especificada, recibirá pago al precio unitario establecido en el contrato. Dicho precio cubre los costos de explotación, clasificación, trituración, eventual lavado y almacenamiento de todos los agregados, su carga, transporte, descarga y acopio. Cubre también, la preparación de la superficie de apoyo, la ejecución de los riegos de material asfáltico y las operaciones de distribución de agregados. Comprende además, todos los insumos y gastos en que haya incurrido el Contratista para materializar y mantener los desvíos de tránsito durante los trabajos de pavimentación, así como cualquier reparación por trabajo defectuoso que señale la Supervisión y por todo otro suministro o tarea necesaria para llevar a cabo los trabajos en la forma y calidad especificados.

6. CONCRETO HIDRÁULICO CLASE B $f'c= 2,500$ psi

Unidad: M³

Moldes: Los moldes deberán ser de madera o metal, rectos, exentos de combadura y de tal construcción que no representen un obstáculo para la inspección de la rasante o la alineación. Todos los moldes deberán penetrar hasta la profundidad total del bordillo y deberán estar acodados y afirmados suficientemente para que no ocurra ninguna desviación aparente durante el colado del hormigón.

Mezclado y colado: El hormigón deberá ser dosificado, mezclado y colado, de acuerdo con los requisitos para la clase de hormigón especificado. La compactación del hormigón colado en los moldes deberá hacerse mediante vibración u otros métodos aceptables. Los moldes se deberán dejar en sus lugares durante 24 horas o hasta que el hormigón haya fraguado lo suficiente para permitir que se retiren sin causar daños al encintado. Al ser quitados los moldes, la cara expuesta del bordillo inmediatamente deberá ser pulido hasta obtener una superficie uniforme.

El frotamiento se efectuará con agua y un ladrillo de carborundo: Con el objeto de igualar acabados adyacentes de hormigón o por otros motivos, el Ingeniero podrá permitir otros métodos de acabado. No se permitirá ningún revoque.

Secciones: El encintado deberá construirse en Secciones que tengan un largo uniforme de 3 metros cada una, a no ser que se dispusiera otra cosa. Las Secciones deberán estar separadas entre sí con juntas abiertas, con ancho de 0.3cm excepto en las juntas de expansión.

Juntas de expansión: Las juntas de expansión deberán ser formadas en los intervalos señalados en los planos, empleando un tapajuntas de expansión o rellenedor premoldeado, que tenga un grueso de 1.90cm. Cuando la acera sea construida contigua a, o sobre pavimento de hormigón, las juntas de expansión deben estar localizadas enfrente de, o en las juntas de expansión del pavimento.

Curado: Inmediatamente después de terminado el pulido, el encintado deberá ser humedecido y conservado húmedo durante tres días, o también deberá ser curado empleando material para curado con membrana.

El método y los detalles del curado deben estar aprobados por el Ingeniero.

Relleno: Después que el hormigón hubiese fraguado suficientemente, los espacios al frente y atrás de los bordillos deberán ser rellenos con material adecuado hasta la altura requerida. Este material deberá ser completamente apisonado, en capas que no excedan de 15cm.

Máquina para encintados: Contando con la aprobación por parte del ingeniero, el bordillo podrá ser construido mediante el empleo de una máquina conformadora.

Plantilla para encintado: En caso de ser aprobado por el ingeniero, la cara externa del bordillo, podrá ser construida y acabada mediante el empleo de plantillas de tipo de llana, conformadas para dar dos contornos deseados al ser movidas a lo largo de moldes aprobados, colocados de acuerdo con las alineaciones y rasantes establecidas.

Mientras el hormigón esté todavía fresco, la parte superior, el frente y otras superficies visibles del bordillo, o del bordillo y la cuneta combinados, deberán ser acabados con una llana húmeda de madera. Cuando fuese necesario se deberá aplicar agua limpia antes de usar la llana. Se deberá eliminar las señales que dejen los moldes y cualesquiera otras irregularidades.

METODO DE MEDICION

El concreto hidráulico será medido por unidad de metro cúbico (en caso de aceras) o por metro lineal (en caso de bordillos con cuneta incluida).

FORMA DE PAGO

El pago del concreto hidráulico se realizará dependiendo de la actividad realizada, (aceras o bordillos con cuneta incluida).

7. SEÑALAMIENTO HORIZONTAL CON PINTURA TERMOPLÁSTICA

Unidad: ML

A. SEÑALES SOBRE PAVIMENTO

El señalamiento horizontal sobre el pavimento será realizado con material termoplástico de conformidad a las características técnicas siguientes:

Definición: Esta especificación describe las propiedades físicas y ópticas necesarias para una pintura compuesta de resinas termoplásticas, pigmentos, micro esferas y relleno, si se aplica en una línea horizontal, esta debe de ser recta con bordes claros y precisos y debe de estar de acuerdo a los planes. La pintura debe de tener una superficie uniforme y con pocas guías.

Materiales: El fabricante es libre de formular la pintura de acuerdo a su propia especificación siempre y cuando satisfaga las siguientes propiedades físicas y químicas. La pintura al llegar a la temperatura de aplicación no debe de expulsar vapores que sean tóxicos o dañinos para personas o propiedades. Los elementos de la pintura deben de estar bien mezclados en el compuesto.

La pintura debe de contener lo siguiente:

	Blanco	Amarillo
Aglutinante	18% Mínimo	18% mínimo
Dióxido de titaneo M	7.5 mínimo	0
Micro esferas	30% mínimo	30% mínimo
Pigmento amarillo		0

Note: % al gusto del fabricante puesto que cumple los demás requisitos de esta especificación.

- El aglutinante alcalino consistirá de "Maleic Modified Rocín Ester" y de otros plastificantes.
- El TiO₂ (Dióxido de titanio) consistirá de rutilo tipo 2.
- El pigmento amarillo debe de estar formado por "médium Lead chromate" con un contenido de 50% de plomo y debe de estar formado en cápsulas compuestas de una película de sílice que prohíbe la descomposición de alta temperatura.

Las Características Físicas de la Pintura:

El color:

Utilizando el método ADEASTM D 4960, la pintura se debe de producir lo siguiente: o Blanca - Brillantez por día a 45 grados, O grados - 75% mínimo o Amarilla - Brillantes por día a 45 grados, O grados - 45% mínimo.

Tiempo de Secar:

Cuando se pinta a una temperatura de 205 centígrados, la línea tiene que secarse de tal forma que no se aparecen las rodadas en 15 minutos.

Fuerza de Adherencia:

Después de calentar la pintura a 205 centígrados, la fuerza de adherencia al concreto debe de alcanzar 1.24 MPa.

Resistencia a Indentación:

Para probar la dureza, es necesario usar un durómetro shore tupo A2 usando el método de ASTM D 2240. El durómetro y el panel deben de estar a 45 grados con un load de 2000 kilos. Después de 15 segundos. La escala debe marcar entre 40 y 75.

Resistencia al impacto:

Utilizando el método A de ASTM D 356.723. La Resistencia al impacto promedio de 4 ejemplos distintas debe ser como mínimo de 1.13 J.

Punto de Ablandamiento:

Probado de acuerdo con el método ASTM D.570, la pintura puede contener un máximo de 0.5% de peso de agua.

Absorción de Agua:

De acuerdo al método ASTM D-570, la pintura puede contener un máximo de 0.5% de peso de agua.

Gravedad Específica:

La gravedad específica debe ser entre 1.9 hasta 2.3 para determinar la gravedad específica, use el método de ASTM D 792.

Resistencia a la Abrasión:

De acuerdo al método California Test 423, en la prueba puede perder como máximo 10 gramos.

Seguridad:

Pintado a la temperatura recomendada, esta no debe de expulsar vapores tóxicos que dañen personas o propiedades.

Capacidad de Recalentar:

La pintura debe de retener las características físicas de previamente descritas después de 4 horas a la temperatura de 205 centígrados. También, la pintura tiene que retener sus características después de 4 calentamientos.

Características de las Micra Esferas:**Índice de refracción:**

El índice de refracción debe ser más de 1.5

Esfericidad:

De acuerdo al método ASTM D-155, un mínimo de 75% de las micro esferas premezcladas y de las micro esferas aplicadas sobre las líneas horizontales deben ser esféricas.

Granulometría:

Las micro esferas premezcladas y sobre aplicadas cumplirán con los requisitos de AASHTO M-247, TYPE I.

MALLA NUMERO (mm)	PORCENTAJE QUE PASA
0.850	100
0.60	75-95

0.30 15-35

0.851 0-5

Revestimiento de las Micro Esferas:

Las micro-esferas tienen que tener una película que resista el efecto de la humedad y que mejore la adherencia con la pintura.

Empaque:

El empaque debe ser apto para a pintura termoplástica. Cada contenedor deberá pesar aproximadamente 23 kilogramos. Cada contenedor llevará el nombre del fabricante, el color, el número de batch y la fecha de fabricación.

Requisitos de Aplicación:

Se pintará la termoplástica de acuerdo al método de 1) extrusión donde un lado del molde es el pavimento y los otros tres son parte de una máquina capaz de guardar la temperatura de la pintura y controlar el t1ujo de la termoplástica o 2) de un molde suspendido que tenga un control de cuatro lados para controlar el t1ujo y la forma de la raya.

Humedad:

El pavimento tiene que estar seco. Si hay duda, se debe de utilizar este método: pegar un pedazo de plástico de 0.6 metros cuadrados sobre el pegamento por 20 minutos. Si se observa condensación suficiente para que gotee cuando se levante verticalmente, no se debe pintar, se tiene que repetir la prueba hasta que el agua no gotee.

Limpieza:

El pavimento tiene que estar limpio. Antes de pintar se tiene que quitar el polvo, si se pinta sobre una línea existente, se debe utilizar una escoba mecánica para quitar la pintura mal adherida, antes de pintar en concreto nuevo, se tiene que quitar el compuesto para curar.

Mano de Obra:

Las líneas pintadas deben de estar a los planes. No está permitido que se desvíen más de 50 milímetros en un tramo de 60 metros de la ubicación planeada. Además no se permite que se desvíe más que 25 milímetros por cada 30 metros de línea y la desviación no debe ser brusca.

Primer:

Tiene que usar un primer cuando el pavimento es concreto. Si el pavimento es asfalto, requiere el primer si la superficie tiene 2 años o más si se ve 50% o más de las rocas. Para aplicar el primer, siga las instrucciones del fabricante de la pintura.

Temperatura

La Temperatura de la pintura termoplástica debe de estar entre 204-226 C antes de pintar. Utilice un termómetro infrarrojo para averiguar la temperatura de la pintura al punto de pintar.

Las Micro Esferas

Tiene que echar 5 kilogramos de micro esferas sobre cada 10 metros cuadrados de la termoplástica. La máquina de pinta rayas debe de aplicar las micro esferas en tal manera que se implantan hasta 60% de su diámetro.

El espesor de la raya:

El espesor de la línea será un mínimo de 3 milímetros.

Probar:

El fabricante tiene que hacer una muestra compuesta de 5 porciones seleccionadas hechas al azar de cada 4 toneladas métricas. Tiene que probar esta muestra de acuerdo con los métodos indicados en la caracterización de pintura y micro esferas.

La aprobación final: dependerá en lo siguiente:

- a) La conformidad con los requisitos de la materia.
- b) La conformidad con las características físicas de pintura y micro esferas.
- c) Los resultados de los exámenes hecho por el fabricante.
- d) La identificación aceptable de cada contenedor.

Medición y Forma de Pago

La medición se efectuará en metros lineales según como está definida en la descripción de los conceptos que incluyen la aplicación de material termoplástico.

8. SUMINISTRO Y COLOCACIÓN DE TAPADERAS DE PLÁSTICO PARA POZOS DE INSPECCIÓN EXISTENTES**Unidad: ML**

Las tapaderas y los casquetes deben ser de un material de polietileno denso, rígido y de alta resistencia a la compresión, al desgaste por abrasión, al impacto, al ataque de

productos químicos, a la carga del tránsito de vehículos de tipo pesado y a la disgregación del cuerpo.

La tapa debe cumplir con las siguientes especificaciones:

- Resistencia en carga puntual sobre área de contacto de 25 cm. 12,000 Kg.
- Cedencia en carga puntual: 3,000 Kg.
- Flecha residual 95% habiendo liberado la carga puntual.
- Densidad específica de 0.95 Kg./cm³ (+-3%).
- Fatiga 10 ciclos de carga y descarga con 10,000 Kg. sin falla.
- Deterioro por UV. .00085.
- Dimensiones según plano de detalle.

La forma de pago y unidad de medición será las indicadas en la lista de Actividades, y deberá incluir el costo de materiales, mano de obra y costos indirectos.

9. ROTULOS DEL PROYECTO

Unidad: Global

DESCRIPCION DE LA ACTIVIDAD A REALIZAR:

La actividad consiste en la fabricación de rótulos de la Alcaldía (Ejecución y terminación de obra), los materiales de acuerdo a la especificación indicados en los planos. Los que deberá tener la dimensiones indicadas y colocarse de acuerdo a las líneas y niveles indicados en los planos.

CRITERIOS DE MEDICION Y PAGO

MEDICIÓN: Se medirá por unidad Global. La cantidad a pagarse será el número de rótulos, medidas en la obra ser ordenados, ejecutados y aceptados por el supervisor de obra.

PAGO: Se pagará al precio del contrato estipulado en el ítem correspondiente, dichos precios y pagos constituirán la compensación total por suministro de materiales, transporte y colocación así como por mano de obra, equipo, herramientas, materiales y operaciones conexas en la ejecución de los trabajos descritos en toda la especificación.

SECCIÓN VIII. PLANOS

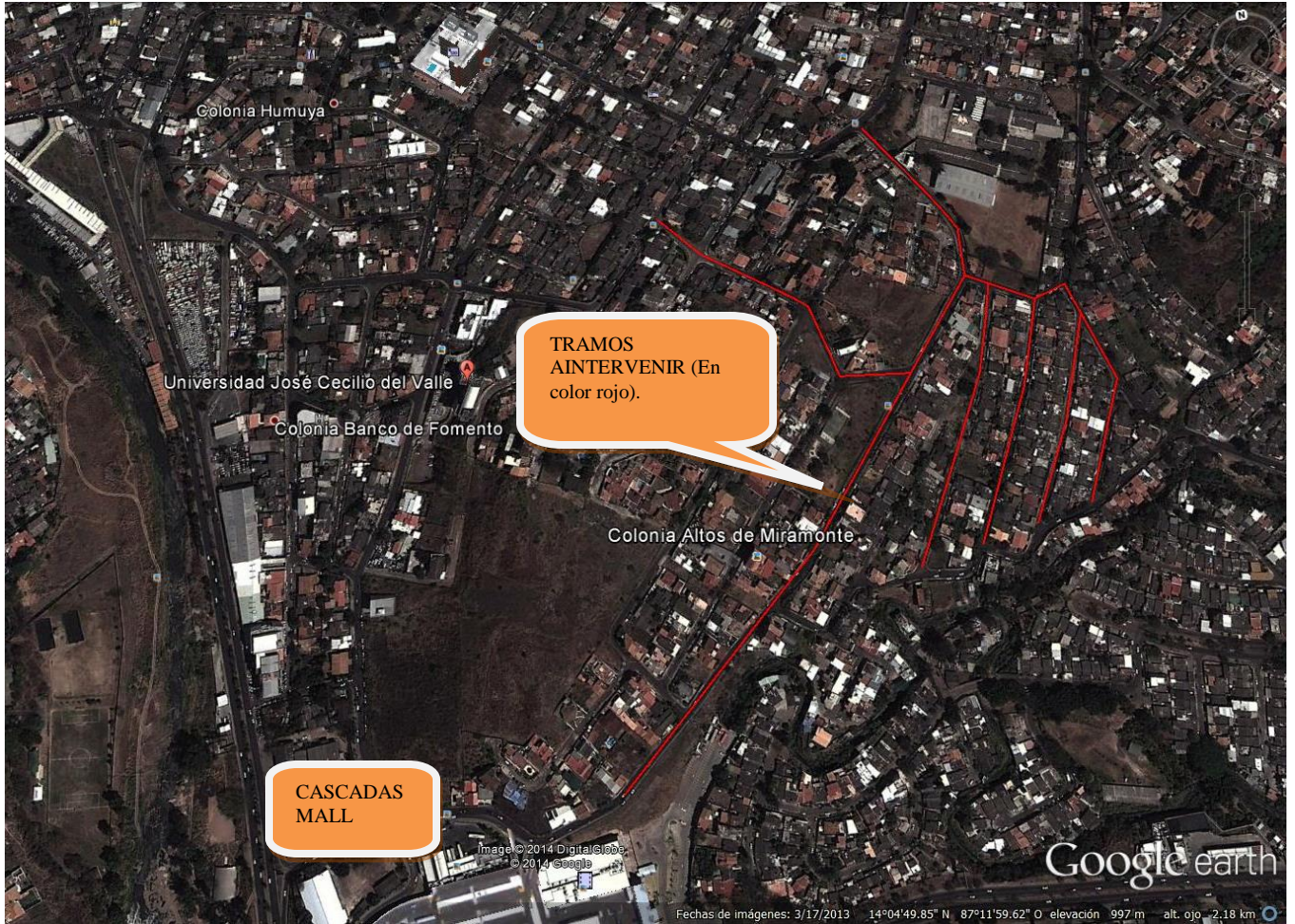

SECCIÓN IX. LISTA DE CANTIDADES

*Cantidades de Obra**Proyecto: Rehabilitación y bacheo de calles principales**colonia Miramontes, Tegucigalpa, M.D.C.**Ubicación: Colonia Miramontes**Código N° 563*

#	ACTIVIDAD	UNIDAD	CANT. DE OBRA	PRECIO	TOTAL
1	Excavación para Baches	M3	240.00		
2	Demolición de Concreto Hidráulico	M3	80.00		
3	Base triturada	M3	200.00		
4	Mezcla Asfáltica para Baches	Ton	280.00		
5	Sellado de Grietas	ML	1,100.00		
6	Concreto Hidráulico clase B 2,500 Psi	M3	50.00		
7	Suministro y colocación de tapaderas de Platico para pozos de Inspección Existentes	Unidad	5.00		
8	Señalamiento Horizontal con pintura termoplástica	ML	355.00		
9	Rotulos del Proyecto	GLB	2.00		
TOTAL DE PRESUPUESTO					

*Cronograma de Trabajo**Proyecto: Rehabilitación y bacheo de calles principales**colonia Miramontes, Tegucigalpa, M.D.C.**Ubicación: Colonia Miramontes**Código N° 563*

#	ACTIVIDAD	Mes 1			Mes 2		
1	Excavación para Baches						
2	Demolición de Concreto Hidráulico						
3	Base triturada						
4	Mezcla Asfáltica para Baches						
5	Sellado de Grietas						
6	Concreto Hidráulico clase B 2,500 Psi						
7	Suministro y colocación de tapaderas de Platico para pozos de Inspección Existentes						
8	Señalamiento Horizontal con pintura termoplástica						
9	Rotulos del Proyecto						

Fotografías

Vista panorámica de una de las calles a intervenir en la colonia Miramontes





SECCIÓN X. FORMULARIOS DE GARANTÍA

[FORMATO GARANTÍA MANTENIMIENTO DE OFERTA]**GARANTÍA DE MANTENIMIENTO DE LA OFERTA****[NOMBRE DE ASEGURADORA / BANCO]****GARANTÍA / FIANZA
DE MANTENIMIENTO****DE OFERTA N°:** [Indicar número o código de la garantía/fianza]**FECHA DE EMISIÓN:** [Indicar fecha de emisión de la garantía/fianza]**GARANTIZADO/****AFIANZADO:** [Indicar nombre completo de la empresa garantizada/afianzada]**DIRECCIÓN:** [Indicar dirección completa de la aseguradora/banco]**TELÉFONO:** [Indicar números de teléfonos de la aseguradora/banco]

Fianza / Garantía a favor de la **ALCALDÍA MUNICIPAL DEL DISTRITO CENTRAL (AMDC)**, para garantizar que [Indicar nombre completo de la empresa garantizada/afianzada], mantendrá la **OFERTA**, presentada en la licitación [Indicar número de proceso] para la ejecución del proyecto: [Indicar nombre del proyecto] ubicado en [Indicar ubicación del proyecto].

SUMA GARANTIZADA/**AFIANZADA:** [Indicar monto garantizado/afianzado]**VIGENCIA** **de:** [Indicar inicio de la vigencia] **hasta:** [Indicar fin de la vigencia]**BENEFICIARIO:** **ALCALDÍA MUNICIPAL DEL DISTRITO CENTRAL (AMDC)****CLÁUSULA****OBLIGATORIA:** LA PRESENTE GARANTÍA SE HARÁ EFECTIVA A SIMPLE REQUERIMIENTO DE LA ALCALDÍA MUNICIPAL DEL DISTRITO CENTRAL (AMDC) ACOMPAÑADO DE UN CERTIFICADO DE INCUMPLIMIENTO.

*Las garantías o fianzas emitidas a favor de la Alcaldía Municipal del Distrito Central (AMDC) serán solidarias, incondicionales, irrevocables y de realización automática **y no deberán adicionarse cláusulas que anulen o limiten la cláusula obligatoria.***

Se entenderá por el incumplimiento si el garantizado/afianzado:

1. *Retira su oferta durante el período de validez de la misma.*
2. *No acepta la corrección de los errores (si los hubiere) del precio de la oferta.*
3. *Si después de haber sido notificado de la aceptación de su oferta por el contratante durante el período de validez de la misma, no firma o rehúsa firmar el contrato, o se rehúsa a presentar la garantía de cumplimiento.*
4. *Cualquier otra condición estipulada en el pliego de condiciones.*

En fe de lo cual, se emite la presente fianza/garantía, en la ciudad de [Indicar ciudad], Municipio [Indicar municipio], a los [Indicar día en letras] ([Indicar día en números]) del mes de [Indicar mes en letras] del año [Indicar año en letras] ([Indicar año en números]).

FIRMA AUTORIZADA

[FORMATO GARANTÍA CUMPLIMIENTO]

GARANTÍA DE CUMPLIMIENTO

[NOMBRE DE ASEGURADORA / BANCO]

GARANTÍA / FIANZA**DE CUMPLIMIENTO N°:** _____**FECHA DE EMISIÓN:** _____**GARANTIZADO/****AFIANZADO:** _____**DIRECCIÓN:** _____**TELÉFONO:** _____

Fianza / Garantía a favor de la **ALCALDÍA MUNICIPAL DEL DISTRITO CENTRAL (AMDC)**, para garantizar que *[Indicar nombre completo de la empresa afianzada/garantizada]*, salvo fuerza mayor o caso fortuito debidamente comprobados, **CUMPLIRÁ** cada uno de los términos, cláusulas, responsabilidades y obligaciones estipuladas en el contrato firmado al efecto entre el *[Indicar nombre completo de la empresa afianzada/garantizada]* y la **ALCALDÍA MUNICIPAL DEL DISTRITO CENTRAL (AMDC)**, para la ejecución del proyecto: *[Indicar nombre del proyecto]* ubicado en *[Indicar ubicación del proyecto]*.

SUMA GARANTIZADA/**AFIANZADA:** _____**VIGENCIA** de: _____ hasta: _____**BENEFICIARIO:** **ALCALDÍA MUNICIPAL DEL DISTRITO CENTRAL (AMDC)** _____**CLÁUSULA**

OBLIGATORIA: LA PRESENTE GARANTÍA SE HARÁ EFECTIVA A SIMPLE REQUERIMIENTO DE LA ALCALDÍA MUNICIPAL DEL DISTRITO CENTRAL (AMDC) ACOMPAÑADO DE UN CERTIFICADO DE INCUMPLIMIENTO.

*Las garantías o fianzas emitidas a favor de la Alcaldía Municipal del Distrito Central (AMDC) serán solidarias, incondicionales, irrevocables y de realización automática **y no deberán adicionarse cláusulas que anulen o limiten la cláusula obligatoria.***

En fe de lo cual, se emite la presente fianza/garantía, en la ciudad de *[Indicar ciudad]*, Municipio *[Indicar municipio]*, a los *[Indicar día en letras]* (*[Indicar día en números]*) del mes de *[Indicar mes en letras]* del año *[Indicar año en letras]* (*[Indicar año en números]*).

FIRMA AUTORIZADA

[FORMATO GARANTÍA DE CALIDAD]

GARANTÍA DE CALIDAD
[NOMBRE DE ASEGURADORA / BANCO]

GARANTÍA / FIANZA

DE CALIDAD N°: _____

FECHA DE EMISIÓN: _____

GARANTIZADO/

AFIANZADO: _____

DIRECCIÓN: _____

TELÉFONO: _____

Fianza / Garantía a favor de la **ALCALDÍA MUNICIPAL DEL DISTRITO CENTRAL (AMDC)**, para garantizar LA CALIDAD DE OBRA del proyecto: *[Indicar nombre del proyecto]* ubicado en *[Indicar ubicación del proyecto]*. Construido/entregado por *[Indicar nombre completo de la empresa afianzada/garantizada]*.

SUMA GARANTIZADA/

AFIANZADA: _____

VIGENCIA de: _____ hasta: _____

BENEFICIARIO: **ALCALDÍA MUNICIPAL DEL DISTRITO CENTRAL (AMDC)** _____**CLÁUSULA**

OBLIGATORIA: LA PRESENTE GARANTÍA SE HARÁ EFECTIVA A SIMPLE REQUERIMIENTO DE LA ALCALDÍA MUNICIPAL DEL DISTRITO CENTRAL (AMDC) ACOMPAÑADO DE UN CERTIFICADO DE INCUMPLIMIENTO.

*Las garantías o fianzas emitidas a favor de la Alcaldía Municipal del Distrito Central (AMDC) serán solidarias, incondicionales, irrevocables y de realización automática **y no deberán adicionarse cláusulas que anulen o limiten la cláusula obligatoria.***

En fe de lo cual, se emite la presente fianza/garantía, en la ciudad de *[Indicar ciudad]*, Municipio *[Indicar municipio]*, a los *[Indicar día en letras]* (*[Indicar día en números]*) del mes de *[Indicar mes en letras]* del año *[Indicar año en letras]* (*[Indicar año en números]*).

FIRMA AUTORIZADA

[FORMATO GARANTÍA POR ANTICIPO]

GARANTÍA POR PAGO DE ANTICIPO
[NOMBRE DE ASEGURADORA / BANCO]

GARANTÍA / FIANZA

DE ANTICIPO N°: _____

FECHA DE EMISIÓN: _____

GARANTIZADO/

AFIANZADO: _____

DIRECCIÓN: _____

TELÉFONO: _____

Fianza / Garantía a favor de la **ALCALDÍA MUNICIPAL DEL DISTRITO CENTRAL (AMDC)**, para garantizar que el Afianzado/Garantizado, invertirá el monto del **ANTICIPO** recibido de la **ALCALDÍA MUNICIPAL DEL DISTRITO CENTRAL (AMDC)**, de conformidad con los términos del contrato firmado al efecto entre el *[Indicar nombre completo de la empresa afianzada/garantizada]* y la **ALCALDÍA MUNICIPAL DEL DISTRITO CENTRAL (AMDC)**, para la ejecución del proyecto: *[Indicar nombre del proyecto]* ubicado en *[Indicar ubicación del proyecto]*. Dicho contrato en lo precedente se considerará como parte de la presente póliza.

SUMA GARANTIZADA/

AFIANZADA: _____

VIGENCIA de: _____ hasta: _____**BENEFICIARIO:** **ALCALDÍA MUNICIPAL DEL DISTRITO CENTRAL (AMDC)** _____**CLÁUSULA**

OBLIGATORIA: LA PRESENTE GARANTÍA SE HARÁ EFECTIVA A SIMPLE REQUERIMIENTO DE LA ALCALDÍA MUNICIPAL DEL DISTRITO CENTRAL (AMDC) ACOMPAÑADO DE UN CERTIFICADO DE INCUMPLIMIENTO.

*Las garantías o fianzas emitidas a favor de la Alcaldía Municipal del Distrito Central (AMDC) serán solidarias, incondicionales, irrevocables y de realización automática **y no deberán adicionarse cláusulas que anulen o limiten la cláusula obligatoria.***

En fe de lo cual, se emite la presente fianza/garantía, en la ciudad de *[Indicar ciudad]*, Municipio *[Indicar municipio]*, a los *[Indicar día en letras]* (*[Indicar día en números]*) del mes de *[Indicar mes en letras]* del año *[Indicar año en letras]* (*[Indicar año en números]*).

FIRMA AUTORIZADA

[En papel membretado de la AMDC]

INVITACIÓN A LICITACIÓN PRIVADA NACIONAL (LPRN)

Tegucigalpa, MDC
05 de noviembre de 2014
Oficio N°. [Número de oficio]

Señor

[NOMBRE DEL CONTRATISTA]

[NOMBRE DE LA EMPRESA]

Su oficina

**Ref.: Invitación a participar en la Licitación Privada
LPrNO-46-AMDC-66-2014**

Señor [Nombre del Contratista]:

La Alcaldía Municipal del Distrito Central tiene el agrado de invitarle a presentar oferta técnica y económica en la licitación privada **LPrNO-46-AMDC-66-2014** para la ejecución del proyecto **“Rehabilitación y bacheo de calles principales colonia Miramontes, Tegucigalpa, M.D.C.”**, ubicado en el municipio de Distrito Central, departamento de Francisco Morazán, con código **563**, el cual será financiado con fondos municipales.

Los oferentes podrán obtener un juego de los Documentos de Licitación en forma gratuita en la página web: www.honducopras.gob.hn. Así mismo podrán solicitar información adicional (consultas), siempre que sea por Email: gerencialamdc@yahoo.es o por escrito a la Gerencia de Licitaciones, Contrataciones y Servicios Internos, ubicado en el primer piso, del Edificio Ejecutivo de la AMDC, frente al Hospital y Clínicas Viera, avenida Colon, barrio El Centro, Tegucigalpa MDC, teléfono 2222-0870 del **06 de noviembre de 2014 al 14 de noviembre de 2014**

La recepción y apertura de Ofertas se hará en la Gerencia de Licitaciones Contrataciones y Servicios Internos el **20 de noviembre de 2014**, a las **10:00 a.m.** Sin embargo, el contratante no se hace responsable si estas no son recibidas a la hora y fecha indicadas para recepción de ofertas. Las ofertas tardías no serán aceptadas y se devolverán sin abrir

Las ofertas deberán acompañarse de la Garantía de mantenimiento de oferta equivalente al 2% del monto total de la oferta con una vigencia de 90 días calendario y deben de venir en sobre sellado.

Atentamente,

Alex Francisco Elvir Ártica
Sub Gerencia de Licitaciones Contrataciones
y Servicios Internos