



**ALCALDÍA MUNICIPAL DEL DISTRITO CENTRAL**

**DOCUMENTO BASE**

**“Supervisión de Cinco Rotondas en Diferentes Puntos  
del Distrito Central”**

**Código N° 1048**

**Emitido: 18 de Marzo del 2016**

**Concurso Público Nacional  
No. CPuNO-02-AMDC-93-2016**

**Contratante: Alcaldía Municipal del Distrito Central**

**HONDURAS, C. A.**

# Índice

<b>Índice</b> .....	<b>1</b>
<b>Glosario</b> .....	<b>2</b>
<b>Sección I.</b> .....	<b>4</b>
Aviso Público.....	4
<b>Sección II</b> .....	<b>5</b>
INSTRUCCIONES GENERALES A LOS OFERENTES.....	5
<b>Sección III.</b> .....	<b>21</b>
Instrucciones Especiales a los Oferentes ( IEO ).....	21
<b>Sección IV</b> .....	<b>27</b>
<b>Sección V</b> .....	<b>31</b>
Apéndice “A” Condiciones Generales del contrato.....	31
<b>Sección VI</b> .....	<b>42</b>
Apéndice “B” Condiciones Especiales del Contrato (CEC).....	42
<b>Sección VII.</b> .....	<b>51</b>
Apéndice “C” Términos de Referencia.....	51
<b>i. Generalidades</b> .....	51
<b>ii. Obras de Mejoramiento</b> .....	51
<b>Sección VIII.</b> .....	<b>97</b>
Criterios de evaluación.....	97
<b>Sección IX.</b> .....	<b>104</b>
Formularios Tipo.....	104

## Glosario

<b>Adquisición:</b>	Se refiere a toda contratación de servicios de consultoría que lleve a cabo el Contratante.
<b>A.M.D.C.</b>	Alcaldía Municipal del Distrito Central
<b>Consultor:</b>	Firma Consultora que lleva a cabo el trabajo.
<b>Contratante:</b>	Es el que llama a concursar. Otros términos sinónimos son: comprador, Dueño de la obra, Agencia de Compras, Prestatario, etc.
<b>Documento de Concurso:</b>	También llamado bases de concurso o pliego de condiciones, los Documentos de Concurso constituye el conjunto de documentos emitidos por el Contratante, que especifican detalladamente los servicios de consultoría cuya contratación se concursa, establecen las condiciones del Contrato a celebrarse y determinan el trámite a seguir en el procedimiento de concurso. En un sentido más amplio puede decirse que es el conjunto de documentos que determinan las condiciones del Contrato entre el proveedor o contratista y el Contratante.
<b>Documentos de Precalificación:</b>	También llamado bases de precalificación o pliegos de condiciones para Precalificación, los documentos de precalificación constituyen la invitación emitida por el Contratante, que especifica el objeto por el cual se realiza el proceso de precalificación y los criterios que han de seguir para calificar a la empresa.
<b>Empresa:</b>	Denominada también el Oferente, es toda firma consultora legalmente Constituida, que ofrece servicios de consultoría de forma individual o en asociación con firmas nacionales y/o extranjeras.
<b>Concurso:</b>	Procedimiento consistente en la invitación privada o pública a potenciales interesados para que presenten ofertas técnicas y económicas para la adjudicación de contratos de consultoría, sujetándose a los términos de referencia y demás condiciones establecidas por el órgano responsable de la contratación

**Oferente:** Es el que presenta una propuesta y/o una oferta. Otros términos sinónimos son: licitador, postulante, proponente, proveedor, consultor, postor, contratista, etc.

**Precalificación:** Es el acto mediante el cual el Contratante, previo estudio de las propuestas presentadas: (i) selecciona a las que, ajustándose sustancialmente a los documentos de precalificación, alcancen los puntajes exigidos para ser precalificados, y (ii) comunica este hecho en forma oficial a los Oferentes.



Sección I.

Aviso Público

AVISO DE CONCURSO PÚBLICO NACIONAL  
REPÚBLICA DE HONDURAS  
ALCALDÍA MUNICIPAL DEL DISTRITO CENTRAL

**“Supervisión de Cinco Rotondas en Diferentes Puntos del Distrito Central”**

Código N° 1048

CPuNO-02-AMDC-93-2016

Fondos Municipales

1. La Alcaldía Municipal del Distrito Central (AMDC), invita a todas las firmas consultoras nacionales con experiencia en supervisión de obras, precalificadas en el proceso de Actualización de Documentos y Precalificación No. PR-CS-03/AMDC/2015 en la Categoría I “Estudio, Diseño y Supervisión de Pavimentación, Mejoramiento y Rehabilitación de Calles con Pavimento de Concreto Hidráulico, Asfalto y Adoquín”, Clasificación F y de acuerdo al monto a contratar, a presentar ofertas técnica y económica en sobres cerrados para ser contratados para el desarrollo de esta supervisión.
2. El financiamiento para la realización de este proceso proviene exclusivamente de fondo municipales y se efectuará conforme a los procedimientos de Concurso Público Nacional establecidos en la Ley de Contratación del Estado y su Reglamento.
3. Los interesados en participar podrán adquirir los documentos de concurso mediante confirmación por escrito, previo pago no reembolsable de **QUINIENTOS LEMPIRAS EXACTOS (L.500.00)**, realizando depósito a la cuenta No. 01-201-316404, del **Banco FICOHSA** (recibo de pago que deberá ir acompañado con la solicitud de participación).- Toda la documentación relacionada con este Concurso, necesaria para la presentación de las propuestas estará disponible, a partir del día Lunes 21 de Marzo del 2016, de 8:00 a.m. hasta las 4:00 p.m, para lo cual deberá presentar solicitud escrita dirigida al Licenciado Alex Francisco Elvir Artica, a la Gerencia de Licitaciones, Contrataciones y Servicios Internos ubicada en el primer piso del Edificio Ejecutivo de la A.M.D.C., frente al Hospital Viera, Ave. Colón, barrio El Centro de Tegucigalpa, M.D.C., teléfono No. 2222-0870 o al Correo Electrónico: [gerencialamdc@yahoo.es](mailto:gerencialamdc@yahoo.es); la solicitud deberá contener información de nombre, teléfonos, correo electrónico y dirección de él (los) contacto(s) donde desean que se les haga llegar la información del proceso.-
4. La recepción de las propuestas se realizará en la oficina de la Gerencia de Licitaciones, Contrataciones y Servicios Internos, sita en el edificio Ejecutivo, 1er piso, al frente de Hospital y Clínicas Viera, avenida Colón, barrio El Centro, Tegucigalpa, a más tardar el **Jueves 7 de Abril de 2016 a las 02:00 p.m.** no será necesario presentar las ofertas personalmente, sin embargo, el Contratante no se hace responsable si estas no son recibidas a la hora y fecha indicadas para la recepción de ofertas. Las ofertas tardías no serán aceptadas y serán devueltas sin abrir.

Tegucigalpa, M.D.C. 18 de Marzo de 2016

**Nasry Juan Asfura Zablah**  
Alcalde Municipal del Distrito Central

## Sección II

<b>INSTRUCCIONES GENERALES A LOS OFERENTES.....</b>	<b>7</b>
<b>A. Introducción</b>	<b>7</b>
.....	7
1. Fuente de los recursos.....	7
2. Oferentes elegibles.....	7
3. Visita del Sitio, Costo de preparación y presentación de oferta.....	8
<b>B. Documentos de Concurso.....</b>	<b>8</b>
4. Contenido de los Documentos de Concurso .....	8
5. Aclaración de los Documentos de Concurso .....	8
6. Modificación de los documentos de Concurso .....	9
<b>C. Preparación de las ofertas .....</b>	<b>10</b>
7. Idioma de la oferta.....	10
8. Documentos que componen la oferta.....	10
9. Formularios de Oferta y de Declaración de Comisiones y Gratificaciones....	10
10. Propuesta Técnica .....	11
10. Propuesta Económica.....	11
11. Monedas de la oferta y monedas de pago.....	11
13. Documentos que establecen las calificaciones del Oferente y su conformidad con los documentos de Concurso.....	11
14. Formato y firma de la oferta .....	11
<b>D. Presentación y Recepción de ofertas .....</b>	<b>12</b>
15. Presentación y recepción de oferta .....	12
16. Plazo para la presentación de ofertas .....	13
17. Ofertas tardías.....	13
18. Modificación, sustitución y retiro de ofertas .....	13
<b>E. Apertura y evaluación de ofertas.....</b>	<b>13</b>
19. Apertura de ofertas por el Contratante .....	14
20. Aclaración de ofertas y confidencialidad.....	14
21. Examen preliminar y correcciones de errores u omisiones subsanables .....	14
22. Evaluación y comparación de ofertas.....	16
23. Resultado de la evaluación.....	16
24. Notificación del resultado de la evaluación .....	16
<b>F. Negociación.....</b>	<b>16</b>
25. Comunicaciones con el Contratante.....	16

26. Invitación a negociar.....	17
27. Negociación .....	17
<b>G. Adjudicación del Contrato.....</b>	<b>18</b>
28. Criterios para la adjudicación .....	18
29. Derecho del Contratante a aceptar cualquier oferta y a rechazar cualquiera o todas las ofertas.....	18
30. Notificación de la adjudicación.....	18
31. Firma del Contrato.....	18
32. Recursos.....	18
33. Prácticas corruptivas .....	19

## **Instrucciones Generales a los Oferentes ( IGO )**

### **A. Introducción**

#### **1. Fuente de los Recursos**

- 1.1 Con fondos municipales se destinará una porción para sufragar gastos elegibles en virtud del Contrato objeto de este Concurso y especificado en las IEO. A los efectos de este Concurso, en las IEO se indica el ente adquirente que se denominará en adelante el "Contratante".

#### **2. Oferentes elegibles**

- 2.1 El presente llamado a concurso está abierto a los Oferentes precalificados en el proceso de Actualización de Documentos y Precalificación No. PR-CS-03/AMDC/-2015, Categoría I "Estudio, Diseño y Supervisión de Pavimentación, Mejoramiento y Rehabilitación de Calles con Pavimento de Concreto Hidráulico, Asfalto y Adoquín", Clasificación F, que provean servicios de consultoría.
- 2.2 Un Oferente, incluidos todos los miembros de un consorcio, asociación, o grupo, sus filiales o firmas que formen parte de un mismo grupo económico o financiero, sólo podrá presentar una oferta por Concurso. Si en un Concurso determinado, un Oferente participa en más de una oferta, no se evaluarán las ofertas de los Oferentes involucrados. Esto, sin embargo, no limita la participación de subcontratistas en más de una oferta. Para estos efectos:
  - (a) Se entiende que forman parte de un mismo grupo económico o financiero, las empresas que tengan directores, accionistas (con participación de más del 5%), o representantes legales comunes, y aquéllas que dependan o subsidien económica o financieramente a otra firma;
  - (b) Ninguna filial del Contratante o de una agencia de compras, incluyendo empresas que formen parte de un mismo grupo económico o financiero según la definición anterior, será elegible para participar en licitaciones que involucren a dicho Contratante o agencia; y
  - (c) Cuando una empresa, sus filiales o empresas que formen parte de un mismo grupo económico o financiero según la definición anterior, además de ofrecer servicios de consultoría, tengan la capacidad de proveer bienes o construir obras, no podrán proveer bienes o



construir obras en un proyecto en que dicha empresa o su filial o empresa del mismo grupo económico o financiero haya participado como consultor en la preparación del diseño o especificaciones técnicas de los bienes u obras objeto del Concurso. La determinación de si existe o no conflicto de intereses, será prerrogativa del Contratante.

- 2.3 Las empresas estatales del país sólo pueden participar en el Concurso correspondiente si gozan de autonomía legal y financiera, operan de acuerdo con las leyes comerciales, no pertenecen ni dependen del Contratante y no gozan de exenciones o ventajas legales o reglamentarias que puedan alterar el principio de igualdad de los Oferentes.
- 2.4 El Contratante no asume responsabilidad alguna relacionada con ofertas de Oferentes que no obtuvieron los documentos de Concurso directamente de él. En consecuencia, el Contratante no aceptará ninguna protesta o reclamo de Oferentes en referencia a tales documentos y sus enmiendas, si las hubiera.

### **3. Visita del Sitio, Costo de preparación y presentación de oferta**

- 3.1 Será responsabilidad de los oferentes realizar visita al sitio por su propia cuenta.
- 3.2 Será responsabilidad de los Oferentes sufragar todos los gastos relacionados con la preparación y presentación de sus ofertas. El Contratante no será responsable en ningún caso por dichos costos, cualquiera sea la forma en que se realice el Concurso o su resultado.

## **B. Documentos de Concurso**

### **4. Contenido de los Documentos de Concurso**

- 4.1 Los Documentos de Concurso indican los servicios de la consultoría a contratarse, los procedimientos y las condiciones contractuales. Los Documentos de Concurso comprenden las siguientes Secciones:

#### Glosario

- I) Aviso a concurso público nacional
- II) Instrucciones Generales a los Oferentes (IGO)
- III) Instrucciones Especiales a los Oferentes (IEO)
- IV) Formato de Contrato

- V) Condiciones Generales del Contrato ( CGC )
- VI) Condiciones Especiales del Contrato (CEC)
- VII) Términos de Referencia
- VIII) Criterios de Evaluación
- IX) Formularios Tipo
- X) Planos

4.2 El Oferente deberá examinar todas las instrucciones, formularios, condiciones y Términos de Referencia que figuren en los Documentos de Concurso. El no incluir toda la información solicitada en los Documentos de Concurso o presentar una oferta que no se ajuste sustancialmente a esos documentos podrá constituir causal de rechazo de su oferta.

## **5 . Aclaración de los Documentos de Concurso**

5.1 Todo Oferente que requiera aclaración de los Documentos de Concurso, podrá solicitarla al Contratante a la dirección indicada en las IEO, a más tardar diez (10) días calendario antes de que venza el plazo para la presentación de propuestas. Esta comunicación deberá realizarse por escrito, con confirmación de recibo por escrito, por medio de carta. El Contratante responderá a toda solicitud de aclaración de los documentos de Concurso que reciba, vía comunicación escrita, a más tardar cinco (5) días calendario antes de que venza el plazo para la presentación de ofertas fijado en las IEO, y enviará, además, una copia de su respuesta (incluida la consulta pero sin identificar su origen) a todos los Oferentes que hayan adquirido los documentos de Concurso.

## **6 . Modificación de los Documentos de Concurso**

6.1 El Contratante podrá, por cualquier causa y en cualquier momento antes de que venza el plazo de presentación de ofertas, modificar los Documentos de Concurso mediante enmiendas, ya sea por iniciativa propia o en atención a aclaraciones solicitadas por los Oferentes.

6.2 Las enmiendas serán notificadas por comunicación escrita a todos los Oferentes que haya adquirido los Documentos de Concurso y serán obligatorias para ellos.

6.3 Las enmiendas al Documento de Concurso se publicarán además en el Sistema de Información de Contratación y Adquisiciones del Estado de Honduras, "Honducopras", ([www.honducopras.gob.hn](http://www.honducopras.gob.hn)).

6.4 El Contratante podrá a su discreción prorrogar el plazo de presentación de ofertas a fin de dar a los Oferentes un plazo razonable para que puedan tomar en cuenta, en la preparación de sus ofertas, las enmiendas hechas a los Documentos de Concurso.

### **C. Preparación de las ofertas**

## **7. Idioma de la oferta**

7.1 La oferta que prepare el Oferente, así como toda la correspondencia y documentos relativos a ella que intercambien el Oferente y el Contratante, deberá redactarse en el idioma Español. Los documentos complementarios y literatura impresa que proporcione el Oferente podrán estar escritos en otro idioma, a condición de que los párrafos de dicho material que el Oferente considere pertinentes, vayan acompañados de una traducción fidedigna al idioma indicado en las IEO, en cuyo caso la traducción prevalecerá en lo que respecta a la interpretación de la oferta.

## **8 .Documentos que componen la oferta**

8.1 La oferta deberá incluir los siguientes documentos:

( a) Carta de presentación de oferta, Propuesta Técnica y Propuesta Económica, preparados de acuerdo con las Cláusulas 10, 11, 12 y 13 y con las cláusulas respectivas de las IEO; ( b) Aquellos otros que se indiquen en las IEO.

## **9 . Formularios de Oferta y de Declaración de Comisiones y Gratificaciones**

9.1 El Oferente llenará el Formulario de Oferta, que se incluye en los Documentos de Concurso.

9.2 El Oferente deberá declarar las comisiones o gratificaciones que hayan sido pagadas o a ser pagadas a agentes, representantes o comisionistas relacionadas con este Concurso o con la ejecución del Contrato, si éste le es adjudicado. La información proporcionada deberá incluir, como mínimo, el nombre y dirección del agente, representante o comisionista, monto y moneda, y el propósito de la comisión o gratificación.

## **10. Propuesta Técnica**

10.1 El Oferente presentará su propuesta técnica utilizando para ello los Formularios de detalle de personal al servicio, currículum vitae del personal asignado al servicio, que se incluyen en los Documentos de Concurso. El detalle que su propuesta técnica debe incluir está indicado en las IEO.

## **11. Propuesta Económica**

11.1 El Oferente cotizará sus precios utilizando para ello el Formulario de detalle de costos, que se incluye en los Documentos de Concurso. El detalle y justificación de los precios que se debe presentar, está indicado en las IEO.

11.2 Los precios propuestos en el Formulario de Propuesta Económica deberán figurar en forma desglosada, cuando corresponda, de la siguiente manera:

- (i) El precio de los servicios de consultoría o bienes, si los hubiere, excluidos todos los derechos de aduana y los impuestos a la venta o de otro tipo que hayan sido pagados o que haya que pagar, si el Contrato se adjudicase; y
- (ii) Todo derecho de aduana, impuesto a las ventas o de otro tipo aplicable en el país del Contratante, que haya sido pagado o que haya que pagar sobre los servicios de consultoría o bienes, si los hubiere, en caso de que el Contrato se adjudique.

## **12. Monedas de la oferta y monedas de pago**

12.1 La oferta deberá ser presentada en Lempiras (moneda oficial de la República de Honduras), así como el pago del monto total será en esa misma moneda.

## **13. Documentos que establecen las calificaciones del Oferente y su conformidad con los Documentos de Concurso**

13.1 Los documentos indicados en las IEO, que presente el Oferente para demostrar que posee las calificaciones actualizadas necesarias para ejecutar el Contrato en caso de que su oferta sea aceptada, deberán establecer, en forma satisfactoria para el Contratante, que cumplen sustancialmente con todos los requisitos establecidos en la sección VIII Criterios de Evaluación, que forma parte integral de los Documentos de Concurso.

## **14. Formato y firma de la oferta**

14.1 El Oferente preparará su oferta, que constará de una Propuesta Técnica (Sobre 1) y una Propuesta Económica (Sobre 2) y con el número de copias

indicado en las IEO, marcando claramente cada ejemplar como "ORIGINAL" y "COPIAS", respectivamente. En caso de discrepancia, el texto del original prevalecerá sobre el de las copias.

- 14.2 El original y todas las copias de la oferta serán mecanografiados o escritos con tinta indeleble y firmada por el Oferente o por la (s) persona(s) debidamente autorizada(s) para contraer en su nombre las obligaciones del Contrato. Esta autorización deberá constar en poder escrito que se adjuntará a la oferta. Todas las páginas de la oferta, excepto las que contengan material impreso que no haya sido modificado, llevarán las iniciales de la(s) persona(s) que firme(n) la oferta y se presentarán foliadas y selladas.
- 14.3 Los textos entre líneas, tachaduras o palabras superpuestas a otras, serán válidos solamente si llevan las iniciales de la(s) persona(s) que haya(n) firmado la oferta.

#### **D. Presentación y Recepción de ofertas**

### **15. Presentación y recepción de oferta**

- 15.1 El original y las copias de la Propuesta Técnica serán colocados en dos sobres separados cerrados, que se identificarán como "ORIGINAL Sobre 1" y "COPIA Sobre 1", respectivamente. Ambos sobres deberán ser colocados, a su vez, en otro sobre cerrado identificado como "SOBRE 1". El original y copias de la Propuesta Económica serán tratados de igual manera y se identificarán como "ORIGINAL Sobre 2 " y "COPIA Sobre 2", y también colocados a su vez en otro sobre cerrado identificado como "SOBRE 2".
- 15.2. Los sobres interiores y el sobre exterior deberán, además:
- (a) Indicar el nombre y la dirección del Oferente;
  - (b) Estar dirigidos al Contratante y llevar la dirección indicada en las IEO; e
  - (c) Indicar el nombre del proyecto, el título y número del Llamado a Concurso a que hacen referencia las IEO y las palabras "FECHA Y HORA DE ENTREGA LIMITE", seguidas de la hora y la fecha especificadas en las IEO 16.1.
- 15.3 El Contratante no será responsable por traspapelamiento, pérdida o apertura prematura, si el sobre exterior no está cerrado y/o marcado según lo dispuesto. Esta circunstancia podrá ser causal de rechazo de la oferta.

## **16. Plazo para la presentación de ofertas**

16.1 Las ofertas deberán ser recibidas por el Contratante en la dirección, y a más tardar a la hora y fecha indicadas en las IEO. Al comenzar el acto, el Contratante anunciará los nombres de todos los Oferentes cuyas ofertas fueron recibidas. Si en ese momento, algún Oferente o representante autorizado manifiesto que su nombre fue omitido de tal lectura y posee evidencia documentada de haber presentado oferta, el Contratante postergará la recepción de las ofertas. Esta postergación podrá ser momentánea si la(s) oferta(s) faltante(s) es (son) encontrada(s) en un tiempo razonable. En caso contrario, deberá suspenderse el acto de recepción.

Acto seguido se levantará un acta de recepción en presencia de los representantes de los oferentes que deseen asistir. Los representantes de los Oferentes que asistan, podrán firmar un registro o acta para dejar constancia de su presencia. La omisión de firma por los Oferentes no invalidará el contenido y efecto del acta.

16.2 El Contratante se reserva el derecho de prorrogar el plazo de presentación de las ofertas. Ello se llevará a cabo mediante una enmienda de los Documentos de Concurso, de acuerdo con la Cláusula 6. Producida la prórroga, todos los derechos y obligaciones del Contratante y de los Oferentes que estaban sujetos al plazo original, quedarán sujetos al nuevo plazo para presentación de ofertas.

## **17. Ofertas tardías**

17.1 Toda oferta que se presente después del plazo fijado para la recepción, de conformidad con la Cláusula 16, será rechazada y devuelta sin abrir al Oferente.

## **18. Modificación, sustitución y retiro de ofertas**

18.1 El Oferente podrá modificar, sustituir o retirar su oferta después de presentada, siempre que comunique al Contratante estos hechos por escrito y firmado por representante autorizado, antes de que venza el plazo fijado para la presentación de ofertas. La modificación o sustitución de la oferta, deberá seguir las mismas formalidades previstas en la Cláusula 16. Las ofertas que hubiesen sido retiradas, serán devueltas a los Oferentes sin abrir.

18.2 Las ofertas no podrán ser modificadas o sustituidas una vez vencido el plazo para su presentación.

## **E. Apertura y evaluación de ofertas**

### **19. Apertura de ofertas por el Contratante**

- 19.1 El Contratante nombrará una comisión de evaluación quien se encargará de abrir el (Sobre 1) de la oferta técnica en forma privada de acuerdo al calendario establecido por la misma comisión. Los sobres de las Propuestas Económicas (Sobre 2) se mantendrán cerrados hasta que se anuncien los resultados de la evaluación técnica, de acuerdo con lo estipulado en la Cláusula 25.

### **20. Aclaración de ofertas y confidencialidad**

- 20.1 Durante el período de evaluación de ofertas, que comienza después de concluido el acto de recepción, el Contratante podrá solicitar al Oferente aclaraciones acerca de sus ofertas. La solicitud de aclaración y la respectiva respuesta, se harán por comunicación escrita y no se solicitará, ofrecerá ni permitirá ninguna modificación de los precios ni de los elementos sustanciales de la oferta.
- 20.2 Iniciado el período de evaluación de ofertas y hasta la notificación oficial del resultado del Concurso, se considerará confidencial toda información relacionada con el examen, las aclaraciones y evaluación de las ofertas, así como recomendaciones de adjudicación de Concurso. La información considerada confidencial no podrá ser conocida por, o divulgada a, personas que no estén directa y oficialmente involucradas con la evaluación de las ofertas. Dicha prohibición incluye a los Oferentes.
- 20.3 La utilización por cualquier motivo, por parte de cualquier Oferente, de información considerada confidencial podrá ser causal de rechazo de su oferta.

### **21. Examen preliminar y correcciones de errores u omisiones subsanables**

- 21.1 El Contratante examinará el Sobre 1 de las ofertas para determinar si están completas, si los documentos han sido debidamente firmados y si, en general, las ofertas están en orden.
- 21.2 Antes de proceder a la evaluación detallada del Sobre 1, conforme a la Cláusula 19, el contratante determinará si cada oferta se ajusta

sustancialmente a los Documentos de Concurso. Para los fines de estas cláusulas, se considera que una oferta se ajusta sustancialmente a los Documentos de Concurso cuando satisfaga, sin diferencias significativas, todas las condiciones estipuladas en dichos documentos. Constituye una diferencia sustancial por ejemplo, una propuesta sin firma. La determinación del Contratante de que una oferta se ajusta sustancialmente a los documentos de Concurso se basará en el contenido de la propia oferta, sin que tenga que recurrir a pruebas externas.

21.3 Para la evaluación de las propuestas, se aplican las siguientes definiciones:

- a. **Errores u omisiones subsanables:** Se trata generalmente de cuestiones relacionadas con constatación de datos, información de tipo histórico, envío de documentación poco legible o cuestiones que no afecten el principio de que las ofertas deben ajustarse sustancialmente a los documentos del Concurso.
- b. **Errores u omisiones no subsanables:** Son aquellos que se consideran básicos y cuya acción u omisión impiden la validez de la oferta o aquellas cuya subsanación puede cambiar, mejorar o alterar la sustancia de la Propuesta causando ventaja al Oferente sobre otros. Ejemplos son errores o falta de la firma del representante legal en la carta de presentación de la Propuesta o no presentar dicha carta.
- c. **Errores Aritméticos:** Se refiere al hecho de encontrar que existiese discrepancia entre un precio unitario y el precio total que se obtenga multiplicando ese precio unitario por las cantidades correspondientes, error en un precio total como consecuencia de la suma o resta de subtotales o discrepancia entre palabras y cifras.
- d. **Error u omisión significativo:** Es aquel que
  - A. Si es aceptada:
    1. Afecta de una manera sustancial el alcance, la calidad o el funcionamiento de los servicios ofertados; o
    2. Limita de una manera sustancial, contraria a los Documentos de Concurso, los derechos del Contratante con las obligaciones del Oferente en virtud del Contrato; o
  - B. Si es rectificadora, afectaría injustamente la posición competitiva de otros Oferentes que presentan Propuestas que se ajustan sustancialmente a los Documentos de Concurso.

21.4 El Contratante rechazará toda oferta que no se ajuste sustancialmente a los Documentos de Concurso. No se admitirán correcciones posteriores que permitan que la oferta que originalmente no se ajustaba, posteriormente se ajuste a dichos documentos.



## **22. Evaluación y comparación de ofertas**

- 22.1 El Contratante evaluará y comparará únicamente las ofertas que se ajustan sustancialmente a los Documentos de Concurso, conforme a la Cláusula 21, aplicando los criterios y el sistema de puntaje establecidos en la Sección VIII, Criterios de Evaluación. No se podrán tomar en cuenta factores que no estén especificados en los Criterios de Evaluación.

## **23. Resultado de la evaluación**

- 23.1 El comité de evaluación del Contratante evaluará las Propuestas Técnicas sobre la base de su cumplimiento con los términos de referencia, aplicando los criterios y subcriterios de evaluación y el sistema de puntos que se indica en la Sección VIII, Criterios de Evaluación. A cada propuesta se le asignará un puntaje técnico. Una propuesta que en esta etapa no responda a aspectos importantes de los documentos base, y particularmente a los términos de referencia o no logra obtener el puntaje técnico mínimo indicado en la Sección VIII, Criterios de Evaluación, será rechazada.

## **24. Notificación del resultado de la evaluación**

- 24.1 Una vez finalizada la evaluación técnica, el Contratante notificará a los Consultores cuyas Propuestas hayan sido consideradas que no cumplieron con los documentos base y los TDR o que no obtuvieron el puntaje técnico mínimo de calificación que sus Propuestas de Precio serán devueltas sin abrir una vez termine el proceso de selección y firma del Contrato.
- 24.2 El Contratante notificará por escrito las calificaciones a los oferentes que hayan obtenido el puntaje técnico mínimo requerido e invitará al oferente que obtuvo el puntaje técnico más alto a realizar la apertura y negociación de su Propuesta de Precio, indicándole la fecha, hora y lugar en que se llevará a cabo.

## **F. Negociación**

### **25. Comunicaciones con el Contratante**

- 25.1 A partir del momento de la apertura de las ofertas y hasta después de la notificación oficial de los resultados del Concurso, sujeto a lo dispuesto en la Cláusula 20.2 ningún Oferente se comunicará con el Contratante sobre ningún aspecto de su oferta o de las ofertas de otros Oferentes.

- 25.2 Cualquier intento por parte de un Oferente de influir en las decisiones del Contratante relativas a la evaluación y comparación de las ofertas o adjudicación del Contrato podrá dar lugar al rechazo de su oferta.
- 25.3 Una vez que los Oferentes sean notificados oficialmente de los resultados del Concurso, éstos tendrán derecho a conocer su calificación según los criterios de evaluación contenidos en el informe de evaluación preparado por el Contratante.

## **26. Invitación a negociar**

- 26.1 El Oferente que obtenga el puntaje técnico más alto será invitado a las negociaciones de acuerdo a las instrucciones indicadas en la Sección VIII, Criterios de Evaluación; esta se realizará durante los cinco (5) días calendario después de la notificación de la evaluación técnica final. La Propuesta de Precio será abierta por el comité de evaluación del Contratante en presencia del representante del oferente.
- 26.2 Se asumirá que las actividades y los aspectos que se describen en la Propuesta Técnica pero a los que no se les asigne precio en la Propuesta Económica estarán incluidos en los precios de otras actividades o aspectos y no se harán correcciones a la Propuesta Económica.

## **27. Negociación**

- 27.1 Una vez abierto el Sobre 2, "Propuesta Económica" del Oferente seleccionado, comenzará la negociación. El objeto de la negociación es que el Contratante y el Oferente seleccionado lleguen a un acuerdo sobre todos los aspectos relativos a la ejecución y el precio de los servicios de consultoría a contratarse.
- 27.2 Las negociaciones no podrán tener como resultado que se modifiquen sustancialmente la Propuesta Técnica ofertada o los Términos de Referencia entregados.
- 27.3 Las Propuestas de Precio de los demás oferentes que hayan obtenido el puntaje técnico mínimo requerido permanecerán cerradas durante la negociación.
- 27.4 En caso de que las negociaciones con el Oferente seleccionado fracasaran, el Contratante dará por terminadas las negociaciones e invitará a negociar

un contrato al Oferente que haya obtenido el segundo puntaje más alto en la selección de la propuesta técnica, y así sucesivamente.

## **G. Adjudicación del Contrato**

### **28. Criterios para la adjudicación**

28.1 El Contratante adjudicará el Contrato al Oferente cuya Propuesta Técnica haya sido evaluada como la de puntaje más alto, se ajuste sustancialmente a los Documentos de Concurso y con el cual haya finalizado satisfactoriamente la negociación del Contrato.

### **29. Derecho del Contratante a aceptar cualquier oferta y a rechazar cualquiera o todas las ofertas**

29.1 El Contratante se reserva el derecho de aceptar o rechazar cualquier oferta, así como de anular el proceso de Concurso y rechazar todas las ofertas en cualquier momento con anterioridad a la adjudicación del Contrato, sin que por ello incurra en responsabilidad alguna frente a los Oferentes afectados por esta decisión.

29.2 Para llevar a cabo el presente proceso de concurso debe haber como mínimo un oferente. Si se demuestra que fue lo suficientemente publicado.

### **30. Notificación de la adjudicación**

30.1 El Contratante notificará a todos los Oferentes, al mismo tiempo y por comunicación escrita, los resultados de la Adjudicación del Concurso.

### **31. Firma del Contrato**

31.1 El Contratante le enviará al adjudicatario el Formulario del Contrato incluido en los Documentos de Concurso, en el cual se habrán incorporado todos los acuerdos alcanzados entre las partes durante la negociación.

31.2 El Oferente seleccionado tendrá un plazo de cinco (5) días, a partir de la fecha en que reciba el Formulario del Contrato, para firmar, fechar y devolver el Contrato al Contratante.

### **32. Recursos**

32.1 Los Oferentes tendrán derecho a acudir un plazo de cinco (5) días hábiles contados a partir del día siguiente de la notificación a interponer los

recursos legales de conformidad con Ley de la Jurisdicción de lo Contencioso Administrativo.

### **33. Prácticas corruptivas**

33.1 Se exige que los proveedores/consultores/contratistas que participen en proyectos de la AMDC, observen los más altos niveles éticos, ya sea durante el proceso de Concurso, o de ejecución de un contrato. Las definiciones de acciones que constituyen prácticas corruptivas y que se transcriben a continuación, representan las más comunes, pero no son exhaustivas. Por esta razón, el Contratante actuará frente a cualquier hecho similar o reclamo que se considere como corrupto, conforme al procedimiento establecido.

- (a) *Soborno (cohecho)* significa todo acto u omisión que, en función de su cargo o investidura, realice un funcionario público o quien actúe en su lugar, contrario a sus deberes y en especial el ofrecer, dar, recibir o solicitar cualquier cosa de valor que sea capaz de influir en las decisiones durante el proceso de Concurso o de contratación de consultores o durante la ejecución del contrato correspondiente. Se incluyen en esta definición los actos de la misma naturaleza, realizados por Oferentes o terceros en beneficio propio;
- (b) *Extorsión o Coacción* significa el hecho de amenazar a otro con causarle a él mismo o a miembros de su familia, en su persona, honra, o bienes, un mal que constituyere delito, para influir en las decisiones durante el proceso de Concurso o de contratación de consultores o durante la ejecución del contrato correspondiente, ya sea que el objetivo se hubiese o no logrado;
- (c) *Fraude* significa la tergiversación de datos o hechos con el objeto de influir sobre el proceso de un Concurso o la fase de ejecución del contrato, en perjuicio del Prestatario y de los participantes; y
- (d) *Colusión* significa las acciones entre Oferentes destinadas a que se obtengan precios de Concurso a niveles artificiales, no competitivos, capaces de privar al Prestatario de los beneficios de una competencia libre y abierta.

33.2 Si se comprueba que un funcionario público, o quien actúe en su lugar, y/o el participante o adjudicatario propuesto en un proceso de adquisición

llevado a cabo con fondos propios de o financiamiento internacional, ha incurrido en prácticas corruptivas, la AMDC podrá:

- (a) Rechazar cualquier propuesta de adjudicación relacionada con el proceso de adquisición o contratación de que se trate; y/o
- (b) Declarar a una firma no elegible para ser adjudicataria de contratos futuros que se lleven a cabo con motivo de un financiamiento o fondos propios. La inhabilitación que establezca la AMDC podrá ser temporal o permanente.

### Sección III.

#### Instrucciones Especiales a los Oferentes ( IEO )

Las siguientes Instrucciones Especiales a los Oferentes (IEO) referentes a los servicios de consultoría que hayan de contratarse complementarán o suplementarán las disposiciones de las Instrucciones Generales a los Oferentes (IGO). En caso de conflicto, las disposiciones aquí contenidas prevalecerán sobre las de las IGO.

<b>A. Introducción</b>	
<b>IGO 1.1</b>	<b>Nombre del Contratante:</b> Alcaldía Municipal del Distrito Central
<b>IGO 1.1</b>	<b>Financiamiento:</b> Fondos propios de la AMDC (Fondos Municipales)
<b>IGO 1.1</b>	<b>Nombre del Proyecto:</b> Supervisión de Cinco Rotondas en Diferentes Puntos del Distrito Central, código N° 1048.
	<b>Número del Concurso:</b> CPuNO-02-AMDC-93-2016
<b>IGO 3.1</b>	No existe una visita de campo obligatoria el Oferente deberá visitar por su cuenta todas y cada una de las rotondas objeto de la presente Consultoría.
<b>B. Documentos de Concurso</b>	
<b>IGO 4.1</b>	Lista de Formularios Tipo requeridos: <ul style="list-style-type: none"><li>- Formulario número 1: Carta de Presentación Propuesta (sobre 1).</li><li>- Formulario número 2: Detalle de personal asignado al servicio (sobre 1).</li><li>- Formulario número 3: Curriculum Vitae del personal asignado al servicio (sobre 1).</li><li>- Formulario número 4: Costo total del servicio (sobre 2).</li><li>- Formulario número 5: Detalle de Costos (sobre 2).</li></ul>
<b>IGO 5.1</b>	<b>Dirección del Contratante:</b> Alcaldía Municipal del Distrito Central, Gerencia de Licitaciones, Contrataciones y Servicios Internos, sita en el edificio Ejecutivo, 1er piso, al frente de Hospital y Clínicas Viera, avenida Colón, barrio El Centro, Tegucigalpa, M. D. C., Honduras C. A., teléfono (504) 2222-0870, correo electrónico: <a href="mailto:gerencialamdc@yahoo.es">gerencialamdc@yahoo.es</a>

<b>C. Preparación de las Ofertas</b>	
<b>IGO 7.1</b>	Idioma de la Oferta: Español
<b>IGO 8.1(b)</b>	<p>Los documentos que deberán formar parte de la propuesta son:</p> <p>1) Fotocopia autenticada del Poder de Representación debidamente inscrito en el Registro Mercantil correspondiente que acredite su capacidad para la participación de esta clase de actos y para la suscripción de los documentos que los mismos se derive.</p> <p>2) Declaración Jurada autenticada por Notario Público, tanto del Representante Legal como de la Firma Consultora de no estar comprendido en ninguna de las inhabilidades a que se refiere los Artículos 15 y 16 de la Ley de Contratación del Estado.</p> <p>3) Fotocopia autenticada del Testimonio de la Escritura Pública de Constitución Social de la Empresa y sus reformas si las hubieren debidamente inscrita en el registro mercantil correspondiente</p> <p>Dichos documentos deberán ser presentados en el <b>Sobre No.1</b> de su Propuesta</p> <p>Todos los documentos deberán estar vigentes al momento de su presentación, y los acreditados en fotocopias deberán estar debidamente autenticados por Notario Público.</p> <p>Todo oferente deberá cumplir en su totalidad con los requisitos legales indicados en las bases del presente Concurso, para ser evaluados posteriormente, técnica y económicamente.</p>

A la firma consultora a quien se le adjudique el proyecto deberá presentar al momento de firmar el contrato los siguientes documentos:

- 1) Constancia vigente emitida por la Procuraduría General de la Republica (PGR) donde se acredite que el Oferente como su Representante Legal, no han sido objeto de resolución firme de cualquier contrato celebrado con la Administración Publica y no tiene en su contra juicios o reclamaciones pendientes, promovidas por y en contra del Estado de Honduras, durante los últimos cinco (5) años con motivos de contratos anteriores y en ejecución.
- 2) Fotocopia de la tarjeta de Identidad del Representante Legal de la Empresa.
- 3) Constancias de inscripción y solvencia con el Colegio de Ingenieros Civiles de Honduras y otros si fuera el caso, tanto de la firma consultora como del representante.
- 4) Fotocopia de la Constancia de inscripción vigente de la Oficina Normativa de Contratación y Adquisición del Estado (ONCAE).
- 5) Constancia de Solvencia Fiscal electrónica que para tal efecto extienda la Dirección Ejecutiva de Ingresos.
- 6) Permiso de Operación de la Firma Consultora.
- 7) Registro Tributario Nacional (Numérico de la Firma Consultora y de su Representante Legal).
- 8) Solvencia Municipal vigente de la Firma Consultora y su Representante
- 9) Constancia de Solvencia emitida por el Instituto Hondureño de Seguridad Social (IHSS).

Nota: Toda Fotocopia tiene que ser autenticada por un notario público.



**IGO 10.1****Propuesta Técnica.**

El Oferente someterá su propuesta Técnica de acuerdo con los Términos de Referencia, las Condiciones Generales y las Condiciones Especiales y deben ser presentadas en el sobre 1.

Deberá definir la metodología, procedimientos y personal a ser empleado para cubrir cada una de las partes de trabajo descrito en los Términos de Referencia. Se incluirá, más específicamente:

(a) Una descripción detallada de los servicios de consultoría ofrecidos y el plan de trabajo con la suficiente desagregación por actividad y tareas previstas.

(b) Informaciones y curriculum vitae del personal profesional y técnico principal que será utilizado en forma directa para la realización de los trabajos y del eventual alternativo, especificando el cargo y responsabilidades de cada uno y un cronograma de su intervención.

(c) Diagramas de apoyo consistentes con las descripciones hechas en los incisos anteriores.

(d) Descripción de los trabajos de similar naturaleza y magnitud que en la actualidad la firma proponente está ejecutando con la declaración de que si resultase escogido el volumen de trabajo adicional no sería obstáculo para el debido cumplimiento del nuevo compromiso de consultoría, indicar el teléfono y nombre del dueño con quien se pueda obtener detalles al respecto.

(e) Los costos de cada uno de los trabajos descritos conforme al literal precedente.

(f) La firma deberá emitir comentarios y sugerencias en lo concerniente a los términos de referencia y demás documentos utilizados para la formulación de su oferta técnica, con un análisis expreso de los beneficios que podrían obtenerse durante la ejecución del proyecto si se aceptase las modificaciones propuestas.

El Oferente deberá declarar que dispondrá en todo momento de personal técnico y administrativo idóneo, suficiente y capaz de dar soluciones en forma expedita y adecuada a los diversos problemas que podrían surgir durante la ejecución del proyecto.

El Contratante se reserva el derecho de solicitar al Oferente, cuantas veces estimen oportuno durante la ejecución de los trabajos, cualquier información que se considere conveniente, con el objeto de efectuar un adecuado seguimiento e inspección de los trabajos especificados en los Términos de Referencia.

<p><b>IGO 11.1</b></p>	<p><b>Propuesta Económica.</b></p> <p>El Oferente someterá la Propuesta Económica concordante con lo propuesto en la oferta técnica. Se incluirá más específicamente:</p> <p>Los detalles de todos los costos directos e indirectos, particularmente de los hombre/mes para cada posición del personal técnico y profesional propuesto. El presupuesto deberá mostrar separadamente: Salario básico, beneficios sociales, desglose de costos directos, costos indirectos, y utilidad bajo el entendido que dicha propuesta podrá ser aceptada o en su defecto, negociada. La propuesta económica deberá hacerse de acuerdo al formulario Detalle de Costos que se encuentra en la sección IX Formularios tipo, respetando los ítems que se solicitan en ese.</p> <p>La A.M.D.C. pagará los servicios contra la presentación de Solicitudes de Desembolso mensuales.</p> <p>Otras condiciones especiales para la contratación de los servicios de consultoría son:</p> <p>a) Los términos y condiciones de la propuesta que someta la Firma, deberá considerarse sujetos a negociación en sus elementos técnicos y de costos. Los cambios a los Términos de Referencia, sugeridos por el Consultor en sus Propuesta Técnica, serán incorporados al contrato, si hubiesen recibido la aprobación previa del Contratante.</p> <p>b) No podrán formar parte del cuerpo de consultores de la Firma, funcionarios que laboren en la AMDC y en cualquier otra entidad que esté vinculada con el proyecto y que representen conflicto de intereses de acuerdo a las leyes nacionales.</p> <p>c) De resultar favorecida la propuesta presentada por un Consorcio de Firmas, el Consorcio entregará a la AMDC la, copia del convenio de asociación debidamente protocolizado, al momento de la suscripción del pertinente contrato.</p> <p>d) Los costos de los diseños propuestos en los Términos de Referencia deben incluirse dentro de la propuesta económica, considerando un estimado del personal a utilizar y demás costos.</p>
<p><b>IGO 12.1</b> <b>(a)</b></p>	<p>La remuneración se pagará exclusivamente en Lempiras.</p>

<b>IGO 13.1</b>	<p>Documentos que acrediten las calificaciones del Oferente para ejecutar el Contrato:</p> <p>El Oferente deberá acompañar la Oferta con los documentos que comprueben su elegibilidad y evaluación, así como los requeridos para la legalización, certificación o autenticación si el Oferente resultase adjudicado.</p> <p>Lista de documentos:</p> <ol style="list-style-type: none"> <li>1- Curriculum Vitae del personal clave asignado conforme al formulario No. 3 de la sección IX.</li> <li>2- Currículo vitae del posible jefe del proyecto conforme al formulario No. 3 de la sección IX.</li> <li>3- Comentarios de los términos de referencia</li> <li>4- Metodología propuesta para resolver el trabajo</li> <li>5 Flujo, cronograma y plan de trabajo</li> </ol>
<b>IGO 14.1</b>	<p>Los Documentos de la Propuesta Técnica deberán ser presentados en original, una copia en duro y una copia en digital.</p>
<b>D. Presentación de Ofertas</b>	
<b>IGO 15.2 (b, c)</b>	<p>Dirección a la cual deben enviarse las Ofertas  Alcaldía Municipal del Distrito Central , Gerencia de Licitaciones, Contrataciones y Servicios Internos, sita en el edificio Ejecutivo, 1er piso, al frente de Hospital y Clínicas Viera, avenida Colón, barrio El Centro, Tegucigalpa, M. D. C., Honduras C. A., teléfono (504) 2222-0870</p> <p>Para los Oferentes que deseen presentar personalmente sus Ofertas el día de la recepción, podrán hacerlo directamente en dicha oficina.</p>
<b>IGO 16.1</b>	<p>La recepción y apertura de ofertas se llevará a cabo <u>el día Jueves 7 de Abril de 2016 a las 02:00 p. m.</u> hora oficial de la República de Honduras.</p>
	<p>El Consultor estará sujeto a impuestos nacionales sobre los gastos y montos pagaderos bajo el Contrato (Honorarios profesionales), por lo cual deberá detallar los mismos en la oferta económica. Se hará la retención del 12.5% del monto de los honorarios profesionales de cada pago, por concepto de pago de Impuesto Sobre la Renta, si presenta la constancia que realiza pagos a cuenta no se realizará esta retención.</p> <p>La A.M.D.C. no contraerá responsabilidad laboral por pago de prestaciones o seguridad social bajo el contrato, por lo cual debe ser asumido por el Consultor.</p>
	<p>Los precios cotizados por el Oferente no estarán sujetos a ajuste.</p>
	<p>Los Oferentes no tendrán la opción de presentar sus Propuestas de manera electrónica.</p>

## Sección IV

### Formato de Contrato

**CONTRATO No. XXXX/GLCSI/AMDC/2016.-CODIGO № 1048**  
**“SUPERVISION DE CINCO ROTONDAS EN DIFERENTES PUNTOS DEL DISTRITO CENTRAL”**  
**LICITACION No LPrNO-02-AMDC-93-2016**

Este contrato se celebra entre: **NASRY JUAN ASFURA ZABLAH**, mayor de edad, casado, empresario, hondureño y de este domicilio, con tarjeta de identidad número 0801-1958-03886, actuando en mi condición de Alcalde Municipal del Distrito Central, nombramiento que acredito con el Acta Especial de Juramentación número GDFM 001-2014 de fecha veinte de enero de dos mil catorce (2014), quien para los efectos legales de este contrato se denominará **“EL CONTRATANTE”** por una parte y \_\_\_\_\_, hondureño y de éste domicilio, tarjeta de identidad número \_\_\_\_\_, solvencia municipal número \_\_\_\_\_, en su condición de Representante Legal de la Empresa \_\_\_\_\_ legalmente constituida en Testimonio de Escritura Pública № \_\_\_\_\_ de fecha \_\_\_\_\_, inscrita bajo el número \_\_\_\_\_, tomo \_\_\_\_\_ del Registro de La Propiedad Mercantil de \_\_\_\_\_, quien en lo sucesivo y para efectos de este contrato se denominará **“EL CONTRATISTA”** por la otra parte; por cuanto El Contratante desea que El Contratista ejecute por su cuenta y riesgo el contrato **“\_\_\_\_\_”**.- Concurso Público **No CPuNO-02-AMDC-93-2016**; en adelante denominado **“Los Servicios”** y El Contratante ha aceptado la oferta para la ejecución y terminación de dichas obras y la subsanación de cualquier defecto de las mismas; en consecuencia este contrato atestigua lo siguiente:

1.- En este contrato las palabras y expresiones utilizadas, tendrán el mismo significado que en las respectivas Condiciones Generales y Especiales del Contrato a las que se hace referencia en adelante y las mismas se considerarán parte de este contrato y se leerán e interpretarán como parte del mismo.

2.- Los siguientes documentos constituyen parte integral del presente contrato, corren adjunto a este y serán leídos e interpretados en forma conjunta con él:

- a) Las Condiciones Generales del Contrato.
- b) Las Condiciones Especiales del Contrato.
- c) Bases del Concurso Público
- d) Los Términos de Referencia (Especificaciones Técnicas Generales y Especiales)
- e) Carta de Presentación de la Propuesta, Propuesta Técnica y Propuesta Económica presentada por EL CONSULTOR en su Oferta
- f) La Notificación del Contratante al Consultor, de que se le ha adjudicado el Contrato; y
- g) Orden de Inicio
- h) Garantías
- i) Modificaciones al documento base si las hubieren

j) Planos

3.- El Consultor por este medio se obliga a desarrollar los servicios de consultoría contratados con apego estricto a los documentos componentes del Contrato, de acuerdo con el programa de trabajo aprobado, en un plazo total **mínimo** de nueve (9) meses.

4.- El Contratante por este medio se compromete a pagar al Consultor como retribución por la ejecución y terminación de los servicios de consultoría y la subsanación de los defectos el precio del contrato o aquellas sumas que resulten pagaderas bajo las disposiciones del contrato en el plazo y en la forma establecidas en este.

5.- El monto del contrato asciende a la cantidad de **[Monto en letras]. ([Monto en números])**

EL CONSULTOR se obliga a llevar a cabo todos los trabajos de la consultoría y cumplir con todos los objetivos de la misma con el monto establecido en la Cláusula Séptima de este contrato, sin embargo para efectos de trabajos adicionales que solicite el Contratante se utilizará los costos unitarios establecidos en la tabla abajo:

**(Insertar el cuadro de Detalles del Costo)**

En testimonio de lo cual, las partes firmamos el presente Contrato de conformidad con las leyes de la República de Honduras a los \_\_\_\_\_ días de \_\_\_\_\_ de dos mil \_\_\_\_\_.

**Nasry Juan Asfura Zablah**  
**Alcalde Municipal**  
**CONTRATANTE**

**[Nombre del contratista o representante]**  
**[Nombre de la empresa]**  
**CONSULTOR**

## Apéndice “A” Condiciones Generales del Contrato ( CGC )

### Lista de Cláusulas

Condiciones Generales del contrato .....	31
1. Definiciones .....	31
2. Ley que rige el Contrato .....	32
3. Idioma.....	32
4. Notificaciones.....	32
5. Lugar donde se prestarán los Servicios .....	32
6. Representantes autorizados.....	32
7. Impuestos y derechos.....	32
8. Entrada en vigor .....	33
9. Comienzo de la prestación de los Servicios.....	33
10. Expiración del Contrato.....	33
11. Modificación.....	33
12. Fuerza Mayor.....	33
13. No violación del Contrato.....	34
14. Prórroga de plazos.....	34
15. Pagos.....	34
16. Rescisión por el Contratante .....	34
17. Rescisión por el Consultor .....	35
18. Pagos al rescindir el Contrato .....	35
19. Obligaciones del Consultor.....	35
20. Conflicto de intereses.....	35
21. Prohibición al Consultor y a sus filiales de tener otros intereses en el Proyecto .....	36
22. Prohibición de desarrollar actividades incompatibles .....	36
23. Confidencialidad.....	36
24. Seguros que deberá contratar el Consultor .....	36
25. Acciones del Consultor que requiere la aprobación previa del Contratante.....	37
26. Obligación de presentar informes.....	37
27. Multas.....	37
28. Propiedad del Contratante de los documentos preparados por el Consultor.....	37
29. Ordenes de cambio.....	37

30. Personal del Consultor.....	38
31. Remoción y/o sustitución del Personal.....	38
32. Obligaciones del Contratante.....	38
33. Modificación de la ley aplicable .....	39
34. Servicios e instalaciones .....	39
35. Pagos al Consultor .....	39
36. Precio del Contrato.....	39
37. Pago de servicios adicionales .....	39
38. Condiciones relativas a los pagos.....	39
39. Solución de controversias.....	40
40. Prácticas corruptivas .....	40
41. Inspecciones y auditorias .....	41

## Sección V

### Apéndice "A" Condiciones Generales del contrato

#### 1. Definiciones

1.1 En el presente Contrato, los siguientes términos serán interpretados de la manera que se indica a continuación:

(a) "**Ley aplicable**" significa las leyes y cualesquiera otras disposiciones que tengan fuerza de ley en el país del Contratante;

(b) "**Contrato**" significa el acuerdo celebrado entre el Contratante y el Consultor, según consta en el formulario firmado por las partes, incluidos todos sus anexos y apéndices y todos los documentos incorporados a él por referencia;

(c) "**Precio del Contrato**" significa el precio que el Contratante pagará al Consultor de conformidad con el Contrato en concepto del total cumplimiento de sus obligaciones contractuales;

(d) "**CGC**" significa estas Condiciones Generales del Contrato;

(e) "**CEC**" significa las Condiciones Especiales del Contrato;

(f) "**Parte**" significa el Contratante o el Consultor, según el caso, y "**Partes**" significa el Contratante y el Consultor;

(g) En el caso de que el Consultor sea una asociación en participación o grupos (joint venture) formada por varias firmas, "**Integrante**" significa cualquiera de ellas; "**Integrantes**" significa todas estas firmas, e "**Integrante a cargo**" significa la firma que se menciona en las CEC para que actúe en nombre de todas en el ejercicio de todos los derechos y obligaciones del Consultor ante el Contratante en virtud de este Contrato;

(h) "**El Contratante**" es la entidad que contrata los servicios del Consultor;

(i) "**Consultor**" es la firma, empresa o persona que ha de suministrar los servicios en virtud del Contrato;

(j) "**Sub consultor**" es la firma o persona contratada por el Consultor para llevar a cabo parte de los servicios de consultoría;

(k) "**Servicios**" significa el trabajo descrito en los términos de referencia que el Consultor deberá realizar conforme a este Contrato;



(l) **"Personal"** significa los empleados contratados por el Consultor o por cualquier Sub consultor para la prestación de los Servicios o de una parte de los mismos; y

(m) **"Moneda extranjera"** significa cualquier moneda que no sea la del país del Contratante.

## **2. Ley que rige el Contrato**

2.1 Este Contrato, su significado e interpretación, y la relación que crea entre las Partes se regirán por la ley del país a menos que se especifique otra cosa en las CEC.

## **3. Idioma**

3.1 Este Contrato se redactará en el idioma español. Por él se regirán obligatoriamente todos los asuntos relacionados con el mismo o con su significado o interpretación.

## **4. Notificaciones**

4.1 Toda notificación entre las partes en virtud del Contrato se hará mediante comunicación escrita, a la dirección indicada para tal fin en las CEC. La comunicación escrita comprende: carta o correo electrónico; todas con confirmación de recibo por escrito.

## **5. Lugar donde se prestarán los Servicios**

5.1 Los Servicios se prestarán en los lugares indicados en las CEC y, cuando en ellas no se especifique dónde haya de cumplirse una tarea en particular, en los lugares que el Contratante indique.

## **6. Representantes autorizados**

6.1 Los funcionarios indicados en las CEC podrán adoptar cualquier medida que el Contratante o el Consultor deba o pueda adoptar en virtud de este Contrato, y podrán firmar en nombre de éstos cualquier documento que, conforme a este Contrato, deba o pueda firmarse.

## **7. Impuestos y derechos**

7.1 A menos que en las CEC se indique otra cosa, el Consultor, el Sub consultor y el Personal de ambos pagarán los impuestos, derechos, gravámenes y demás imposiciones que correspondan según la ley aplicable, cuyo monto se considera incluido en el Precio del Contrato.

## **8. Entrada en vigor**

8.1 Este Contrato entrará en vigor en la fecha en que sea firmado por ambas Partes, o en la fecha posterior a su firma que se indique en las CEC.

## **9. Comienzo de la prestación de los Servicios**

9.1 El Consultor comenzará a prestar los Servicios quince (15) días después de la fecha de entrada en vigor del Contrato, o en la fecha que se indique en las CEC.

## **10. Expiración del Contrato**

10.1 A menos que se rescinda con anterioridad, conforme a lo dispuesto en la Cláusula 16, este Contrato expirará al término del plazo especificado en las CEC, contado a partir de la fecha de entrada en vigor.

## **11. Modificación**

11.1 Sólo podrán modificarse los términos y condiciones de este Contrato, incluido el alcance de los Servicios o del Precio del Contrato, mediante acuerdo por escrito entre las Partes.

## **12. Caso Fortuito o Fuerza Mayor**

12.1 Las partes no podrán alegar atrasos en las obligaciones del presente contrato, salvo por situaciones de fuerza mayor o caso fortuito debidamente comprobados.- Se entenderá como Fuerza Mayor o Caso Fortuito entre otros: Todo acontecimiento que no ha podido preverse o que previsto no ha podido evitarse, que imposibilite el exacto cumplimiento de las obligaciones contractuales y siempre que se hayan tomado las medidas razonables para evitarlas y reducir sus efectos, se reconoce como causas de Caso Fortuito o Fuerza Mayor entre otras las siguientes: a) Restricciones de cuarentena; b) Embargos por Fletes; c) Guerra, Beligerancia, Invasión, Guerra Civil, Revolución, Rebelión, Piratería, Motines, Insurrección o Usurpación de Poderes; d) Confiscación, Expropiación, Destrucción, Obstrucción ordenada por cualquier autoridad Gubernamental que no sea la Alcaldía Municipal del Distrito Central; e) Desastres Naturales tales como: Terremotos, Maremotos, Tifones, Huracanes, Inundaciones; f) y otras causas reconocidas como fuerza mayor o caso fortuito.

12.2 Si se presentase una situación de Fuerza Mayor, el Consultor notificará prontamente y por escrito al Contratante sobre dicha situación y sus causas. Salvo que reciba instrucciones en sentido contrario y por escrito del Contratante, el Consultor continuará cumpliendo las obligaciones establecidas en el Contrato en la medida que le sea posible, y tratará de encontrar todos los medios alternativos de cumplimiento no obstante la situación de Fuerza Mayor existente.

### **13. No violación del Contrato**

13.1 La falta de cumplimiento por una de las Partes de cualquiera de sus obligaciones en virtud del Contrato no se considerará como violación del mismo ni como negligencia, siempre que dicha falta de cumplimiento se deba a un evento de Fuerza Mayor.

### **14. Prórroga de plazos**

14.1 Todo plazo dentro del cual una Parte deba realizar una actividad o tarea en virtud de este Contrato se prorrogará por un período igual a aquél durante el cual dicha Parte no haya podido realizar tal actividad como consecuencia de un evento de Fuerza Mayor.

### **15. Pagos**

15.1 Durante el período en que se viera impedido de prestar los Servicios como consecuencia de un evento de Fuerza Mayor, el Consultor -salvo que otra cosa se hubiere acordado en las CEC- tendrá derecho a seguir recibiendo pagos de acuerdo con los términos de este Contrato, y a recibir el reembolso de los gastos adicionales en que razonable y necesariamente hubiera incurrido durante ese período para poder prestar los Servicios y para reanudarlos al término de dicho período.

### **16. Rescisión por el Contratante**

16.1 El Contratante podrá dar por terminado este Contrato mediante una notificación de rescisión por escrito al Consultor, emitida por lo menos con treinta (30) días de anticipación, cuando se produzca cualquiera de los eventos especificados en los incisos (a), (b) y (c) de esta Cláusula; en el caso del evento indicado en el inciso (d), dicha notificación deberá emitirse con sesenta (60) días de antelación:

(a) Si el Consultor no subsanara el incumplimiento de sus obligaciones en virtud de este Contrato dentro de los treinta (30) días siguientes a la recepción de una notificación al respecto, u otro plazo mayor que el Contratante pudiera haber aceptado posteriormente por escrito;

(b) Si el Consultor estuviera insolvente o fuera declarado en quiebra;

(c) Si el Consultor, como consecuencia de un evento de Fuerza Mayor, no pudiera prestar una parte importante de los Servicios durante un período de no menos de sesenta (60) días; o (d) Si el Contratante, a su sola discreción, decidiera rescindir este Contrato.

## **17. Rescisión por el Consultor**

17.1 El Consultor, mediante una notificación por escrito al Contratante con no menos de treinta (30) días de anticipación, podrá rescindir este Contrato cuando se produzca cualquiera de los eventos especificados en los incisos (a) y (b) de esta Cláusula:

(a) Si el Contratante no pagara una suma adeudada al Consultor en virtud de este Contrato y siempre que dicha suma no fuera objeto de controversia, conforme a la Cláusula 39, dentro de los cuarenta y cinco (45) días siguientes a la recepción de la notificación por escrito del Consultor respecto de la mora en el pago; o

(b) Si el Consultor, como consecuencia de un evento de Fuerza Mayor, no pudiera prestar una parte importante de los Servicios durante un período no menor de sesenta (60) días.

## **18. Pagos al rescindirse el Contrato**

18.1 Al rescindirse este Contrato conforme a lo estipulado en las Cláusulas 16 ó 17 arriba indicadas, el Contratante efectuará los siguientes pagos al Consultor:

(a) Las remuneraciones previstas en la Cláusula 35, por concepto de Servicios prestados satisfactoriamente antes de la fecha de entrada en vigor de la rescisión; y

(b) Salvo en el caso de rescisión conforme a los incisos (a) y (b) de la Cláusula 16, el reembolso de cualquier gasto razonable inherente a la rescisión rápida y ordenada del Contrato, incluidos los gastos de viaje de regreso del Personal y de sus familiares a cargo elegibles.

## **19. Obligaciones del Consultor**

19.1 El Consultor prestará los Servicios y cumplirá con sus obligaciones con la debida diligencia, eficiencia y economía, de acuerdo con técnicas y prácticas profesionales generalmente aceptadas; asimismo, observará prácticas de administración apropiadas y empleará técnicas modernas adecuadas y métodos eficaces y seguros. En toda cuestión relacionada con este Contrato o con los Servicios, el Consultor actuará siempre como asesor leal del Contratante y en todo momento deberá proteger y defender los intereses del Contratante en los acuerdos a que llegue con un Sub consultor o con terceros.

## **20. Conflicto de intereses**

20.1 La remuneración del Consultor en relación con este Contrato o con los Servicios será únicamente la estipulada en las Cláusulas 35 a 38 y el Consultor

no aceptará en beneficio propio ninguna comisión comercial, descuento o pago similar en relación con las actividades contempladas en este Contrato, o en los Servicios, o en el cumplimiento de sus obligaciones en virtud del mismo; además, el Consultor hará todo lo posible por asegurar que ni el Personal ni el Sub consultor, ni tampoco los agentes del Consultor o del Sub consultor, reciban ninguna de tales remuneraciones adicionales.

## **21. Prohibición al Consultor y a sus filiales de tener otros intereses en el Proyecto**

21.1 El Consultor acuerda que, tanto durante la vigencia de este Contrato como después de su terminación, ni el Consultor ni ninguna de sus filiales, así como tampoco ningún sub consultor ni ninguna filial del mismo, podrán suministrar bienes, construir obras o prestar servicios (distintos de los Servicios y de cualquier continuación de los mismos) para ningún proyecto que se derive de los Servicios o que esté estrechamente relacionado con ellos.

## **22. Prohibición de desarrollar actividades incompatibles**

22.1 Ni el Consultor ni ningún Sub consultor, ni tampoco el Personal, podrán desarrollar, en forma directa o indirecta, ninguna de las siguientes actividades:

(a) Durante la vigencia de este Contrato, ninguna actividad comercial o profesional en el país del Contratante que sea incompatible con las asignadas a ellos en virtud de este Contrato; o

( b) Una vez terminado este Contrato, ninguna otra actividad especificada en las CEC.

## **23. Confidencialidad**

23.1 Ni el Consultor ni ningún Sub consultor, ni tampoco el Personal de ninguno de ellos, podrán revelar, durante la vigencia de este Contrato o después de su expiración, ninguna información confidencial o de propiedad del Contratante relacionada con el Proyecto, los Servicios, este Contrato o las actividades u operaciones del Contratante sin el previo consentimiento por escrito de este último.

## **24. Seguros que deberá contratar el Consultor**

24.1 a) El Consultor contratará y mantendrá, y hará que todo Sub consultor contrate y mantenga, a su propio costo (o al del Sub consultor, según el caso) y en los términos y condiciones aprobados por el Contratante, seguros contra los riesgos y por las coberturas que se indican en las CEC; y

b) a petición del Contratante, presentará pruebas de la contratación y el mantenimiento de esos seguros y del pago de las respectivas primas en vigencia.

## **25. Acciones del Consultor que requiere la aprobación previa del Contratante**

25.1 El Consultor deberá obtener la aprobación previa por escrito del Contratante para realizar cualquiera de las siguientes acciones:

(a) La celebración de un subcontrato para la prestación de cualquier parte de los Servicios;

(b) El nombramiento de los integrantes del Personal que no figuran por nombre en el Apéndice A ("Personal clave y Sub consultores"); y

(c) la adopción de cualquier otra medida que se especifique en las CEC.

## **26. Obligación de presentar informes**

26.1 El Consultor presentará al Contratante los informes y documentos que se especifican en los Términos de Referencia, en la forma, la cantidad y el plazo que se establezcan en dichos términos.

## **27. Multas**

27.1 Los incumplimientos al contrato que incurra el Consultor serán sancionados con multas establecidas en las CEC.

## **28. Propiedad del Contratante de los documentos preparados por el Consultor**

28.1 Todos los planos, diseños, especificaciones, estudios técnicos, informes y demás documentos y programas de computación preparados por el Consultor para el Contratante de conformidad con lo dispuesto en la Cláusula anterior, pasarán a ser de propiedad del Contratante, a quien el Consultor los entregará a más tardar al término o expiración del Contrato, junto con un inventario pormenorizado de todos ellos. El Consultor deberá conservar una copia de dichos documentos y programas de computación por un término no menor de cinco años. En las CEC se indicará cualquier restricción acerca del uso de dichos documentos y programas de computación en el futuro.

## **29. Ordenes de cambio**

29.1 El Contratante podrá efectuar cambios dentro del marco general del Contrato mediante orden escrita al Consultor. Si cualquiera de estos cambios causara un aumento o disminución de los servicios o del tiempo necesario para que el Consultor ejecute cualquier parte de los servicios comprendidos en el

Contrato, se efectuará un ajuste equitativo del Precio del Contrato. El Consultor presentará las solicitudes de ajuste que se originen por esta Cláusula dentro de los veinte (20) días calendario siguientes a la fecha en que reciba la orden de cambio del Contratante.

### **30. Personal del Consultor**

30.1 En el Apéndice A se describen los cargos, funciones convenidas del Personal mínimo clave del Consultor. En virtud de este Contrato, el Contratante aprueba el Personal clave y los Subconsultores que figuran por cargo y por nombre en dicho Apéndice A. Cualquier modificación en la nómina deberá ser antes de ser contratada por el Consultor obtener previamente la conformidad por escrito del Contratante, de igual forma para celebrar los subcontratos, si no los hubiera previsto en su oferta. Los subcontratos, así hayan sido incluidos en la oferta o efectuados posteriormente, no eximirán al Consultor de ninguna de sus responsabilidades ni obligaciones contraídas en virtud del Contrato. Las calificaciones, así como el tiempo estimado que prestarán los Servicios individuales serán los negociados con el Contratante y que aparezcan en el formulario de la oferta económica.

### **31. Remoción y/o sustitución del Personal**

31.1 (a) Salvo que el Contratante acuerde lo contrario, no se efectuará cambios en la composición del Personal clave. Si fuere necesario sustituir a algún integrante del Personal clave, por cualquier motivo que escape al razonable control del Consultor, éste lo reemplazará de inmediato por otra persona con calificaciones iguales o superiores a las de la persona reemplazada.

(b) Si el Contratante: (i) tiene conocimiento de que un integrante del Personal se ha comportado de manera inaceptable o ha sido acusado de cometer una acción penal; o (ii) tiene motivos razonables para estar insatisfecho con el desempeño de cualquier integrante del Personal, en tales casos el Consultor, a petición por escrito del Contratante expresando los motivos para ello, lo reemplazará por otra persona cuya idoneidad y experiencia sean aceptables para el Contratante.

(c) El Consultor no podrá reclamar el reembolso de ningún gasto adicional resultante de la remoción y/o sustitución de algún integrante del Personal, o inherente a ésta.

### **32. Obligaciones del Contratante**

32.1 El Contratante hará todo lo posible a fin de asegurar que el gobierno otorgue al Consultor la asistencia y exenciones indicadas en las CEC.

### **33. Modificación de la ley aplicable**

33.1 Si con posterioridad a la fecha de este Contrato se produjera cualquier cambio en la ley aplicable en relación con los impuestos y los derechos que resultara en el aumento o la disminución del costo de los Servicios prestados por el Consultor, la remuneración y los gastos reembolsables pagaderos al Consultor en virtud de este Contrato serán aumentados o disminuidos según corresponda por acuerdo entre las Partes, y se efectuarán los correspondientes ajustes de los montos máximos estipulados en el Precio del Contrato.

### **34. Servicios e instalaciones**

34.1 El Contratante facilitará al Consultor los servicios e instalaciones indicados en las CEC.

### **35. Pagos al Consultor**

35.1 La forma y condición en que se efectuarán los pagos al Consultor en virtud del Contrato se especificarán en las CEC. La remuneración total del Consultor no deberá exceder del Precio del Contrato y será una suma que incluirá la totalidad de los costos de Personal y del Sub consultor, así como los costos de impresión de documentos, comunicaciones, viaje, alojamiento y similares, y todos los demás gastos en que incurra el Consultor en la prestación de los Servicios. Salvo lo dispuesto en la Cláusula 33, el Precio del Contrato sólo podrá aumentarse por encima de las sumas establecidas en la Cláusula 36 si las Partes han convenido en pagos adicionales en virtud de lo estipulado en la Cláusula 11.

### **36. Precio del Contrato**

36.1 El precio pagadero en moneda nacional, al menos que se indique lo contrario en las CEC, será el indicado en las CEC.

### **37. Pago de servicios adicionales**

37.1 Para determinar la remuneración por concepto de los servicios adicionales que pudieran acordarse en virtud de la Cláusula 11, debe presentarse de acuerdo a la tabla establecida en la cláusula sexta de este contrato, para desglosar el precio global.

### **38. Condiciones relativas a los pagos**

38.1 Los pagos se harán al Consultor conforme al calendario indicado en las CEC. A menos que en las CEC se estipule otra cosa, el primer pago se hará contra entrega por parte del Consultor de una garantía por una cantidad igual, y su vigencia será la indicada en las CEC. Todos los demás pagos se efectuarán una vez que se hayan cumplido las condiciones correspondientes a los mismos establecidas en las CEC, y que el Consultor haya presentado una factura al



Contratante, en la que se indique el monto adeudado. El Contratante efectuará los pagos con prontitud, sin exceder un plazo de cuarenta y cinco (45) días contados a partir de la fecha en que el Consultor haya presentado la correspondiente factura o solicitud de pago y ésta haya sido aceptada por el Contratante.

### **39. Solución de controversias**

Si con motivo de alguna desavenencia en la interpretación, ejecución, efectos y/o resolución del presente contrato, las partes contratantes harán todos los esfuerzos posibles para conciliar los conflictos o cualquier desacuerdo, cualquier divergencia que se presente sobre un asunto y que no se resuelva con la Unidad Ejecutora, deberá ser resuelta por la Gerencia de la AMDC previo estudio del caso y Dictamen de la Gerencia Legal; esta resolución tendrá carácter definitivo dentro de la vía Administrativa, poniendo en conocimiento de la misma a la Honorable Corporación Municipal, Ambas partes se someten a la jurisdicción y competencia del Juzgado de Letras de lo Contencioso Administrativo del Departamento de Francisco Morazán

### **40. Prácticas corruptivas**

40.1 Se exige que los consultores /contratistas que participen en proyectos con financiamiento de la AMDC, observen los más altos niveles éticos, ya sea durante el proceso de Concurso, o de ejecución de un contrato. Las definiciones de acciones que constituyen prácticas corruptivas y que se transcriben en el artículo 33.1 de las Instrucciones Generales a los Oferentes, representan las más comunes, pero no son exhaustivas. Por esta razón, la A.M.D.C actuará frente a cualquier hecho similar o reclamo que se considere como corrupto, conforme al procedimiento establecido.

40.2 Si se comprueba que el Consultor/Contratista ha incurrido en prácticas corruptivas, el contratante podrá cancelar el contrato de acuerdo con la Cláusula 16 y ejecutar la garantía de cumplimiento de oferta.

40.3 Si se comprueba que el Consultor /Contratista ha incurrido en prácticas corruptivas, la AMDC podrá declarar a una firma no elegible para ser adjudicataria de contratos futuros que se lleven a cabo con motivo de un financiamiento o con fondos propios. La inhabilitación que se establezca podrá ser temporal o permanente.

#### **41. Inspecciones y auditorias**

41.1 El Consultor deberá permitir que la AMDC, o quien éste designe, inspeccione o realice auditorias de los registros contables y estados financieros del mismo Consultor, relacionados con la ejecución del Contrato.

## Sección VI

### Apéndice “B” Condiciones Especiales del Contrato (CEC)

Las siguientes Condiciones Especiales del Contrato (CEC) complementan las Condiciones Generales del Contrato (CGC). En caso de conflicto, las disposiciones que aquí se indican prevalecerán sobre las de las CGC. El número de la cláusula correspondiente de las CGC está indicado entre paréntesis.

**1. Definiciones (Cláusula 1 de las CGC)**

El Contratante es: la Alcaldía Municipal del Distrito Central.

**2. Notificaciones (Cláusula 4 de las CGC)**

En el caso del Contratante: Alcaldía Municipal del Distrito Central, Dirección de Ordenamiento Territorial, Edificio Ejecutivo, 4to piso, esquina opuesta del Hospital y Clínicas Viera, barrio El Centro, Tegucigalpa, M.D.C., Honduras C. A., teléfono (504) 2220-5781.

Atención: Ing. Roberto Zablah.

**3. Lugar donde se prestarán los Servicios (Cláusula 5 de las CGC)**

Los Servicios de Consultoría se prestarán en las ubicaciones que se establezcan en los términos de referencia.

**4. Representantes autorizados (Cláusula 6 de las CGC)**

En el caso del Contratante el Nasry Juan Asfura Zablah, Alcalde Municipal, o quien este designe durante la ejecución del Contrato.

**5. Entrada en vigor (Cláusula 8 de las CGC)**

Este Contrato entrará en vigor a partir de la firma del contrato.

**6. Comienzo de la prestación de los Servicios (Cláusula 9 de las CGC)** Los Servicios de Consultoría iniciarán después de emitida la orden de inicio.

**7. Expiración del Contrato (Cláusula 10 de las CGC)** El plazo será: un mínimo de **nueve (9) meses** calendario.

**8. Seguros que deberá contratar el Consultor (Cláusula 24 de las CGC)** Los riesgos y las coberturas serán las siguientes:

- i. Seguro de responsabilidad civil hacia terceros respecto de los vehículos motorizados; el cual deberá estar vigente durante el tiempo del contrato.
- ii.

Seguro de responsabilidad de empleador y seguro laboral contra accidentes; el cual deberá estar vigente durante el tiempo del contrato.

#### **9. Multas (Cláusula 27 de las CGC)**

La A.M.D.C. de acuerdo a lo establecido en el Artículo 70 de las Disposiciones Generales del Presupuesto General de Ingresos y Egresos de la República para el año fiscal 2016, relacionado con el Artículo 72 de la Ley del Contratación del Estado cobrará una multa equivalente al **CERO PUNTO DIECIOCHO POR CIENTO (0.18%)** por cada día de demora en la prestación del servicio así como por cualquier incumplimiento de las obligaciones establecidas en el presente contrato hasta la finalización del período de ejecución del contrato, lo anterior sin perjuicio de hacer efectiva la Garantía de Cumplimiento, procediéndose si así conviene a la A.M.D.C., a la resolución del Contrato, reservándose además el ejercicio de las acciones legales por daños y perjuicios por el incumplimiento por parte de EL CONSULTOR que procedieren.

#### **10. Propiedad del Contratante de los documentos preparados por el Consultor (Cláusula 28 de las CGC)**

Restricciones:

El Consultor no podrá utilizar estos documentos para fines ajenos a este Contrato sin el consentimiento previo por escrito del Contratante. Los documentos elaborados serán confidenciales, para uso exclusivo del Contratante.

El Consultor cederá al Contratante los derechos de autor, patentes y cualquier otro derecho de propiedad industrial, en los casos en que procedan estos derechos, sobre los trabajos y documentos producidos por él bajo los términos de este Contrato.

#### **11. Asistencia o exenciones (Cláusula 32 de las CGC)**

La A.M.D.C. asistirá al Consultor para coordinar con otras instituciones del Estado, sin embargo: El Consultor deberá en primera instancia coordinar sus actividades con las instituciones del Estado que se requieran.

Las diligencias en relación a movilización e instalación de postes de tendido eléctricos, teléfonos, tuberías de agua potable y aguas negras, ya sea para traslado de estructuras o/y para instalación de otras nuevas según sea el caso, deben ser coordinados con la ENEE, Hondutel, SANAA. El consultor junto al contratista serán responsables de realizar todas las diligencias del caso.

**12. Servicios e Instalaciones (Cláusula 34 de las CGC) No Aplica**

**13. Pagos al Consultor (Cláusula 35 de las CGC)**

**Forma de Pago:**

Pago Inicial: Contra la entrega y aprobación del Informe Preliminar 10 % del monto del contrato dentro del primer mes.

Pagos Periódicos: Se realizarán pagos periódicos de forma mensual de conformidad al porcentaje de avance de las obras objeto de la presente Consultoría, indicados en la respectiva estimación de avance de obra que presente el Contratista Ejecutor, hasta completar el 80% del monto de la cantidad pactada en el presente contrato de consultoría; para lo cual deberá presentar los respectivos informes de avance para su revisión y aprobación por parte del Contratante.

Pago Final: Contra la entrega y aprobación del Informe Final 10% del monto del contrato dentro de los 30 días de la presentación del Informe al Contratante.

**14. Precio del Contrato (Cláusula 36 de las CGC) El monto total del Contrato en Lempiras.**

**15. Condiciones relativas a los pagos (Cláusula 38 de las CGC)**

Todo pago antes de su realización deberán de estar aprobados los informes correspondientes en forma previa por la Dirección de Control y Seguimiento.

**16. Garantía de Cumplimiento de Contrato:**

EL CONSULTOR queda obligado a constituir, antes de dar inicio a la ejecución del estudio la siguiente garantía: a) **Garantía de Cumplimiento de Contrato:** Se constituirá mediante retenciones equivalentes al **Diez Por Ciento (10%)** de cada pago parcial por concepto de los honorarios. b) Adicionalmente será exigible una **Garantía de Cumplimiento de Contrato** equivalente al **Quince Por Ciento (15%)** de los honorarios con exclusión de costos, constituida mediante retenciones de cada pago con una vigencia hasta tres (3) meses después del plazo previsto al tiempo de ejecución de los trabajos de consultoría; Estas Garantías deberán ser emitidas por un Banco o Compañía de Seguros legalmente establecida y autorizada para operar por la República de Honduras- La retención antes señalada serán devueltas al Consultor después de finalizados y aceptados los trabajos de Consultoría mediante la emisión de la recepción definitiva a satisfacción de la A.M.D.C. siempre y

cuando no hayan reclamos de terceros y previa presentación del Informe Final. Las garantías, deberán contener la cláusula siguiente: “Esta Garantía será ejecutada a simple requerimiento de la A.M.D.C., con la simple presentación de Nota de incumplimiento.

La Garantía será presentada por el Consultor adjudicado diez (10) días calendarios después de la suscripción del contrato, a entera satisfacción de la A.M.D.C., de acuerdo al formulario No.6 y deberá ser extendida por un Banco o Compañía Aseguradora legalmente constituido en el país.

**17. Garantía de Anticipo:** No aplica

**18. Solución de controversias (Cláusula 39 de las CGC)**

**19.** Si con motivo de alguna desavenencia en la interpretación, ejecución, efectos y/o resolución del presente contrato, las partes contratantes harán todos los esfuerzos posibles para conciliar los **conflictos** o cualquier desacuerdo, cualquier divergencia que se presente sobre un asunto y que no se resuelva con la Unidad Ejecutora, deberá ser resuelta por la Gerencia de la A.M.D.C previo estudio del caso y Dictamen de la Gerencia Legal; esta resolución tendrá carácter definitivo dentro de la vía Administrativa, poniendo en conocimiento de la misma a la Honorable Corporación Municipal, Ambas partes se someten a la jurisdicción y competencia del Juzgado de Letras de lo Contencioso Administrativo del Departamento de Francisco Morazán

**20. Documentos Integrantes del Contrato:**

Forman parte integral del presente contrato los documentos siguientes: a) Las Bases o Documentos del Concurso Público; b) Las aclaraciones y adendas a las Bases o Documentos del Concurso Público; c) La oferta negociada en todo su contenido (acta de negociación) de **EL CONSULTOR**; d) Garantía de Cumplimiento de Contrato presentada por **EL CONSULTOR**; e) la nota de adjudicación; f) Términos de referencia, y Personal Clave y g) otros documentos suscritos por las partes contratantes en relación directa con las obligaciones de este contrato.

**21. Orden de Inicio**

Esta se emitirá una vez que **EL CONSULTOR** cumpla con todos los requisitos exigidos y presente la Garantía de Cumplimiento de Contrato, para lo cual tiene un plazo de diez (10) días hábiles contados a partir de la Notificación por parte del Supervisor del Contrato.

## **22. Retenciones**

El Consultor estará sujeto a impuestos nacionales sobre los gastos y montos pagaderos bajo el Contrato (Honorarios profesionales), por lo cual deberá detallar los mismos en la oferta económica. Se hará la retención del 12.5% del monto de los honorarios profesionales de cada pago, por concepto de pago de Impuesto Sobre la Renta, si presenta la constancia que realiza pagos a cuenta no se realizará esta retención.

La A.M.D.C. no contraerá responsabilidad laboral por pago de prestaciones o seguridad social bajo el contrato, por lo cual debe ser asumido por el Consultor.

## **23. Plazo de Ejecución**

El plazo de ejecución del presente Contrato será: en un plazo total **mínimo** de 9 meses.

## **24. Ampliación de Plazo y de las Garantías**

Siempre que mediare causa justificada EL CONSULTOR podrá solicitar la ampliación del plazo de ejecución de la consultoría objeto del presente Contrato, o de cualquier otra estipulación que no afecte la naturaleza o cuantía de las prestaciones o cuando sucedan razones de caso fortuito o fuerza mayor debidamente comprobadas, en cuyo caso presentará solicitud escrita a la autoridad responsable de la ejecución del contrato, antes del vencimiento de la ejecución de la consultoría.- Cuando así sucediere las Garantías deberán ser ampliadas de la forma que establece la Ley de Contratación del Estado.- En el caso de ampliación en el Plazo de ejecución y que no corresponda a trabajos adicionales solicitados por el Contratante, no se reconocerá los costos incurridos por **EL CONSULTOR**.

## **25. Otros Trabajos Solicitados**

EL CONTRATANTE podrá solicitar en cualquier momento a **EL CONSULTOR** informes especiales.

## **26. Vigilancia de Cumplimiento**

La Unidad Ejecutora velará porque **EL CONSULTOR** cumpla con todo lo establecido en este contrato y los términos de referencia.

## **27. Responsabilidad Laboral**

**EL CONSULTOR** será el único responsable del pago de las obligaciones laborales y sociales que se originen con sus propios trabajadores en la ejecución de este contrato, en aplicación de lo establecido en el Código del Trabajo.- Será también responsable de los daños y perjuicios que eventualmente causen a terceros.

## **28. Causas de Rescisión del Contrato**

Si el Consultor no subsanará el incumplimiento de sus obligaciones en virtud de este Contrato dentro de los treinta (30) días siguientes a la recepción de una notificación al respecto, u otro plazo mayor que el Contratante pudiera haber aceptado posteriormente por escrito; b) Si el Consultor estuviera insolvente o fuera declarado en quiebra; c) Si el Consultor, como consecuencia de un evento de Fuerza Mayor, no pudiera prestar una parte importante de los Servicios durante un período de no menos de sesenta (60) días; y d) Si el Contratante, a su sola discreción, decidiera rescindir este Contrato.- **EL CONTRATANTE** podrá dar por terminado este Contrato mediante una notificación de rescisión por escrito a **EL CONSULTOR**, emitida por lo menos con treinta (30) días de anticipación, cuando se produzca cualquiera de los eventos especificados en los incisos (a), (b) y (c) de esta Cláusula; en el caso del evento indicado en el inciso (d), dicha notificación deberá emitirse con sesenta (60) días de antelación.- 2.- La rescisión del contrato se efectuará sin más trámites judicial o administrativo, que la emisión de un Acuerdo Municipal por la Corporación Municipal del Distrito Central.

## **29. Solución de Controversias**

Si con motivo de alguna desavenencia en la interpretación, ejecución, efectos y/o resolución del presente contrato, las partes contratantes harán todos los esfuerzos posibles para conciliar los conflictos o cualquier desacuerdo, cualquier divergencia que se presente sobre un asunto y que no se resuelva con la Unidad Ejecutora, deberá ser resuelta por la Gerencia de la AMDC previo estudio del caso y Dictamen de la Gerencia Legal; esta resolución tendrá carácter definitivo dentro de la vía Administrativa,



poniendo en conocimiento de la misma a la Honorable Corporación Municipal, Ambas partes se someten a la jurisdicción y competencia del Juzgado de Letras de lo Contencioso Administrativo del Departamento de Francisco Morazán.

### **30. Medio Ambiente**

**EL CONSULTOR** velará que se cumplan todas las disposiciones y prevenciones del caso, con el propósito de preservar el medio ambiente y la salubridad de las zonas influenciadas, al llevar a cabo los trabajos contratados

### **31. Otras Obligaciones**

**EL CONSULTOR**, no transferirá, pignorará, asignará, transferirá o hará otras disposiciones de este contrato o cualquier parte del mismo, así como los derechos, reclamos u obligaciones de **EL CONSULTOR**, derivados de este contrato, a menos que tenga el consentimiento por escrito de **EL CONTRATANTE**, caso contrario dará lugar a la rescisión del contrato

### **32. Caso Fortuito o Fuerza Mayor**

Las partes no podrán alegar atrasos en las obligaciones del presente contrato, salvo por situaciones de fuerza mayor o caso fortuito debidamente comprobados.- Se entenderá como Fuerza Mayor o Caso Fortuito entre otros: Todo acontecimiento que no ha podido preverse o que previsto no ha podido evitarse, que imposibilite el exacto cumplimiento de las obligaciones contractuales y siempre que se hayan tomado las medidas razonables para evitarlas y reducir sus efectos, se reconoce como causas de Caso Fortuito o Fuerza Mayor entre otras las siguientes: a) Restricciones de cuarentena; b) Embargos por Fletes; c) Guerra, Beligerancia, Invasión, Guerra Civil, Revolución, Rebelión, Piratería, Motines, Insurrección o Usurpación de Poderes; d) Confiscación, Expropiación, Destrucción, Obstrucción ordenada por cualquier autoridad Gubernamental que no sea la Alcaldía Municipal del Distrito Central; e) Desastres Naturales tales como: Terremotos, Maremotos, Tifones, Huracanes, Inundaciones; f) y otras causas reconocidas como fuerza mayor o caso fortuito.

### **33. Terminación del Contrato Por Conveniencia**

**EL CONTRATANTE** a su conveniencia puede en cualquier momento, dar por resuelto este contrato, total o parcialmente, mediante comunicación escrita a **EL CONSULTOR**, indicando los motivos de su resolución.- Dicha resolución se efectuará en la manera y de acuerdo con la información que se dé en

dicha comunicación y no perjudicará ningún reclamo anterior que **EL CONTRATANTE** pudiera tener contra **EL CONSULTOR**.- Al recibir la mencionada comunicación, **EL CONSULTOR** inmediatamente suspenderá el trabajo, en este caso **EL CONSULTOR** y **EL CONTRATANTE**, procederán a la liquidación final del contrato, de acuerdo a la información que proporcione la Unidad Ejecutora y **EL CONSULTOR**.-

#### **34. Cláusula de Integridad**

Las Partes, en cumplimiento a lo establecido en el **Artículo 7 de la Ley de Transparencia y Acceso a la Información Pública (LTAIP)**, y con la convicción de que evitando las prácticas de corrupción podremos apoyar la consolidación de una cultura de transparencia, equidad y rendición de cuentas en los procesos de contratación y adquisiciones del Estado, para así fortalecer las bases del Estado de Derecho, nos comprometemos libre y voluntariamente: **1.** Mantener el más alto nivel de conducta ética, moral y de respeto a las leyes de la Republica, así como los valores de: **INTEGRIDAD, LEALTAD CONTRACTUAL, EQUIDAD, TOLERANCIA, IMPARCIALIDAD Y DISCRECION CON LA INFORMACION CONFIDENCIAL QUE MANEJAMOS, ABSTENIENDONOS DE DAR DECLARACIONES PUBLICAS SOBRE LA MISMA.** **2.** Asumir una estricta observancia y aplicación de los principios fundamentales bajo los cuales se rigen los procesos de contratación y adquisiciones publicas establecidas en la Ley de Contratación del Estado, tales como: transparencia, igualdad y libre competencia. **3.** Que durante la ejecución del Contrato ninguna persona que actúe debidamente autorizada en nuestro nombre y representación y que ningún empleado y trabajador, socio o asociado, autorizado o no, realizará: **a) Practicas corruptivas:** entendiendo estas como aquellas en la que se ofrece dar, recibir, o solicitar directa o indirectamente, cualquier cosa de valor para influenciar las acciones de la otra parte; **b) Practicas Colusorias:** entendiendo estas como aquellas en las que denoten, sugieran o demuestren que existe un acuerdo malicioso entre dos o más partes o entre una de las partes y uno o varios terceros, realizado con la intención de alcanzar un propósito inadecuado, incluyendo influenciar en forma inapropiada las acciones de la otra parte. **4.** Revisar y verificar toda la información que deba ser presentada a través de terceros a la otra parte, para efectos del Contrato y dejamos manifestado que durante el proceso de contratación o adquisición causa de este Contrato, la información intercambiada fue debidamente revisada y verificada, por lo que ambas partes asumen y asumirán la responsabilidad por el suministro de información inconsistente, imprecisa o que no corresponda a la realidad, para efectos de este Contrato. **5.** Mantener la debida confidencialidad sobre toda la información a que se tenga acceso por razón del Contrato, y no proporcionarla ni divulgarla a terceros y a su vez, abstenernos de utilizarla

para fines distintos. **6.** Aceptar las consecuencias a que hubiere lugar, en caso de declararse el incumplimiento de alguno de los compromisos de esta Cláusula por Tribunal competente, y sin perjuicio de la responsabilidad civil o penal en la que se incurra. **7.** Denunciar en forma oportuna ante las autoridades correspondientes cualquier hecho o acto irregular cometido por nuestros empleados o trabajadores, socios o asociados, del cual se tenga un indicio razonable y que pudiese ser constitutivo de responsabilidad civil y/o penal. Lo anterior se extiende a los subcontratistas con los cuales el Contratista o Consultor contrate así como a los socios, asociados, ejecutivos y trabajadores de aquellos. El incumplimiento de cualquiera de los enunciados de esta cláusula dará lugar: **a.** De parte del Contratista o Consultor: **i.** A la inhabilitación para contratar con el Estado, sin perjuicio de las responsabilidades que pudieren deducirseles. **ii.** A la aplicación al trabajador, ejecutivo, representante, socio, asociado o apoderado que haya incumplido esta Cláusula, de las sanciones o medidas disciplinarias derivadas del régimen laboral y, en su caso entablar las acciones legales que correspondan. **b.** De parte del Contratante: **i.** A la eliminación definitiva del (Contratista o Consultor y a los subcontratistas responsables o que pudiendo hacerlo no denunciaron la irregularidad) de su Registro de Proveedores y Contratistas que al efecto llevare para no ser sujeto de elegibilidad futura en procesos de contratación. **ii.** A la aplicación al empleado o funcionario infractor, de las sanciones que correspondan según el **Código de Conducta Ética del Servidor Público**, sin perjuicio de exigir la responsabilidad administrativa, civil y/o penal a las que hubiere lugar. En fe de lo anterior, las partes manifiestan, la aceptación de los compromisos adoptados en el presente documento, bajo el entendido que esta Declaración forma parte integral del Contrato, firmando voluntariamente para constancia.

**Sección VII.**  
**Apéndice “C” Términos de Referencia**

**TERMINOS DE REFERENCIA**

**SUPERVISIÓN DE 5 ROTONDAS EN DISTRITO CENTRAL**

**I. ANTECEDENTES**

**i. Generalidades**

La Alcaldía Municipal del Distrito Central (AMDC) ha venido realizando diferentes esfuerzos por desarrollar y mantener la red vial del municipio del Distrito Central, tomando en cuenta las características de las vías actuales, el crecimiento del parque vehicular de la ciudad, el surgimiento de nuevos sistemas de transporte urbano, de nuevos polos de desarrollo comercial, político y de otra índole, y otros factores que demandan atención de parte de las autoridades.

Todos estos esfuerzos, están encaminados a lograr un valor agregado al sistema vial de la ciudad, que permita reducir los costos de operación vehicular y obtener ahorros derivados de la reducción de los tiempos de recorrido.

Para llevar a cabo estas mejoras y desarrollar nuevas alternativas de administración del tránsito de la ciudad, la Alcaldía necesita invertir fuertes sumas para la contratación de este tipo de obras, por lo tanto, éstas deben ser estudiadas de manera profesional, para garantizar soluciones permanentes a los problemas como resultado de estudios técnicos profesionales, análisis del tránsito actual y esperado así como también desarrollar los mejores y más eficientes diseños para atender estas crecientes necesidades.

**ii. Obras de Mejoramiento**

El crecimiento acelerado del parque vehicular, (casi 5% anual) requiere de atención por parte de las autoridades municipales, a fin de determinar las necesidades en el corto, mediano y largo plazo.

Todo ello, sustentado en análisis cualitativo y cuantitativo que permita relacionar los hallazgos de investigación, con los mejores diseños, con estructuras de soporte adecuadas, con rodamientos diseñados de acuerdo a la demanda actual de toda la gama de vehículos en circulación y con duraciones adecuadas (8,10 y 12 años).

## **2. Ubicación**

### **Rotonda Final del Bulevar Kuwait – La Vega – El Pedregal:**

El proyecto se encuentra ubicado al final del Bulevar Kuwait, con la intersección que viene de la calle con dos carriles que inicia desde la colonia San José del Pedregal pasando por las colonias: Jardines de Toncontín, Francisco Murillo, El Cortijo, Montelimar, Altos de San José, La Vega, Montes del Sinaí, Alemán, Monterrey, Popular y que finaliza interceptando el anillo periférico a la altura de la Universidad UTH.

### **Rotonda Col. Satélite – Fuerza Aérea Hondureña:**

El proyecto se encuentra ubicado en la prolongación de conexión de la CA-5 Sur con el anillo periférico en la Colonia Satélite, conecta la salida al Sur de Tegucigalpa con las colonias Loarque, Germania y las Colonias Satélite, Palma Real, Godoy y la zona de Lomas de Toncontín.

### **Rotonda Col. Loarque – Perisur:**

El proyecto de encuentra ubicado en la salida al Sur de Tegucigalpa en la intersección de la carretera CA5-Sur, Acceso a la colonia Loarque y donde converge la calle de acceso a mercado Perisur, Comayagüela, M.D.C.

### **Rotonda Col. Lomas de Toncontín:**

Intersección que se da entre la calle que conecta el extremo Sur del Boulevard Comunidad Económica Europea con la calle principal de la Col Godoy, la cual inicia en la Fuerza Aérea Hondureña, cruzando la Col. Altos de Toncontín y que conduce hasta la Represa La Concepción, Comayagüela, M.D.C.

### **Rotonda Salida a Departamento de Olancho**

El proyecto se encuentra ubicado en la salida al departamento de Olancho, frente a Mall Premier sobre el final del Bulevar del Norte.

## **II. DESCRIPCIÓN DEL PROYECTO**

### **Rotonda Final del Bulevar Kuwait – La Vega – El Pedregal:**

La Intersección del Bulevar Kuwait hacia la colonia La Vega contará con un doble carril de 3.50 m de ancho cada uno, una isleta central con un diámetro de 5.00 m, contara con un sobre ancho para camiones de 3.50 m con una pendiente transversal de 3% elevada 0.10 m del borde de los carriles de circulación de la rotonda con el objetivo de que los vehículos pequeños no circulen en dicho sobreancho. Para la rotonda se considera un diámetro del círculo inscrito con un mínimo de 26.00 m.

Se utilizara un pavimento rigido (Concreto Hidraulico) de 350 KG/CM<sup>2</sup>; E:20 CM, ya que por las pendientes no es recomendable utilizar un pavimento flexible.

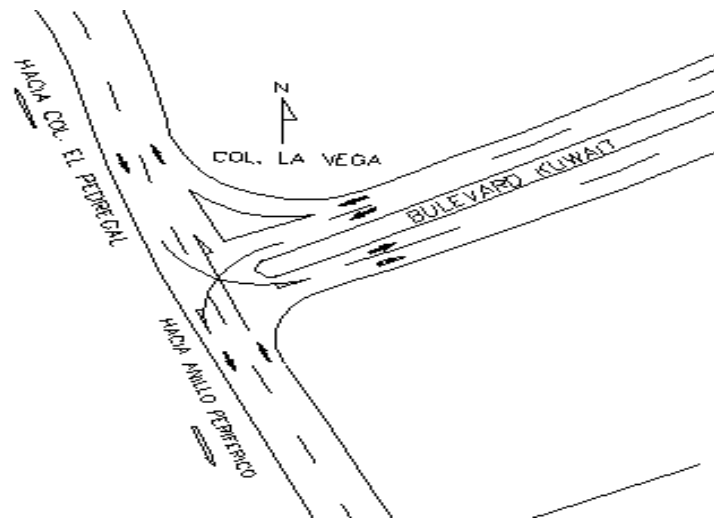

**Tiempo Estimado de la Supervisión: Ocho (8) meses contados a partir de la Orden de Inicio.**

**Rotonda Col. Satélite – Fuerza Aérea Hondureña:**

La Intersección de la Col. Satélite a la Fuerza Aérea Hondureña contara con un doble carril de 4.00 m de ancho cada uno, una isleta central con un diámetro de 16.00 m, contara con un sobre ancho para camiones de 4.00 m con una pendiente trasversal de 3% elevada 0.10 m del borde de los carriles de circulación de la rotonda con el objetivo de que los vehículos pequeños no circulen en dicho sobreancho. Para la rotonda se considera un diámetro del circulo inscrito con un mínimo de 40.00 m.

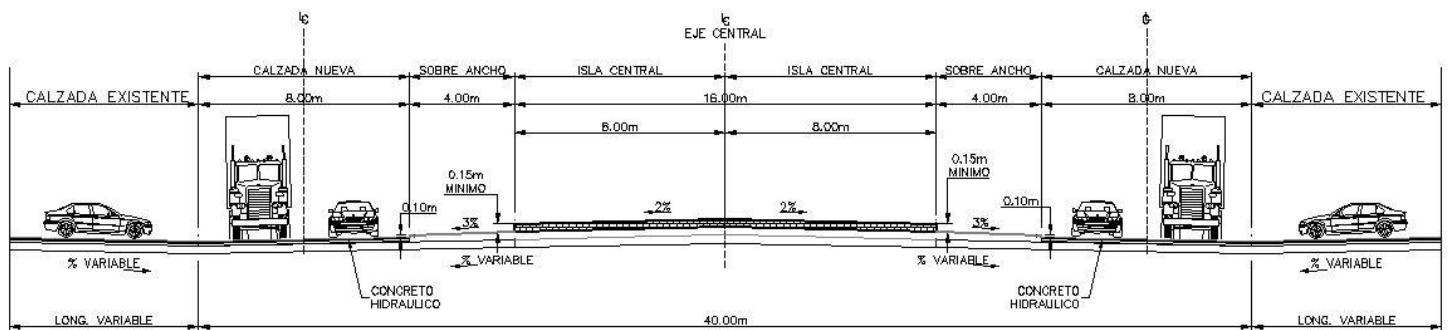

SECCION TIPICA ROTONDA – COLONIA SATELITE

Así mismo se utilizara tanto pavimento flexible (mezcla asfáltica) en las zonas de transición y aproximaciones como pavimento rígido (concreto hidráulico) en la rotonda.

**Tiempo Estimado de la Supervisión: Nueve (9) meses contados a partir de la Orden de Inicio.**

#### **Rotonda Col. Loarque – Perisur:**

Para mejorar la fluidez vehicular del sector en la intersección de la colonia Loarque hacia Perisur se construirá una rotonda que contará con un doble carril de 4.00 m de ancho cada uno, una isla central adoquinada con un diámetro de 12.00 m, cuatro isletas laterales, aceras nuevas, medianas, cuatro pasos cebra peatonal, bancas de concreto reforzadas, basureros, adicionalmente contará con un sobre ancho para camiones de 4.00 m con una pendiente transversal de 3% elevada 0.10 m del borde de los carriles de circulación de la rotonda con el objetivo de que los vehículos pequeños no circulen en dicho sobre ancho.

Se utilizaran losas de concreto de 22.0 cm de espesor con una resistencia a la flexión de 45.7 kg/cm<sup>2</sup> o 650 lbs/plg<sup>2</sup>.

Dentro de las obras de drenaje se considera la construcción de un colector principal de 400 ml de aguas lluvias con tubería de 42" de diámetro de PVC de doble pared corrugado donde se deberán construir alrededor de 20 tragantes con sus respectivas mechas de 24" de PVC corrugado hacia los diferentes pozos de inspección sobre el mismo, que servirán para colectar las aguas superficiales que interceptan los tragantes en las boca calles existentes.

En cuanto al componente de señalización horizontal y vertical se consideró utilizar pintura termoplástica de alta reflectancia debido al alto tráfico y señales verticales que orienten e impidan las áreas de no estacionamiento sobre la zona, pasos cebra de 3.00x4.00 m, boyas plásticas reflectivas, flechas unidireccionales, señales preventivas, restrictivas, señales informativas de destino entre otras.

**Tiempo Estimado de la Supervisión: Ocho (8) meses contados a partir de la Orden de Inicio.**

#### **Rotonda Col. Lomas de Toncontín:**

La Intersección del Anillo periférico sur hacia la colonia Lomas de Toncontín contará con un doble carril de 3.50 m de ancho cada uno, una isleta central con un diámetro de 9.00 m, contara con un sobre ancho para camiones de 3.50 m con una pendiente transversal de 3% elevada 0.10 m del borde de los carriles de circulación de la rotonda con el objetivo de que los vehículos pequeños no circulen en dicho sobreaancho. La Rotonda tendrá un diámetro del círculo inscrito con un mínimo de 30 m.

Se consideró para la construcción de la sub estructura del pavimento una sub base de 0.23 m y un pavimento de concreto hidráulico de F'c: 350KG/CM<sup>2</sup> E=20 cm.

**Tiempo Estimado de la Supervisión: Ocho (8) meses contados a partir de la Orden de Inicio.**

#### **Rotonda Salida a Departamento de Olancho**

El proyecto consiste en la construcción de una rotonda de 25m de radio como solución a nivel que servirá para orientar, fluidificar y por consiguiente optimizar los tiempos de recorrido de los usuarios que se dirijan hacia los diferentes destinos de la capital del país.

Consiste en dejar esta solución vial con dos carriles direccionales con anchos de 8.10 mts y de 6.50 mts que servirán para brindar un giro adecuado a la cantidad de vehículos pesados.

En cuanto a su superficie de rodadura de concreto hidráulico existente, ésta se encuentra sumamente deteriorada (losas agrietadas y fracturadas), debido al constante paso de vehículos pesados y la presencia permanente de las aguas superficiales que no pueden evacuarse completamente. Para asegurar una mayor distribución de los esfuerzos transmitidos por las cargas del tránsito pesado se considera el sistema de losas cortas, debiendo en las zonas donde se considera dejar el concreto hidráulico existente, las mismas juntas de construcción para evitar el fisuramiento de las losas superiores.

Para mejorar la circulación en toda su longitud, se considera una losa de 0.20mt de concreto hidráulico de 4500 PSI sobre una capa de base estabilizada con cemento para rigidizar la sub estructura y evitar la pérdida de finos que producen el resquebrajamiento de las losas y el escalonamiento permanente.

**Tiempo Estimado de la Supervisión: Siete (7) meses contados a partir de la Orden de Inicio.**

**DISPOSICIONES GENERALES A LAS CINCO (5) ROTONDAS OBJETO DE LA SUPERVISIÓN:** El oferente deberá presentar su oferta por la totalidad de los servicios de supervisión.



**Cantidades de obra estimadas:**

**ROTONDA BULEVAR KUWAIT – LA VEGA – EL PEDREGAL**

Ítem	Clave	Descripción	Unidad	Cantidad
<b>1</b>	<b>DEMOLICIONES DE OBRAS EXISTENTES</b>			
1.1	020404	DEMOLICION DE PAVIMENTO HIDRAULICO	M3	371.08
1.2	020410	DEMOLICION DE ACERA DE CONCRETO E: 10CM	M2	752.96
1.3	020411	DEMOLICION DE BORDILLO DE 15x15CM	ML	571.85
1.4	020412	DEMOLICION DE BORDILLO DE 20x30CM	ML	47.77
<b>2</b>	<b>BOTADO DE MATERIAL DE DESPERDICIO</b>			
2.1	030118	ACARREO DE MATERIAL DE DESPERDICIO (CON VOLQUETA DE 5M3 CARGADA CON RETROEXCAVADORA)	M3	1,040.68
<b>3</b>	<b>DRENAJE PLUVIAL</b>			
3.1	020106	LIMPIEZA DE TRAGANTE DE AGUA LLUVIA CON UNA ALTURA DE 1-3 METROS	UND	6.00
3.2	020105	LIMPIEZA DE POZOS DE INSPECCION CON UNA ALTURA DE 1-4 METROS	UND	7.00
3.3	030101	EXCAVACION A MANO DE MATERIAL TIPO I (MATERIAL COMUN)	M3	22.51
3.4	030118	ACARREO DE MATERIAL DE DESPERDICIO (CON VOLQUETA DE 5M3 CARGADA CON RETROEXCAVADORA)	M3	9.60
3.5	030114	RELLENO CON MATERIAL DEL SITIO (COMPACTADO CON SALTARINA)	M3	12.91
3.6	030115	RELLENO CON MATERIAL SELECTO (COMPACTADO CON SALTARINA)	M3	8.10
3.7	060317	SUMINISTRO E INSTALACION DE TUBERIA DE PVC DE DOBLE PARED DE 15"	ML	13.58
3.8	061109	TRAGANTE DE CONCRETO REFORZADO F'c: 280 KG/CM <sup>2</sup> (1.85x0.95x3.00m)	UND	3.00
3.9	060153	RESTITUCION DE TUBERIA DE AGUA POTABLE DE PVC SDR-26 DE 1/2"	ML	36.00
3.10	060214	PRUEBA HISDROSTATICA EN TUBERIA DE PVC DE 15"-24"	ML	13.58
3.11	061112	RECONSTRUCCION DE CASQUETE E INSTALACION DE TAPADERA DE POLIETILENO CON DIAMETRO 60cm	UND	5.00
3.12	040246	SOLERA DE CONCRETO REFORZADO PARA APOYO DE LOSA DE CONCRETO REFORZADO PARA TRAGANTE EN CALZADA F'c: 350 KG/CM <sup>2</sup> ; 0.20x0.20m, 4#4 y #3@15cm	ML	22.41
3.13	040336	LOSA SOLIDA DE CONCRETO DOBLEMENTE REFORZADO F'c: 350 KG/CM <sup>2</sup> , E: 15cm, #4@15cm A.S.	M2	10.60
<b>4</b>	<b>OBRAS ELECTRICAS</b>			
4.1	020214	DESMONTAJE DE LINEA EXISTENTE 3x556 MCM +1x3/0 ACSR	ML	220.00
4.2	020215	DESMONTAJE DE LINEA SECUNDARIA EXISTENTE 3x3/0 WP +1x1/0 ACSR	ML	90.00
4.3	020216	DESMONTAJE DE POSTES EXISTENTES Y TRASLADO A BODEGAS DE LA ENEE	UND	3.00
4.4	020217	DESMONTAJE DE RETENIDAS EXISTENTES E-I-2	UND	2.00
4.5	020218	DESMONTAJE DE ESTRUCTURA A-III-1 EXISTENTE	UND	1.00

4.6	020219	DESMONTAJE DE ESTRUCTURA A-III-2 EXISTENTE	UND	3.00
4.7	020220	DESMONTAJE DE ESTRUCTURA A-III-4 EXISTENTE	UND	2.00
4.8	020221	DESMONTAJE DE ESTRUCTURA A-III-5 EXISTENTE	UND	1.00
4.9	020222	TRASLADO DE MATERIAL DE ESTRCTURAS EXISTENTES A BODEGAS DE LA ENEE	GLB	1.00
4.10	071105	SUMINISTRO E INSTALACION DE POSTE DE CONCRETO DE 40 PIES AUTOSOPORTADO	UND	2.00
4.11	071106	SUMINISTRO E INSTALACION DE POSTE DE CONCRETO DE 50 PIES AUTOSOPORTADO	UND	2.00
4.12	071107	SUMINISTRO E INSTALACION DE ESTRUCTURA A-I-4	UND	1.00
4.13	071108	SUMINISTRO E INSTALACION DE ESTRUCTURA A-III-4	UND	4.00
4.14	071109	SUMINISTRO E INSTALACION DE ESTRUCTURA A-III-5	UND	4.00
4.15	071110	SUMINISTRO E INSTALACION DE ESTRUCTURA A-III-6	UND	1.00
4.16	071111	SUMINISTRO E INSTALACION DE ESTRUCTURA A-III-7	UND	1.00
4.17	071112	SUMINISTRO E INSTALACION DE RETENIDA E-I-4	UND	12.00
4.18	071113	SUMINISTRO E INSTALACION DE ESTRUCTURA S-III-4	UND	2.00
4.19	071114	SUMINISTRO E INSTALACION DE ESTRUCTURA S-III-5	UND	1.00
4.20	071409	SUMINISTRO E INSTALACION DE LUMINARIAS DE 250 W DE SODIO EN POSTES DE LA ENEE MODIFICADOS	UND	4.00
4.21	071507	REUBICACION DE TRASNFORMADORES EXISTENTES DE 25 KVA EN NUEVO POSTE	UND	1.00
4.22	071508	REUBICACION DE TRASNFORMADORES EXISTENTES DE 50 KVA EN NUEVO POSTE	UND	1.00
4.23	071509	SUMINISTRO E INSTALACION DE CONTADOR PARA ACOMETIDA MONOFASICO CON SU TUBERIA Y CABLEADO 3x8 THHN EN DUCTO DE 1" RMC CON SU MUFA	UND	1.00
4.24	071337	SUMINISTRO E INSTALACION DE PANEL NEMA 3R DE 4 ESPACIOS PARA ILUMINACION ROTONDA	UND	1.00
4.25	071239	SUMINISTRO E INSTALACION DE ALIMENTADOR ENTRE CONTADOR Y CENTRO DE CARGA CON 3x8 THHN EN DUCTO DE 1" PVC CED 40	ML	40.00
4.26	071410	SUMINISTRO E INSTALACION DE LUMINARIA EXTERIOR TIPO FAROL MODELO RIMINI I MODELO PFT1402-3/BA DE TECNOLITE	UND	4.00
4.27	070801	SUMINISTRO E INSTALACION DE CABLE TRIPLEX 6	ML	10.00
4.28	070521	MONTAJE DE LINEA PRIMARIA 3x556 MCM +1X3/0 ACSR	ML	225.00
4.29	070601	MONTAJE DE LINEA SECUNDARIA 3X3/0 WP + 1x1/0 ACSR	ML	65.00
<b>5</b>	<b>PAVIMENTOS</b>			
5.1	020413	CORTE DE LOSA DE PAVIMENTO	ML	60.00
5.2	030117	EXCAVACION MECANICA DE MATERIAL COMUN	M3	1,073.09
5.3	030115	RELLENO CON MATERIAL SELECTO (COMPACTADO CON SALTARINA)	M3	32.41
5.4	040601	CONFORMACION Y COMPACTACION DE SUB RASANTE	M2	3,499.89
5.5	040603	SUMINISTRO Y COLOCACION DE SUB BASE (E: 20cm)	M3	546.77
5.6	040620	PAVIMENTACION DE CONCRETO HIDRAULICO F'c: 350 KG/CM2, E: 20CM	M3	745.04
5.7	040622	PAVIMENTACION DE CONCRETO HIDRAULICO ESTAMPADO F'c: 350 KG/CM2, E: 20CM	M3	18.69

5.8	040624	CORTE DE JUNTAS EN LOSA DE CONCRETO HIDRAULICO	ML	3,818.65
<b>6</b>	<b>MISCELANEOS</b>			
6.1	020212	CORTE DE ARBOLES CON DIAMETRO DE TRONCO SUPERIOR A 0.50M	UND	14.00
6.2	040811	MURO DE BLOQUE DE 6" REFORZADO CON 1#4@AGUJERO, INCLUYE ZAPATA DE 0.60x0.20cm CON 3#4 y #4@20cm	ML	45.00
6.3	040118	CASTILLO DE 0.15x0.15m, 4#4 y #3@20cm	ML	7.50
6.4	030607	SOLERA DE 15x15cm, 4#3 y #2@20cm (ENCOFRADO 2 CARAS)	ML	45.00
6.5	040702	BORDILLO DE CONCRETO DE 0.15x0.15cm, PINES #3@20cm (F'c: 210 KG/CM <sup>2</sup> )	ML	686.35
6.6	040705	BORDILLO DE CONCRETO DE 0.20x0.30cm, PINES #3@20cm (F'c: 210 KG/CM <sup>2</sup> )	ML	25.00
6.7	030110	RELLENO CON MATERIAL SELECTO CON COMPACTADORA DE PLATO	M3	86.37
6.8	100106	ACERA DE CONCRETO SIMPLE, E: 10cm (F'c: 210 KG/CM <sup>2</sup> , 1:2:2)	M2	802.13
6.9	100401	ACERA CON LOSETA DE COLORES EN PATRON HERRINGBONE (ADOQUIN DE COLOR TIPO MILAN)	M2	61.57
6.10	120104	PINTURA EN BORDILLOS (INCLUYE BASE)	ML	120.48
6.11	130210	CONSTRUCCION DE CASETA METALICA - TIPO EN ESTACION DE BUSES	UND	2.00
6.12	130402	SUMINISTRO E INSTALACION DE BASUREROS METALICOS CON TUBO GALVANIZADO DE 2" (3 UND)	UND	6.00
6.13	130211	BANCA DE CONCRETO REFORZADO F'c: 210 KG/CM <sup>2</sup> , ACERO #4 (L: 1.50m, A: 0.50m, H: 0.45m)	UND	6.00
<b>7</b>	<b>SEÑALIZACION</b>			
<b>7.1</b>	<b>SEÑALIZACION HORIZONTAL</b>			
7.1.1	130501	PINTURA TERMOPLASTICA EN LINEAS DE PAVIMENTO	ML	3,262.00
7.1.2	130502	VIALETAS DE UNA CARA	UND	380.00
7.1.3	130504	PASO CEBRA DE 3.00x0.40M	UND	54.00
7.1.4	130505	FLECHAS UNIDIRECCIONALES	UND	36.00
7.1.5	130507	SEÑAL CEDA EL PASO SOBRE PAVIMENTO	UND	6.00
7.1.6	130506	SUMINISTRO E INSTALACION DE BOYAS PLASTICAS REFLECTIVAS	UND	120.00
<b>7.2</b>	<b>SEÑALIZACION VERTICAL</b>			
<b>7.2.1</b>	<b>SEÑALES PREVENTIVAS</b>			
7.2.1.a	130601	SEÑAL PREVENTIVA: P-3-4 / 76.2x76.2CM (ROTONDA)	UND	3.00
7.2.1.b	130602	SEÑAL PREVENTIVA: P-9-1 / 76.2x76.2CM (PASO PEATONAL)	UND	6.00
<b>7.2.2</b>	<b>SEÑALES RESTRICTIVAS</b>			
7.2.2.a	130603	SEÑAL RESTRICTIVA: R-10-1 / 61.0x91.4CM (PARADA DE AUTOBUSES)	UND	5.00
7.2.2.b	130604	SEÑAL RESTRICTIVA: R-10-8 / 61.0x91.4CM (PARADA DE AUTOBUSES PROHIBIDA)	UND	3.00
7.2.2.c	130605	SEÑAL RESTRICTIVA: R-1-2 / 76.2x76.2CM (CEDA EL PASO)	UND	3.00
7.2.2.d	130606	SEÑAL RESTRICTIVA: R-10-4 / 61.0x91.4CM (PARADA DE TAXIS)	UND	1.00

7.2.2.e	130607	SEÑAL RESTRICTIVA: R-2-1 / 61.0x91.4CM (VELOCIDAD MAXIMA)	UND	3.00
<b>7.2.3</b>	<b>SEÑALES INFORMATIVAS DE DESTINO</b>			
7.2.3.a	030215	ZAPATA DE 0.90x0.90x0.25m y PEDESTAL DE 0.50x0.50x0.75m F'c: 210 KG/CM <sup>2</sup> , 8 PERNOS #8 y #3@15cm PARA SEÑAL VERTICAL TIPO BANDERA (INCLUYE PLANTILLA DE CONCRETO POBRE E: 10cm)	UND	6.00
7.2.3.b	130609	SEÑAL INFORMATIVA DE DESTINO: ID-2-1 / 2.40x0.40M	UND	6.00
7.2.3.c	130610	SEÑAL INFORMATIVA DE DESTINO: ID-3-7 / 3.00x2.44M	UND	3.00
7.2.3.d	130611	SEÑAL INFORMATIVA DE DESTINO: ID-3-13 / 3.00x2.44M	UND	1.00
7.2.3.e	130612	SEÑAL INFORMATIVA DE DESTINO: ID-3-23 / 3.00x2.44M	UND	3.00
<b>7.2.4</b>	<b>INDICADORES DE OBJETOS</b>			
7.2.4.a	130613	INDICADOR DE OBJETO: P-12-4(a) / 30x90CM	UND	4.00
7.2.4.b	130614	INDICADOR DE OBJETO: P-12-4(b) / 61x122CM	UND	2.00
<b>8</b>	<b>OTROS</b>			
8.1	150301	SIEMBRA DE ARBOL LIQUIDAMBAR	UND	42.00

## ROTONDA COL. SATELITE – FUERZA AEREA HONDUREÑA

Ítem	Clave	Descripción	Unidad	Cantidad
<b>1</b>	<b>DEMOLICIONES DE OBRAS EXISTENTES</b>			
1.1	020405	DEMOLICION DE PAVIMENTO ASFALTICO	M2	1,428.23
1.2	020412	DEMOLICION DE BORDILLO DE 20x30CM	ML	193.77
<b>2</b>	<b>BOTADO DE MATERIAL DE DESPERDICIO</b>			
2.1	030118	ACARREO DE MATERIAL DE DESPERDICIO (CON VOLQUETA DE 5M3 CARGADA CON RETROEXCAVADORA)	M3	714.12
<b>3</b>	<b>DRENAJE PLUVIAL</b>			
3.1	020106	LIMPIEZA DE TRAGANTE DE AGUA LLUVIA CON UNA ALTURA DE 1-3 METROS	UND	7.00
3.2	020105	LIMPIEZA DE POZOS DE INSPECCION CON UNA ALTURA DE 1-4 METROS	UND	8.00
3.3	030117	EXCAVACION MECANICA DE MATERIAL COMUN	M3	319.26
3.4	030118	ACARREO DE MATERIAL DE DESPERDICIO (CON VOLQUETA DE 5M3 CARGADA CON RETROEXCAVADORA)	M3	123.94
3.5	030114	RELLENO CON MATERIAL DEL SITIO (COMPACTADO CON SALTARINA)	M3	195.33
3.6	030115	RELLENO CON MATERIAL SELECTO (COMPACTADO CON SALTARINA)	M3	87.07
3.7	060319	SUMINISTRO E INSTALACION DE TUBERIA DE PVC DE DOBLE PARED DE 30"	ML	83.46
3.8	061109	TRAGANTE DE CONCRETO REFORZADO F'c: 280 KG/CM2 (1.85x0.95x3.00m)	UND	4.00
3.9	060153	RESTITUCION DE TUBERIA DE AGUA POTABLE DE PVC SDR-26 DE 1/2"	ML	24.00
3.10	060215	PRUEBA HIDROSTATICA EN TUBERIA DE PVC DE 30"-48"	ML	83.46
<b>4</b>	<b>OBRAS ELECTRICAS</b>			
4.1	020216	DESMONTAJE DE POSTES EXISTENTES Y TRASLADO A BODEGAS DE LA ENEE	UND	1.00
4.2	071507	REUBICACION DE TRANSFORMADORES EXISTENTES DE 25 KVA EN NUEVO POSTE	UND	1.00
4.3	020217	DESMONTAJE DE RETENIDAS EXISTENTES E-I-2	UND	3.00
4.4	020222	TRASLADO DE MATERIAL DE ESTRUCTURAS EXISTENTES A BODEGAS DE LA ENEE	GLB	1.00
4.5	020214	DESMONTAJE DE LINEA EXISTENTE 3x556 MCM +1x3/0 ACSR	ML	50.00
4.6	020215	DESMONTAJE DE LINEA SECUNDARIA EXISTENTE 3x3/0 WP +1x1/0 ACSR	ML	50.00
4.7	020221	DESMONTAJE DE ESTRUCTURA A-III-5 EXISTENTE	UND	1.00
4.8	071109	SUMINISTRO E INSTALACION DE ESTRUCTURA A-III-5	UND	2.00
4.9	070521	MONTAJE DE LINEA PRIMARIA 3x556 MCM +1X3/0 ACSR	ML	70.00
4.10	070601	MONTAJE DE LINEA SECUNDARIA 3X3/0 WP + 1x1/0 ACSR	ML	70.00
4.11	071113	SUMINISTRO E INSTALACION DE ESTRUCTURA S-III-4	UND	2.00
4.12	071509	SUMINISTRO E INSTALACION DE CONTADOR PARA ACOMETIDA MONOFASICO CON SU TUBERIA Y CABLEADO 3x8 THHN EN DUCTO DE 1" RMC CON SU MUFA	UND	1.00

4.13	071337	SUMINISTRO E INSTALACION DE PANEL NEMA 3R DE 4 ESPACIOS PARA ILUMINACION ROTONDA	UND	1.00
4.14	071239	SUMINISTRO E INSTALACION DE ALIMENTADOR ENTRE CONTADOR Y CENTRO DE CARGA CON 3x8 THHN EN DUCTO DE 1" PVC CED 40	ML	50.00
4.15	071410	SUMINISTRO E INSTALACION DE LUMINARIA EXTERIOR TIPO FAROL MODELO RIMINI I MODELO PFT1402-3/BA DE TECNOLITE	UND	5.00
4.16	070801	SUMINISTRO E INSTALACION DE CABLE TRIPLEX 6	ML	10.00
4.17	071409	SUMINISTRO E INSTALACION DE LUMINARIAS DE 250 W DE SODIO EN POSTES DE LA ENEE MODIFICADOS	UND	1.00
<b>5</b>	<b>PAVIMENTOS</b>			
5.1	020413	CORTE DE LOSA DE PAVIMENTO	ML	60.00
5.2	030117	EXCAVACION MECANICA DE MATERIAL COMUN	M3	856.94
5.3	030115	RELLENO CON MATERIAL SELECTO (COMPACTADO CON SALTARINA)	M3	142.82
5.4	040601	CONFORMACION Y COMPACTACION DE SUB RASANTE	M2	1,313.75
5.5	040603	SUMINISTRO Y COLOCACION DE SUB BASE (E: 28cm)	M3	367.85
5.6	040610	SUMINISTRO Y COLOCACION DE CARPETA ASFALTICA	TON	284.23
5.7	040621	PAVIMENTACION DE CONCRETO HIDRAULICO F'c: 350 KG/CM2, E: 18CM	M3	144.77
5.8	040623	KG/CM2, E: 18CMPAVIMENTACION DE CONCRETO HIDRAULICO ESTAMPADO F'c: 350	M3	59.30
5.9	040624	CORTE DE JUNTAS EN LOSA DE CONCRETO HIDRAULICO	ML	1,020.35
<b>6</b>	<b>MISCELANEOS</b>			
6.1	020213	CORTE DE ARBOLES CON DIAMETRO DE TRONCO SUPERIOR A 2.00M	UND	1.00
6.2	040702	BORDILLO DE CONCRETO DE 0.15x0.15cm, PINES #3@20cm (F'c: 210 KG/CM2)	ML	436.69
6.3	040705	BORDILLO DE CONCRETO DE 0.20x0.30cm, PINES #3@20cm (F'c: 210 KG/CM2)	ML	44.52
6.4	030110	RELLENO CON MATERIAL SELECTO CON COMPACTADORA DE PLATO	M3	98.67
6.5	100106	ACERA DE CONCRETO SIMPLE, E: 10cm (F'c: 210 KG/CM2, 1:2:2)	M2	635.19
6.6	100401	ACERA CON LOSETA DE COLORES EN PATRON HERRINGBONE (ADOQUIN DE COLOR TIPO MILAN)	M2	351.53
6.7	120104	PINTURA EN BORDILLOS (INCLUYE BASE)	ML	481.21
6.8	130402	SUMINISTRO E INSTALACION DE BASUREROS METALICOS CON TUBO GALVANIZADO DE 2" (3 UND)	UND	8.00
6.9	130211	BANCA DE CONCRETO REFORZADO F'c: 210 KG/CM2, ACERO #4 (L: 1.50m, A: 0.50m, H: 0.45m)	UND	8.00
<b>7</b>	<b>SEÑALIZACION</b>			
<b>7.1</b>	<b>SEÑALIZACION HORIZONTAL</b>			
7.1.1	130501	PINTURA TERMOPLASTICA EN LINEAS DE PAVIMENTO	ML	3,090.00
7.1.2	130502	VIALETAS DE UNA CARA	UND	240.00
7.1.3	130503	VIALETAS DE DOBLE CARA	UND	18.00
7.1.4	130504	PASO CEBRA DE 3.00x0.40M	UND	66.00

7.1.5	130505	FLECHAS UNIDIRECCIONALES	UND	42.00
7.1.6	130507	SEÑAL CEDA EL PASO SOBRE PAVIMENTO	UND	5.00
7.1.7	130506	SUMINISTRO E INSTALACION DE BOYAS PLASTICAS REFLECTIVAS	UND	48.00
<b>7.2</b>	<b>SEÑALIZACION VERTICAL</b>			
<b>7.2.1</b>	<b>SEÑALES PREVENTIVAS</b>			
7.2.1.a	130601	SEÑAL PREVENTIVA: P-3-4 / 76.2x76.2CM (ROTONDA)	UND	3.00
7.2.1.b	130602	SEÑAL PREVENTIVA: P-9-1 / 76.2x76.2CM (PASO PEATONAL)	UND	6.00
<b>7.2.2</b>	<b>SEÑALES RESTRICTIVAS</b>			
7.2.2.a	130605	SEÑAL RESTRICTIVA: R-1-2 / 76.2x76.2CM (CEDA EL PASO)	UND	3.00
7.2.2.b	130607	SEÑAL RESTRICTIVA: R-2-1 / 61.0x91.4CM (VELOCIDAD MAXIMA)	UND	3.00
<b>7.2.3</b>	<b>SEÑALES INFORMATIVAS DE DESTINO</b>			
7.2.3.a	030215	TIPO BANDERA (INCLUYE ZAPATA DE 0.90x0.90x0.25m y PEDESTAL DE 0.50x0.50x0.75m F'c: 210 KG/CM <sup>2</sup> , 8 PERNOS #8 y #3@15cm PARA SEÑAL VERTICAL PLANTILLA DE CONCRETO Pobre E: 10cm)	UND	4.00
7.2.3.b	130609	SEÑAL INFORMATIVA DE DESTINO: ID-2-1 / 2.40x0.40M	UND	4.00
7.2.3.c	130610	SEÑAL INFORMATIVA DE DESTINO: ID-3-7 / 3.00x2.44M	UND	1.00
7.2.3.d	130612	SEÑAL INFORMATIVA DE DESTINO: ID-3-23 / 3.00x2.44M	UND	3.00
<b>7.2.4</b>	<b>INDICADORES DE OBJETOS</b>			
7.2.4.a	130613	INDICADOR DE OBJETO: P-12-4(a) / 30x90CM	UND	2.00
7.2.4.b	130616	INDICADOR DE OBJETO: P-12-3(b) / 61x122CM	UND	2.00
<b>8</b>	<b>OTROS</b>			
8.1	150301	SIEMBRA DE ARBOL LIQUIDAMBAR	UND	5.00

## ROTONDA COL. LOARQUE – PERISUR

Ítem	Clave	Descripción	Unidad	Cantidad
<b>1</b>	<b>DEMOLICIONES DE OBRAS EXISTENTES</b>			
1.1	020405	DEMOLICION DE PAVIMENTO ASFALTICO	M2	3,215.05
1.2	020404	DEMOLICION DE PAVIMENTO HIDRAULICO	M3	69.80
1.3	020410	DEMOLICION DE ACERA DE CONCRETO E: 10CM	M2	972.94
1.4	020411	DEMOLICION DE BORDILLO DE 15x15CM	ML	490.43
1.5	020412	DEMOLICION DE BORDILLO DE 20x30CM	ML	36.79
<b>2</b>	<b>BOTADO DE MATERIAL DE DESPERDICIO</b>			
2.1	030118	ACARREO DE MATERIAL DE DESPERDICIO (CON VOLQUETA DE 5M3 CARGADA CON RETROEXCAVADORA)	M3	985.45
<b>3</b>	<b>DRENAJE PLUVIAL</b>			
3.1	020105	LIMPIEZA DE POZOS DE INSPECCION CON UNA ALTURA DE 1-4 METROS	UND	5.00
3.2	030117	EXCAVACION MECANICA DE MATERIAL COMUN	M3	1,138.17
3.3	030118	ACARREO DE MATERIAL DE DESPERDICIO (CON VOLQUETA DE 5M3 CARGADA CON RETROEXCAVADORA)	M3	473.37
3.4	030114	RELLENO CON MATERIAL DEL SITIO (COMPACTADO CON SALTARINA)	M3	664.80
3.5	030115	RELLENO CON MATERIAL SELECTO (COMPACTADO CON SALTARINA)	M3	298.07
3.6	060317	SUMINISTRO E INSTALACION DE TUBERIA DE PVC DE DOBLE PARED DE 15"	ML	18.96
3.7	060318	SUMINISTRO E INSTALACION DE TUBERIA DE PVC DE DOBLE PARED DE 24"	ML	5.38
3.8	060310	SUMINISTRO E INSTALACION DE TUBERIA DE PVC DE DOBLE PARED DE 36"	ML	99.21
3.9	060312	SUMINISTRO E INSTALACION DE TUBERIA DE PVC DE DOBLE PARED DE 48"	ML	95.99
3.10	061109	TRAGANTE DE CONCRETO REFORZADO F'c: 280 KG/CM2 (1.85x0.95x3.00m)	UND	4.00
3.11	061108	POZO DE INSPECCION DE CONCRETO REFORZADO F'c: 280 KG/CM2 (1.50x1.50x3.60m)	UND	6.00
3.12	060153	RESTITUCION DE TUBERIA DE AGUA POTABLE DE PVC SDR-26 DE 1/2"	ML	60.00
3.13	060214	PRUEBA HIDROSTATICA EN TUBERIA DE PVC DE 15"-24"	ML	24.34
3.14	060215	PRUEBA HIDROSTATICA EN TUBERIA DE PVC DE 30"-48"	ML	195.20
3.15	061112	RECONSTRUCCION DE CASQUETE E INSTALACION DE TAPADERA DE POLIETILENO CON DIAMETRO 60cm	UND	2.00
<b>4</b>	<b>OBRAS ELECTRICAS</b>			
4.1	070420	SUMINISTRO E INSTALACION TRANSFORMADOR MONOFASICO 15 KVA	UND	1.00
4.2	071509	SUMINISTRO E INSTALACION DE CONTADOR PARA ACOMETIDA MONOFASICO CON SU TUBERIA Y CABLEADO 3x8 THHN EN DUCTO DE 1" RMC CON SU MUFA	UND	1.00
4.3	071337	SUMINISTRO E INSTALACION DE PANEL NEMA 3R DE 4 ESPACIOS PARA ILUMINACION ROTONDA	UND	1.00



4.4	071239	SUMINISTRO E INSTALACION DE ALIMENTADOR ENTRE CONTADOR Y CENTRO DE CARGA CON 3x8 THHN EN DUCTO DE 1" PVC CED 40	ML	35.00
4.5	071410	SUMINISTRO E INSTALACION DE LUMINARIA EXTERIOR TIPO FAROL MODELO RIMINI I MODELO PFT1402-3/BA DE TECNOLITE	UND	4.00
4.6	070801	SUMINISTRO E INSTALACION DE CABLE TRIPLEX 6	ML	10.00
<b>5</b>	<b>PAVIMENTOS</b>			
5.1	020413	CORTE DE LOSA DE PAVIMENTO	ML	60.00
5.2	030117	EXCAVACION MECANICA DE MATERIAL COMUN	M3	1,313.94
5.3	030115	RELLENO CON MATERIAL SELECTO (COMPACTADO CON SALTARINA)	M3	328.49
5.4	040601	CONFORMACION Y COMPACTACION DE SUB RASANTE	M2	5,033.64
5.5	040603	SUMINISTRO Y COLOCACION DE SUB BASE (E: 23cm)	M3	775.78
5.6	040610	SUMINISTRO Y COLOCACION DE CARPETA ASFALTICA	TON	787.11
5.7	040620	PAVIMENTACION DE CONCRETO HIDRAULICO F'c: 350 KG/CM2, E: 20CM	M3	140.74
5.8	040622	PAVIMENTACION DE CONCRETO HIDRAULICO ESTAMPADO F'c: 350 KG/CM2, E: 20CM	M3	40.21
5.9	040624	CORTE DE JUNTAS EN LOSA DE CONCRETO HIDRAULICO	ML	904.75
<b>6</b>	<b>MISCELANEOS</b>			
6.1	040702	BORDILLO DE CONCRETO DE 0.15x0.15cm, PINES #3@20cm (F'c: 210 KG/CM2)	ML	823.01
6.2	040705	BORDILLO DE CONCRETO DE 0.20x0.30cm, PINES #3@20cm (F'c: 210 KG/CM2)	ML	18.65
6.3	030110	RELLENO CON MATERIAL SELECTO CON COMPACTADORA DE PLATO	M3	86.93
6.4	100106	ACERA DE CONCRETO SIMPLE, E: 10cm (F'c: 210 KG/CM2, 1:2:2)	M2	808.69
6.5	100401	ACERA CON LOSETA DE COLORES EN PATRON HERRINGBONE (ADOQUIN DE COLOR TIPO MILAN)	M2	60.64
6.6	120104	PINTURA EN BORDILLOS (INCLUYE BASE)	ML	159.30
6.7	130210	CONSTRUCCION DE CASETA METALICA - TIPO EN ESTACION DE BUSES	UND	2.00
6.8	130402	SUMINISTRO E INSTALACION DE BASUREROS METALICOS CON TUBO GALVANIZADO DE 2" (3 UND)	UND	8.00
6.9	130211	BANCA DE CONCRETO REFORZADO F'c: 210 KG/CM2, ACERO #4 (L: 1.50m, A: 0.50m, H: 0.45m)	UND	8.00
<b>7</b>	<b>SEÑALIZACION</b>			
<b>7.1</b>	<b>SEÑALIZACION HORIZONTAL</b>			
7.1.1	130501	PINTURA TERMOPLASTICA EN LINEAS DE PAVIMENTO	ML	4,474.00
7.1.2	130502	VIALETAS DE UNA CARA	UND	314.00
7.1.3	130503	VIALETAS DE DOBLE CARA	UND	38.00
7.1.4	130504	PASO CEBRA DE 3.00x0.40M	UND	80.00
7.1.5	130505	FLECHAS UNIDIRECCIONALES	UND	44.00
7.1.6	130507	SEÑAL CEDA EL PASO SOBRE PAVIMENTO	UND	6.00
7.1.7	130506	SUMINISTRO E INSTALACION DE BOYAS PLASTICAS REFLECTIVAS	UND	76.00

<b>7.2</b>	<b>SEÑALIZACION VERTICAL</b>			
<b>7.2.1</b>	<b>SEÑALES PREVENTIVAS</b>			
7.2.1.a	130601	SEÑAL PREVENTIVA: P-3-4 / 76.2x76.2CM (ROTONDA)	UND	4.00
7.2.1.b	130602	SEÑAL PREVENTIVA: P-9-1 / 76.2x76.2CM (PASO PEATONAL)	UND	8.00
<b>7.2.2</b>	<b>SEÑALES RESTRICTIVAS</b>			
7.2.2.a	130603	SEÑAL RESTRICTIVA: R-10-1 / 61.0x91.4CM (PARADA DE AUTOBUSES)	UND	2.00
7.2.2.b	130604	SEÑAL RESTRICTIVA: R-10-8 / 61.0x91.4CM (PARADA DE AUTOBUSES PROHIBIDA)	UND	2.00
7.2.2.c	130605	SEÑAL RESTRICTIVA: R-1-2 / 76.2x76.2CM (CEDA EL PASO)	UND	4.00
7.2.2.d	130607	SEÑAL RESTRICTIVA: R-2-1 / 61.0x91.4CM (VELOCIDAD MAXIMA)	UND	4.00
<b>7.2.3</b>	<b>SEÑALES INFORMATIVAS DE DESTINO</b>			
7.2.3.a	030215	ZAPATA DE 0.90x0.90x0.25m y PEDESTAL DE 0.50x0.50x0.75m F'c: 210 KG/CM <sup>2</sup> , 8 PERNOS #8 y #3@15cm PARA SEÑAL VERTICAL TIPO BANDERA (INCLUYE PLANTILLA DE CONCRETO POBRE E: 10cm)	UND	8.00
7.2.3.b	130609	SEÑAL INFORMATIVA DE DESTINO: ID-2-1 / 2.40x0.40M	UND	2.00
7.2.3.c	130610	SEÑAL INFORMATIVA DE DESTINO: ID-3-7 / 3.00x2.44M	UND	3.00
7.2.3.d	130611	SEÑAL INFORMATIVA DE DESTINO: ID-3-13 / 3.00x2.44M	UND	1.00
7.2.3.e	130612	SEÑAL INFORMATIVA DE DESTINO: ID-3-23 / 3.00x2.44M	UND	4.00
<b>7.2.4</b>	<b>INDICADORES DE OBJETOS</b>			
7.2.4.a	130616	INDICADOR DE OBJETO: P-12-3(b) / 61x122CM	UND	10.00

## ROTONDA COL. LOMAS DE TONCONTIN

Ítem	Clave	Descripción	Unidad	Cantidad
<b>1</b>	<b>DEMOLICIONES DE OBRAS EXISTENTES</b>			
1.1	020405	DEMOLICION DE PAVIMENTO ASFALTICO	M2	1,369.94
1.2	020410	DEMOLICION DE ACERA DE CONCRETO E: 10CM	M2	150.00
1.3	020412	DEMOLICION DE BORDILLO DE 20x30CM	ML	27.48
<b>2</b>	<b>BOTADO DE MATERIAL DE DESPERDICIO</b>			
2.1	030118	ACARREO DE MATERIAL DE DESPERDICIO (CON VOLQUETA DE 5M3 CARGADA CON RETROEXCAVADORA)	M3	410.99
<b>3</b>	<b>DRENAJE PLUVIAL</b>			
3.1	020105	LIMPIEZA DE POZOS DE INSPECCION CON UNA ALTURA DE 1-4 METROS	UND	1.00
3.2	030117	EXCAVACION MECANICA DE MATERIAL COMUN	M3	76.26
3.3	030118	ACARREO DE MATERIAL DE DESPERDICIO (CON VOLQUETA DE 5M3 CARGADA CON RETROEXCAVADORA)	M3	27.96
3.4	030114	RELLENO CON MATERIAL DEL SITIO (COMPACTADO CON SALTARINA)	M3	48.30
3.5	030115	RELLENO CON MATERIAL SELECTO (COMPACTADO CON SALTARINA)	M3	22.77
3.6	060317	SUMINISTRO E INSTALACION DE TUBERIA DE PVC DE DOBLE PARED DE 15"	ML	4.71
3.7	060320	SUMINISTRO E INSTALACION DE TUBERIA DE PVC DE DOBLE PARED DE 18"	ML	29.32
3.8	061104	POZO DE INSPECCION (H: 2.50m)	UND	1.00
3.9	061110	TRAGANTE DE CONCRETO REFORZADO F'c: 280 KG/CM2 (1.20x0.65x1.50m)	UND	1.00
3.10	060153	RESTITUCION DE TUBERIA DE AGUA POTABLE DE PVC SDR-26 DE 1/2"	ML	36.00
3.11	060214	PRUEBA HIDROSTATICA EN TUBERIA DE PVC DE 15"-24"	ML	34.03
<b>4</b>	<b>OBRAS ELECTRICAS</b>			
4.1	070420	SUMINISTRO E INSTALACION TRANSFORMADOR MONOFASICO 15 KVA	UND	1.00
4.2	071509	SUMINISTRO E INSTALACION DE CONTADOR PARA ACOMETIDA MONOFASICO CON SU TUBERIA Y CABLEADO 3x8 THHN EN DUCTO DE 1" RMC CON SU MUFA	UND	1.00
4.3	071337	SUMINISTRO E INSTALACION DE PANEL NEMA 3R DE 4 ESPACIOS PARA ILUMINACION ROTONDA	UND	1.00
4.4	071239	SUMINISTRO E INSTALACION DE ALIMENTADOR ENTRE CONTADOR Y CENTRO DE CARGA CON 3x8 THHN EN DUCTO DE 1" PVC CED 40	ML	50.00
4.5	071410	SUMINISTRO E INSTALACION DE LUMINARIA EXTERIOR TIPO FAROL MODELO RIMINI I MODELO PFT1402-3 /BA DE TECNOLITE	UND	8.00
4.6	070801	SUMINISTRO E INSTALACION DE CABLE TRIPLEX 6	ML	10.00

4.7	071409	SUMINISTRO E INSTALACION DE LUMINARIAS DE 250 W DE SODIO EN POSTES DE LA ENEE MODIFICADOS	UND	1.00
<b>5</b>	<b>PAVIMENTOS</b>			
5.1	020413	CORTE DE LOSA DE PAVIMENTO	ML	60.00
5.2	030117	EXCAVACION MECANICA DE MATERIAL COMUN	M3	547.98
5.3	030115	RELLENO CON MATERIAL SELECTO (COMPACTADO CON SALTARINA)	M3	136.99
5.4	040601	CONFORMACION Y COMPACTACION DE SUB RASANTE	M2	273.99
5.5	040603	SUMINISTRO Y COLOCACION DE SUB BASE (E: 16cm)	M3	129.19
5.6	040610	SUMINISTRO Y COLOCACION DE CARPETA ASFALTICA	TON	148.12
5.7	040621	PAVIMENTACION DE CONCRETO HIDRAULICO F'c: 350 KG/CM2, E: 18CM	M3	89.21
5.8	040623	PAVIMENTACION DE CONCRETO HIDRAULICO ESTAMPADO F'c: 350 KG/CM2, E: 18CM	M3	24.74
5.9	040624	CORTE DE JUNTAS EN LOSA DE CONCRETO HIDRAULICO	ML	569.75
<b>6</b>	<b>MISCELANEOS</b>			
6.1	040702	BORDILLO DE CONCRETO DE 0.15x0.15cm, PINES #3@20cm (F'c: 210 KG/CM2)	ML	73.56
6.2	040705	BORDILLO DE CONCRETO DE 0.20x0.30cm, PINES #3@20cm (F'c: 210 KG/CM2)	ML	17.00
6.3	030110	RELLENO CON MATERIAL SELECTO CON COMPACTADORA DE PLATO	M3	25.35
6.4	100106	ACERA DE CONCRETO SIMPLE, E: 10cm (F'c: 210 KG/CM2, 1:2:2)	M2	197.99
6.5	100401	ACERA CON LOSETA DE COLORES EN PATRON HERRINGBONE (ADOQUIN DE COLOR TIPO MILAN)	M2	55.48
6.6	120104	PINTURA EN BORDILLOS (INCLUYE BASE)	ML	997.00
6.7	130402	SUMINISTRO E INSTALACION DE BASUREROS METALICOS CON TUBO GALVANIZADO DE 2" (3 UND)	UND	6.00
6.8	130211	BANCA DE CONCRETO REFORZADO F'c: 210 KG/CM2, ACERO #4 (L: 1.50m, A: 0.50m, H: 0.45m)	UND	6.00
<b>7</b>	<b>SEÑALIZACION</b>			
<b>7.1</b>	<b>SEÑALIZACION HORIZONTAL</b>			
7.1.1	130501	PINTURA TERMOPLASTICA EN LINEAS DE PAVIMENTO	ML	3,176.00
7.1.2	130502	VIALETAS DE UNA CARA	UND	84.00
7.1.3	130503	VIALETAS DE DOBLE CARA	UND	24.00
7.1.4	130504	PASO CEBRA DE 3.00x0.40M	UND	55.00
7.1.5	130505	FLECHAS UNIDIRECCIONALES	UND	54.00
7.1.6	130507	SEÑAL CEDA EL PASO SOBRE PAVIMENTO	UND	5.00
7.1.7	130506	SUMINISTRO E INSTALACION DE BOYAS PLASTICAS REFLECTIVAS	UND	35.00
<b>7.2</b>	<b>SEÑALIZACION VERTICAL</b>			
<b>7.2.1</b>	<b>SEÑALES PREVENTIVAS</b>			

7.2.1.a	130601	SEÑAL PREVENTIVA: P-3-4 / 76.2x76.2CM (ROTONDA)	UND	4.00
7.2.1.b	130602	SEÑAL PREVENTIVA: P-9-1 / 76.2x76.2CM (PASO PEATONAL)	UND	7.00
<b>7.2.2</b>	<b>SEÑALES RESTRICATIVAS</b>			
7.2.2.a	130604	SEÑAL RESTRICATIVA: R-10-8 / 61.0x91.4CM (PARADA DE AUTOBUSES PROHIBIDA)	UND	1.00
7.2.2.b	130605	SEÑAL RESTRICATIVA: R-1-2 / 76.2x76.2CM (CEDA EL PASO)	UND	4.00
7.2.2.c	130607	SEÑAL RESTRICATIVA: R-2-1 / 61.0x91.4CM (VELOCIDAD MAXIMA)	UND	4.00
7.2.2.d	130608	SEÑAL RESTRICATIVA: R-8-1 / 61.0x91.4CM (PROHIBIDO ESTACIONAR)	UND	1.00
<b>7.2.3</b>	<b>SEÑALES INFORMATIVAS DE DESTINO</b>			
7.2.3.a	030215	ZAPATA DE 0.90x0.90x0.25m y PEDESTAL DE 0.50x0.50x0.75m Fc: 210 KG/CM2, 8 PERNOS #8 y #3@15cm PARA SEÑAL VERTICAL TIPO BANDERA (INCLUYE PLANTILLA DE CONCRETO POBRE E: 10cm)	UND	6.00
7.2.3.b	130609	SEÑAL INFORMATIVA DE DESTINO: ID-2-1 / 2.40x0.40M	UND	4.00
7.2.3.c	130610	SEÑAL INFORMATIVA DE DESTINO: ID-3-7 / 3.00x2.44M	UND	1.00
7.2.3.d	130611	SEÑAL INFORMATIVA DE DESTINO: ID-3-13 / 3.00x2.44M	UND	2.00
7.2.3.e	130612	SEÑAL INFORMATIVA DE DESTINO: ID-3-23 / 3.00x2.44M	UND	3.00
<b>7.2.4</b>	<b>INDICADORES DE OBJETOS</b>			
7.2.4.a	130613	INDICADOR DE OBJETO: P-12-4(a) / 30x90CM	UND	2.00
7.2.4.b	130616	INDICADOR DE OBJETO: P-12-3(b) / 61x122CM	UND	5.00

## ROTONDA SALIDA A DEPARTAMENTO DE OLANCHO

Nº	DESCRIPCION	UNIDAD	CANTIDAD
<b>A</b>	<b>Concepto Obras de Rehabilitación y Mantenimiento</b>		
A1	Corte y Destronque de Árboles	Unidad	14.00
A2	Demolición de Aceras Existentes	m2	1,884.00
A3	Demolición de Bordillo Vertical 15 x 15 cm	ml	803.00
A4	Demolición de Losas de Concreto Existente (e = 0.20 - 0.30 mts.)	m3	218.00
A5	Excavación común	m3	475.00
A6	Conformación de Sub-Rasante	m2	2,350.00
A7	Relleno con Material Selecto (Banco de Préstamo)	m3	221.00
A8	Conformación de Capa de Base Tratada con Cemento (Espesor = 0.20 mt )	m3	510.00
A9	Suministro y Colocación de Cemento Portland (Saco 42.50 kg)	Unidad	1,323.00
A10	Concreto Hidráulico Clase "A" ( f'c = 281 Kg/cm2 o 4,000 PSI)	m3	2,212.00
A11	Bordillo de Concreto f'c =211 kg/cm2. Dimensiones 15x15 cm Pin #3 @0.20 mt, de 0.20 mt	ml	631.00
A12	Bordillo de Concreto f'c =211 kg/cm2. Dimensiones 15x20 cm Pin #3 @0.20 mt, de 0.25 mt	ml	700.00
A13	Solera de Concreto 20x20 cm 4#3 y #2 @ 20cm fc= 211 kg/cm2	ml	173.00
A14	Aceras de Concreto fc= 211 kg/cm2 (e=10 cm)	m2	1,700.00
A15	Corte de Juntas Longitudinales y Transversales	ml	15,233.00
A16	Mampostería	m3	10.00
A17	Sellado de Grietas y en Juntas Existentes	ml	4,000.00
A18	Construcción de Módulos de Kioscos de (7.5 x 1.50 mts ) Pintados	Unidad	7.00
<b>B</b>	<b>Sistema de Alcantarillado Pluvial</b>		
B1	Excavación Común	m3	25.00
B2	Relleno con Material Selecto en Tubería	m3	25.00
B3	Cama de arena Compactada en Tubería e=10 cm	m3	5.00
B4	Suministro e Instalación de Tubería Diámetro = 30" PVC corrugado	ml	9.00
B5	Nivelación de Pozos de Inspección y Casquetes	Unidad	10.00
B6	Suministro y Colocación de Tapaderas de Polietileno para Pozo Inspección	Unidad	10.00
B7	Construcción de Tragantes (1.50mt x 1.20 mt)	Unidad	2.00
B8	Construcción de Cajas de Registros (0.60mt x 0.60mt x 0.50mt)	Unidad	12.00
B9	Suministro e Instalación de Tubería Diámetro = 4" PVC drenaje	ml	330.00
<b>C</b>	<b>Señalización Vial</b>		
C1	Señalamiento Horizontal con Pintura Termoplástica	ml	4,226.29
C2	Flecha doble de Pintura Blanca Termoplástica	Unidad	4.00
C3	Flecha de una Dirección de Pintura Blanca Termoplástica	Unidad	18.00
C4	Señales de Reglamentación R-2-1	Unidad	3.00

C5	Señales de Prevención P-3-4	Unidad	3.00
C6	Señal de Servicio de Transporte IS-3-1	Unidad	3.00
C7	Señal de Servicio de Transporte IS-3-4	Unidad	1.00
C8	Señal para Canalizar el Tránsito ID-3-23	Unidad	3.00
C9	Señal para Canalizar el Tránsito ID-3-32	Unidad	3.00
<b>D OBRAS ARQUITECTÓNICAS INTERNAS ROTONDA</b>			
D1	Excavación Común	m3	220.00
D2	Relleno con Material Selecto	m3	1,400.00
D3	Concreto Ciclópeo para Cimentaciones	m3	40.00
D4	Piso de Adoquín de Concreto con Color de 10x20cm	m2	1,400.00
D5	Piso de Concreto Hidráulico f'c=211 kg/cm2 (e=10 cm)(con colorante)	m2	950.00
D6	Empedrado Tallado para Piso, e=22cm	m2	650.00
D7	Bancas de Concreto	Unidad	16.00
D8	Basurero Metálico	Unidad	15.00
D9	Gradas de Mampostería Recubiertas por Concreto de Agregado Grueso de 1/2"	m3	50.00
D10	Muro de Mampostería para Jardinera, Cara Externa tallada (sección de 40x0.95)	m3	45.00
D11	Asta Principal para Plaza de Banderas (No Incluye Cimentación de Mampostería)	Unidad	1.00
D12	Astas Secundarias para Plaza de Banderas (No Incluye Cimentación de Mampostería)	Unidad	6.00
D13	Gramma tipo "arachi"	m2	1,000.00
D14	Tierra Negra para Jardinería	m3	100.00
D15	Palmeras y Polialtas, altura no menor a 200 al momento de plantarlos	Unidad	68.00

### **III DESCRIPCION DE LOS SERVICIOS:**

El alcance del trabajo que el Consultor ejecutará deberá ser compatible con las mejores prácticas técnicas y administrativas utilizadas en proyectos de esta naturaleza e incluirá pero no se limitará a lo siguiente:

#### **ACTIVIDADES DE EVALUACIÓN**

Las actividades preliminares a ser realizadas por el Consultor, se refieren a todos los procesos previos que son necesarios para dar inicio a una obra, principalmente en lo que se refiere a recopilar datos del proyecto, estado actual del mismo, programación de la obra, revisión de los diseños geométricos, estructurales, sanitarios, pluviales, etc.; estas actividades deberán ser descritas en detalle por el Consultor, para lo cual, previo al inicio de los trabajos, el Consultor se obliga a hacer una evaluación completa del proyecto, con el propósito de verificar las cantidades de obra preliminares que sirvieron de base para licitar el mismo y determinar a la vez si son adecuadas y suficientes. En los casos que se encuentren errores, el Consultor deberá proponer o realizar las correcciones de las cantidades de obras.

Cualquier otra actividad relacionada y que contribuya a que la evaluación sea realizada bajo los mejores estándares y con los resultados deseados por la AMDC.

Al efectuar la evaluación requerida, estará obligado a presentar un informe preliminar del estado del proyecto a más tardar quince (15) días calendario después de haber recibido la orden de inicio.

#### **ACTIVIDADES DE SUPERVISION Y DIRECCION TECNICA**

El Consultor será responsable junto con el Contratista de la calidad de la obra, para lo cual deberá efectuar una supervisión continua y completa de todo el trabajo realizado por el Contratista. Es de especial importancia, que debe considerarse que este proyecto tiene múltiples actividades de infraestructura, arquitectónicos, pluviales, pavimentaciones, etc.

Por lo anterior, la firma supervisora deberá ejecutar, pero no limitarse, a las actividades siguientes:

1. Suministrar una inspección permanente y completa de todo el trabajo ejecutados por los contratistas. Alertará al cliente sobre cualquier trabajo mal realizado y dará las posibles correcciones de este y formulará las recomendaciones para no incurrir en futuros errores similares.
2. Tendrá la responsabilidad de permanecer a tiempo completo en el sitio de los proyectos, además deberá contar inspectores de campo con la suficiente experiencia en este tipo de obras.



3. Inspeccionar los materiales incorporados o que se incorporan al proyecto y realizar las pruebas y ensayos necesarios para controlar su calidad, debiendo rechazar todo material que no cumpla con las especificaciones, preparando informes relativos a esas inspecciones y pruebas. Realizará pruebas de control tanto a los materiales a utilizarse como a las mezclas y materiales que se colocarán, por lo que las pruebas se harán en tres etapas distintas del proyecto: (1) Antes de la colocación del material o la mezcla (2) durante su colocación y (3) una vez colocada. De esta manera se tendrá conocimiento del origen de cualquier falla durante todo el proceso de construcción. A este respecto el supervisor deberá llevar un registro de todas las pruebas realizadas y conservar copias del resultado de las mismas. El supervisor deberá disponer de su propio equipo y medios de laboratorio, distintos del contratista.
4. El supervisor realizará pruebas de CBR y de densidades en las calles que realicen pavimentaciones nuevas.
5. En relación a las mezclas de concreto hidráulico y asfálticas deberá realizar las siguientes actividades:
  - Revisión del diseño de las mezclas a ser utilizada por el Contratista.
  - Control del laboratorio en planta de los agregados a ser utilizados en la producción de las mezclas.
  - Control del laboratorio en planta de la mezclas producida por el contratista.
  - Control del laboratorio en campo de la mezcla colocada por el Contratista en los trabajos realizados.
6. El supervisor deberá llevar un seguimiento del contrato de construcción y demás documentos contractuales, conociendo al detalle las obligaciones legales del contratista.
7. Se debe realizar una evaluación periódica de las especificaciones técnicas que debe cumplir el contratista y proporcionar al contratante cualquier recomendación en cuanto a la modificación de las mismas, para futuros proyectos de naturaleza semejante.
8. El supervisor deberá evaluar permanentemente al personal asignado al proyecto tanto del contratista como el propio, para proceder a reemplazar o solicitar al contratista la sustitución de cualquier persona que no cumpla satisfactoriamente con la labor encomendada.
9. El supervisor deberá exigir a los contratistas de cada proyecto un libro de bitácora aprobado por el reglamento del Colegio de Ingenieros Civiles de Honduras
10. Verificará diariamente el adecuado funcionamiento del equipo del contratista en el proyecto y de la calidad de los operadores, teniendo la facultad de reemplazar la máquina o el operador de la misma. Deberá comunicar al cliente, de darse el caso que el constructor no mantenga un buen ritmo de trabajo, que pudiera retrasar la oportuna

culminación de las obras, y además deberá hacer las recomendaciones necesarias para corregir esta situación.

11. Control de las cantidades de obra ejecutada por los contratistas: Revisará las cantidades de obra del contrato versus las cantidades reales ejecutadas chequeando de no exceder el monto de inversión previsto para el total del proyecto.
12. El supervisor deberá dirigir todos aquellos trabajos que sean ejecutados por Administración Delegada, debiendo preparar diariamente los registros de los trabajos realizados mediante esta modalidad de pago, utilizando los formatos preparados para tal fin. Tal información deberá ser presentada mensualmente en el correspondiente informe.
13. Revisión y aprobación de estimaciones incluyendo el cálculo del escalamiento de costos, para lo cual deberá calcular todas las cantidades de obra para efectuar los pagos, mismos que serán aprobados por el contratante. Efectuar minuciosos exámenes periódicos de las cantidades de obra restantes, a fin actualizar las estimaciones que afectan el trabajo faltante
14. El supervisor verificará que el contratista coloque a su costo un rótulo informativo, según los formatos proporcionados por el contratante y en el lugar que este indique
15. Vigilancia del cumplimiento de las medidas de seguridad: El supervisor velará que el contratista mantenga por su cuenta señales permanentes tanto de día como de noche para indicar cualquier peligro o dificultad al tránsito peatonal o vehicular. Estas señales serán aprobadas por el contratante y deberán tener las dimensiones preestablecidas.
16. Cubrir con la prontitud del caso, todas las solicitudes de información requeridas por la Municipalidad.
17. Revisar y hacer recomendaciones a la A.M.D.C. relacionadas con posibles reclamos de parte del Contratista, para prórrogas del plazo del contrato, pagos por trabajo adicional y otros similares.
18. Llevar un registro de las condiciones ambientales y estado del tiempo en la zona de trabajo, para posibles reclamos de los Contratistas sobre el plazo de ejecución de la obra.
19. Vigilar que el Contratista mantenga un sistema de seguridad eficiente para el personal involucrado en la construcción del Proyecto.
20. Llevar un álbum fotográfico del historial constructivo del Proyecto.

21. Elaborar un programa para el mantenimiento de las obras a medida que la construcción de cada elemento del Proyecto vaya completándose, con recomendaciones sobre los aspectos referentes a considerar por los responsables de dicho mantenimiento; estas recomendaciones se incluirán en el informe final.
22. Hacer la inspección final del Proyecto o de cada sección del mismo, certificar en cuanto a su terminación y hacer las recomendaciones para la aceptación preliminar del trabajo terminado, en el caso que fuera necesaria la recepción parcial del Proyecto.
23. Calcular y certificar las cantidades finales de la obra ejecutada por el Contratista.
24. Supervisión de la metodología de trabajo propuesta por el Contratista para la realización de todas las tareas, proponiendo alternativas si las hubiera para la mejora de la ejecución de los procesos.
25. Con un especialista ambiental a medio tiempo, se deberá revisar y hacer cumplir al contratista con todas las medidas establecidas en la licencia ambiental y de las especificaciones técnicas del documento base de la licitación referente a esta actividad.
26. Elaboración de informes de avance mensual indicando problemas y soluciones propuestos.
27. Elaboración de reporte final de los trabajos y Planos finales de lo construido: El supervisor preparará el informe final que cubra todas las fases del proyecto bajo los términos de este contrato para someterlo a la consideración y aprobación del contratante. Este informe reflejará todas las operaciones de ingeniería, rediseño y construcción, también incluirá una recapitulación de la forma y cantidad de los fondos que hayan sido invertidos, de acuerdo con los términos del contrato, manual de operaciones y los planos finales de lo construido, el juego de plano deberá coincidir como mínimo al juego de planos originales, sin menoscabo de agregar otros planos que a juicio del supervisor y/o del contratante sean necesarios.
28. Aprobar y justificar las solicitudes de prórroga de plazo de tiempo así como también los aspectos de obras adicionales.

#### **IV CONDICIONES ESPECIALES:**

**a. Responsabilidad del Consultor:**

1. El Consultor además ejecutará sus operaciones con la debida diligencia en el desarrollo del Proyecto y mantendrá relaciones satisfactorias con otros grupos, Contratistas y sub-contratistas que ejecuten trabajos en las diversas áreas del Proyecto.
2. Es además convenido que el Consultor, en la prestación de los servicios motivo del

Contrato, actuará de acuerdo al mejor interés de la Alcaldía Municipal del Distrito Central durante el trabajo de construcción y su comportamiento será guiado por normas generalmente aceptadas de conducta profesional, cualquier acto del Consultor que afecte los intereses de la Municipalidad podrá ser sancionado con multas equivalentes al costo que se incurra por dicha afectación y de acuerdo al tipo de error la Municipalidad podrá rescindir el Contrato como lo especifica los Criterios Generales del Contrato.

3. El Consultor no podrá emplear servicios de profesionales y técnicos que estén trabajando en oficinas públicas o entidades autónomas.
4. Se conviene que el consultor no asignará, pignorará, transferirá, sub-contratará, cederá sus derechos a recibir pagos, ni efectuará transacciones sobre el contrato o cualquier parte del mismo, así como derechos, reclamos y obligaciones del consultor derivados del contrato, a menos que tenga el consentimiento por escrito de la Municipalidad, no pudiendo ser en todo caso la suma de todos los sub-contratos mayor de treinta por ciento (30%) del contrato principal.
5. El consultor no podrá retener por más de diez (10) días calendario la documentación referente al pago de valuaciones mensuales de obras y reconocimiento de mayores costos reclamados o solicitados por el constructor de las obras (cuando corresponda) y deberá dar estricto cumplimiento a lo establecido en el contrato y será responsable ante el mismo contratista por el monto de los valores reclamados en ese concepto si por su culpa, negligencia u otras causas a ellos imputables, la Municipalidad no toma en consideración la solicitud del contratista.
6. El Consultor deberá revisar y firmar las Valuaciones Mensuales de Obras del contratista, dentro de un plazo máximo de diez (10) días calendario contados a partir de la fecha de su presentación, sino lo hiciera así dentro del mismo plazo, deberá informar por escrito a la AMDC, dando las razones de su actitud y dejando constancia de la fecha en que procederá a firmar dicho documento de pago o exponiendo los requisitos que el Contratista debe cumplir previamente para proceder con el trámite señalado.
7. El Consultor tendrá la responsabilidad de la supervisión de todo el trabajo en conexión con éste proyecto, de acuerdo con los planos, especificaciones y documentos del mismo, previamente aprobados por la Municipalidad. En cualquier otro caso no cubierto por los documentos aprobados, el consultor se adherirá a las normas de ingeniería generalmente aceptadas utilizadas en proyectos similares.
8. El consultor acuerda que todos los bienes no fungibles con valor superior a cien lempiras (L. 100.00) adquiridos con fondos del proyecto pasarán a ser propiedad de la Municipalidad a la terminación del contrato, sin perjuicios a efectuar transferencias parciales al finalizar físicamente cualquier sección del proyecto. En

caso que estos bienes no se devuelvan a la Municipalidad, estos serán pagados por el consultor al valor del costo, tomando en cuenta la depreciación que para tal efecto tienen establecidos los reglamentos del Ministerio de Finanzas. Los bienes con valor menor o igual a L. 100.00, no estarán sujetos a devolución.

9. Al fin de coordinar y discutir criterios y establecer si los trabajos se están ejecutando de acuerdo con lo establecido en estos términos de referencia, el consultor se compromete a convocar a reuniones de trabajo al menos una vez al mes o como fuere necesario o bien, cuando la Municipalidad lo ordene. A dichas reuniones asistirán el coordinador del proyecto, los representantes que la Municipalidad designe; el consultor mismo y por parte del contratista sus representantes respectivos. Durante estas reuniones el consultor presentará a la AMDC una evaluación descriptiva y gráfica del avance de los trabajos y su relación con el programa de trabajo aprobado. Se discutirán además, problemas que se hayan presentado en la realización de los trabajos y si ellos hubieron causado alguna demora, solicitará al contratista el respectivo ajuste del programa de trabajo para su posterior revisión y en su caso aprobación. El consultor a su vez hará una exposición de la forma como se realizarán los trabajos inmediatos y someterá a consideración de la AMDC decisiones técnicas y administrativas de importancia relevante para el buen éxito y finalización del proyecto en el tiempo programado.
10. El Consultor apoyará con logística, vehículos y otros a la AMDC para realizar inspecciones conjuntas en los sitios que se desarrollan los trabajos o para recorrer las áreas que requieran diseños.

**b. Información y Servicios:**

1. La Alcaldía Municipal del Distrito Central y el Coordinador del Proyecto proveerán al Consultor de toda la asistencia que sea necesaria para obtener la información existente relacionada con el proyecto, incluyendo informes, fotografías aéreas, evaluaciones, inventarios viales y cualquier otra documentación que pueda estar disponible y asistirán a los Consultores en obtener tal información de otras Dependencias de la Alcaldía.
2. Además la Alcaldía Municipal del Distrito Central se compromete a entregar al Consultor, toda la información técnica de que dispusiese sobre hidrología, meteorología, cartografía y de índole semejante que sea apropiada y útil para la ejecución del Proyecto, toda la información obtenida deberá devolverse a la Alcaldía Municipal del Distrito Central una vez finalizado el proyecto.
3. La Alcaldía Municipal del Distrito Central se compromete a ejecutar con la debida diligencia, la revisión, aprobación, aceptación y autorización de todas las solicitudes de pago sometidos por el Consultor de conformidad con el modo de pago que se establezca en el contrato.
4. La Alcaldía Municipal del Distrito Central a través de la Unidad o Dirección correspondiente, nombrará un Ingeniero Coordinador, que será el enlace entre esa

dependencia y el Consultor por intermedio del cual se canalizarán las relaciones entre ambas partes, en lo relacionado con el Proyecto en general.

5. La Alcaldía Municipal del Distrito Central a través de la Unidad o Dirección correspondiente, supervisará el cumplimiento de las obligaciones del Consultor con el objeto de proteger los intereses de la Alcaldía Municipal del Distrito Central. Con tal propósito, el representante de la Alcaldía Municipal del Distrito Central llevarán a cabo, entre otras, las siguientes tareas:

- Verificar el cumplimiento de las actividades que corresponden al Consultor bajo este Contrato, para comprobar que sean ejecutadas con eficiencia razonable.
- Verificar que el trabajo sea llevado a cabo por el personal apropiado y que se sigan buenas prácticas de ingeniería.

**c. Informes Otra Documentación:**

El Consultor deberá presentar a la Alcaldía Municipal del Distrito Central a través de la Unidad o Dirección correspondiente en original y dos copias, los siguientes informes:

**1. INFORME PRELIMINAR**

El Consultor presentará un Informe Preliminar dentro del primer mes a partir de la fecha de emisión de la orden de inicio extendida por la Alcaldía Municipal del Distrito Central.

Este informe deberá contener todo lo establecido en la Actividades de Evaluación arriba indicado.

**2. INFORMES DE AVANCE**

El Consultor deberá presentar mensualmente, a más tardar dentro de los primeros cinco (5) días hábiles, posteriores al período reportado, Informes Mensuales de avance con detalle apropiado de las actividades realizadas tanto por el consultor como por cada uno de los contratistas, durante el periodo reportado y acumulado, estudios realizados y resultados obtenidos de la evaluación técnica y ambiental cumplimiento del plan inicial de trabajo, observaciones, comentarios y recomendaciones.

**3. INFORMES ESPECIALES**

El Consultor preparará los informes que le sean requeridos por la Alcaldía Municipal del Distrito Central y los deberá presentar en el tiempo que se establezca.

**4. INFORME FINAL**

El Consultor preparará un informe final que cubra todas las fases del proyecto bajo los términos de este contrato para someterlo a la consideración y aprobación de la Alcaldía Municipal del Distrito Central. El informe deberá reflejar en detalle cada una de las actividades de obra ejecutada por los contratistas, y las recomendaciones pertinentes relacionadas con los aspectos técnicos y financieros.

La Alcaldía Municipal del Distrito Central a través del Unidad o Dirección correspondiente, le indicará al consultor cual es la información mínima que deberá incluir en cada informe.

El Consultor deberá presentar el informe final a la Alcaldía Municipal del Distrito Central a través del Unidad o Dirección Correspondiente, un original y dos copias y en CD a los quince (15) días de haber finalizados los trabajos.

Todos los informes deben presentarse un original y dos copias y en CD.

## **V. PERSONAL MINIMO:**

1. Gerente de Proyectos, Ingeniero Civil, tiempo parcial
2. Ingeniero Residente, Ingeniero Civil, tiempo completo
3. Ingeniero Asistente, Ingeniero Civil, tiempo completo
4. Ingeniero Para Seguridad Vial
5. Ingeniero Electricista
6. Ingeniero especialista en estructuras, tiempo parcial
7. Ingeniero especialista en pavimentos, tiempo parcial
8. Ingeniero Ambiental, tiempo parcial

# FOTOGRAFÍAS

## ROTONDA BULEVAR KUWAIT – LA VEGA – EL PEDREGAL







**ROTONDA COL. SATELITE – FUERZA AEREA HONDUREÑA**







**ROTONDA COL. LOARQUE – PERISUR**







**ROTONDA COL. LOMAS DE TONCONTIN**











## ROTONDA SALIDA A DEPARTAMENTO DE OLANCHO

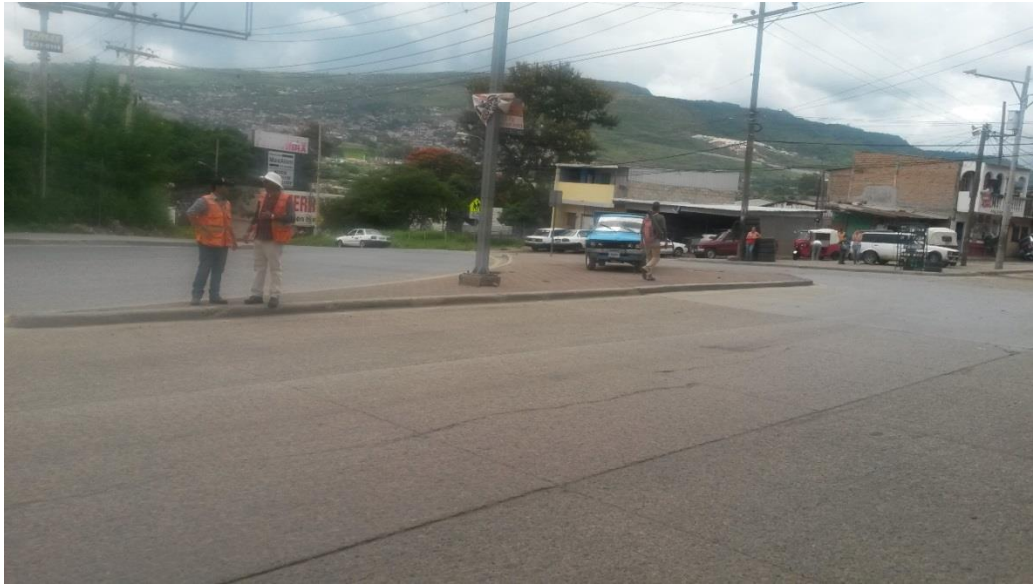



# CROQUIS DE UBICACIÓN

## ROTONDA BULEVAR KUWAIT – LA VEGA – EL PEDREGAL

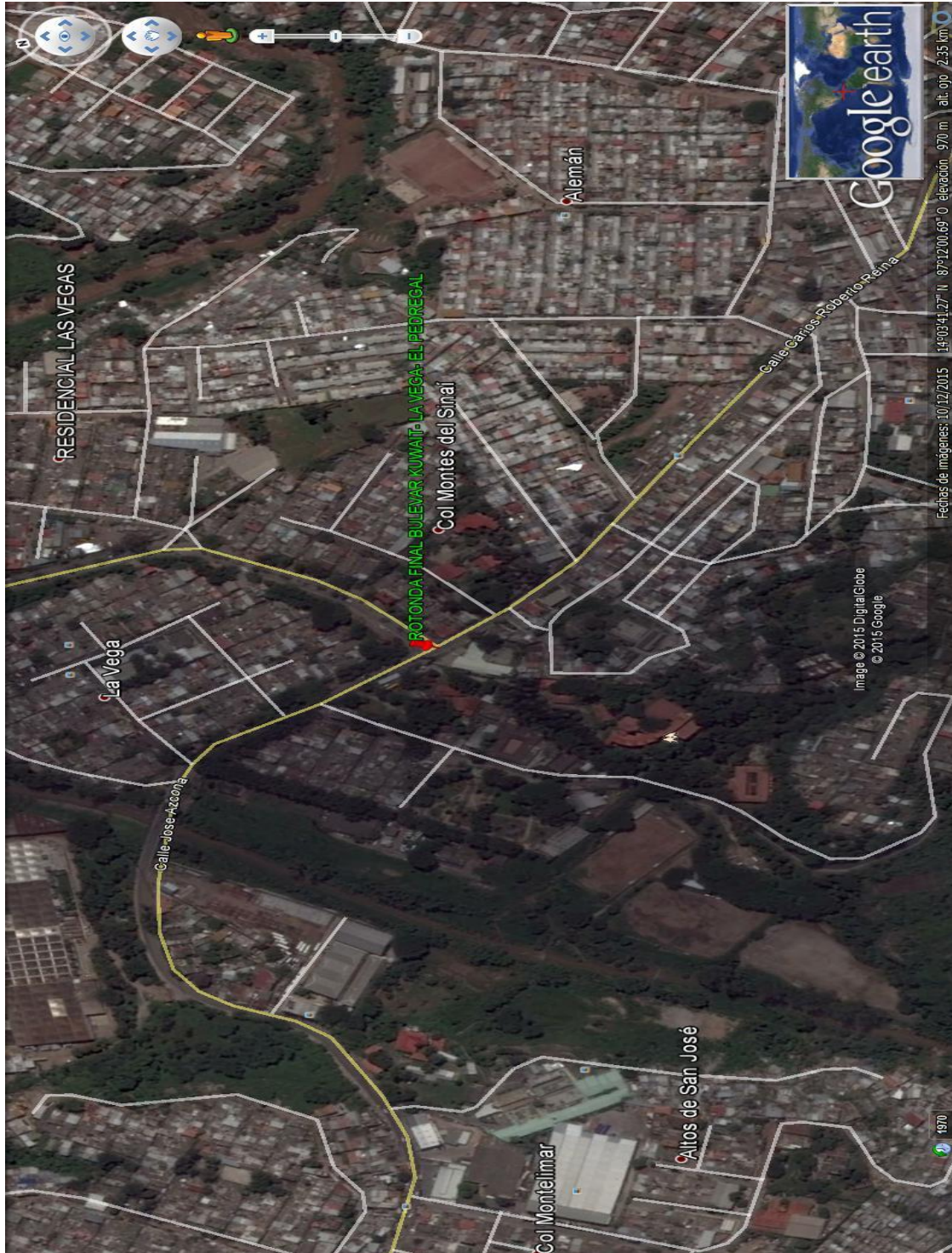

## ROTONDA COL. SATELITE – FUERZA AEREA HONDUREÑA

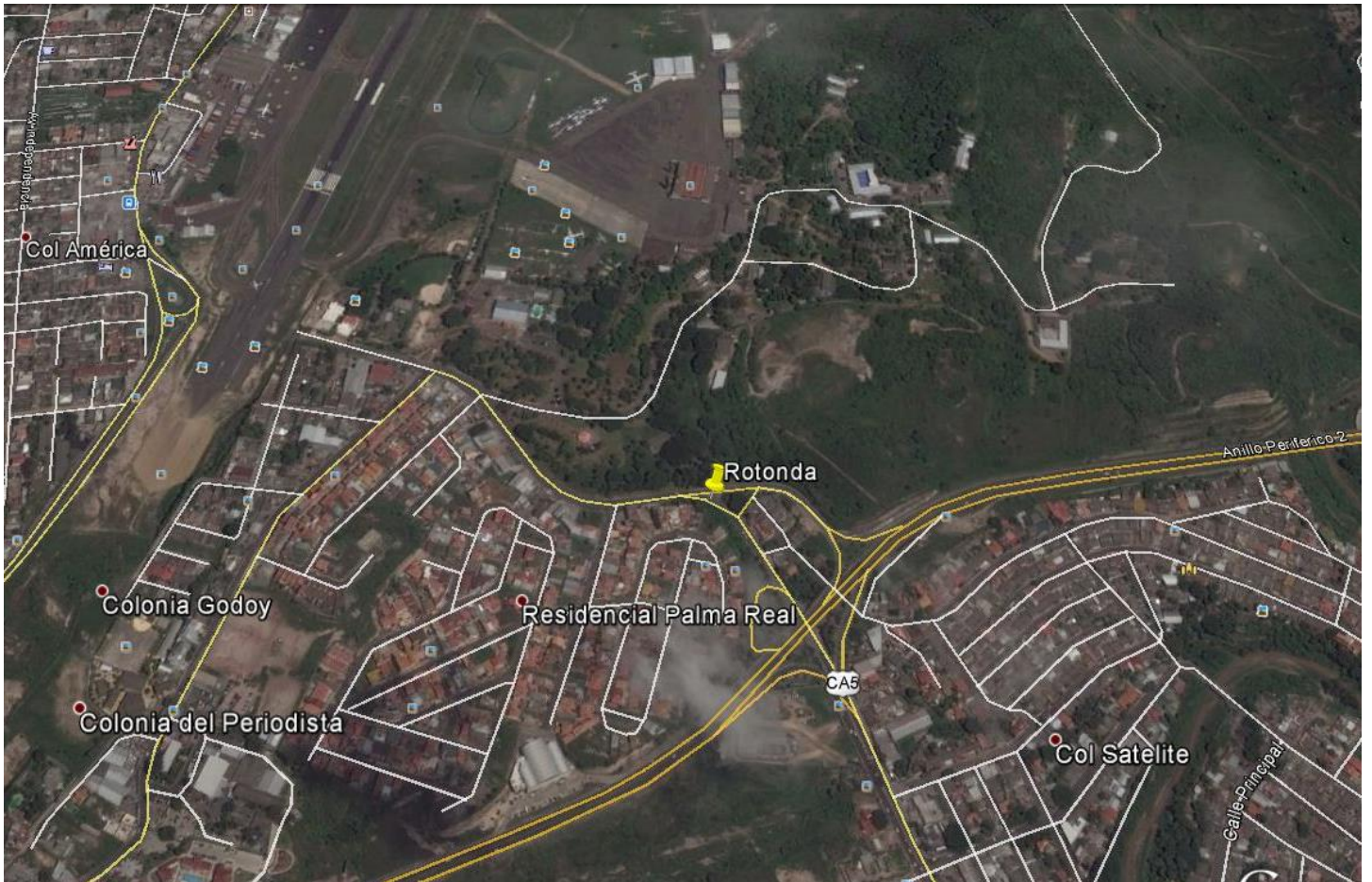

## ROTONDA COL. LOARQUE – PERISUR

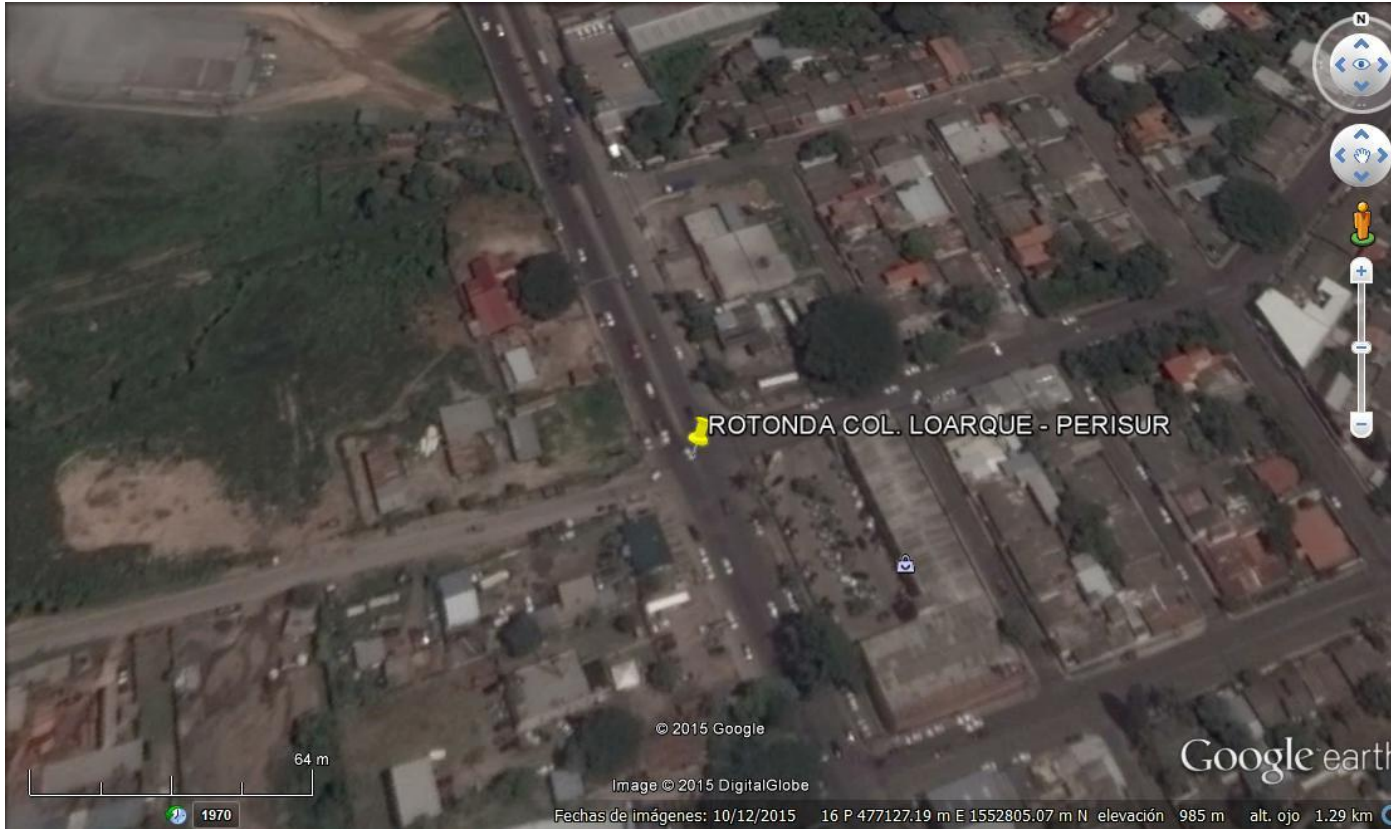

## ROTONDA COL. LOMAS DE TONCONTIN





# ROTONDA SALIDA A DEPARTAMENTO DE OLANCHO



**Sección VIII.**  
**Criterios de evaluación**

**1.** De acuerdo al Artículo 61 de la Ley de Contratación del Estado el procedimiento de Evaluación se hará de la siguiente manera:

- El resultado de la evaluación de las propuestas técnicas, con consideración o no de costos, según dispongan los citados términos de referencia, decidirá el orden de mérito de las mismas; el resultado de esta evaluación deberá ser comunicado a los participantes en el plazo que al efecto se disponga; y,
- El proponente mejor calificado será invitado a negociar el contrato. Si no hubiera acuerdo se invitará a negociar al segundo mejor calificado y así sucesivamente, hasta obtener un resultado satisfactorio, sin perjuicio de declarar fracasado el procedimiento si hubiera mérito para ello.

Las ofertas deberán ser evaluadas teniendo en cuenta, por lo menos, los factores considerados obligatorios que se indican a continuación:

Lista de documentos requeridos que deberá presentar el oferente:

No.	CRITERIO Y SUBCRITERIO	CUMPLE	NO CUMPLE	SUBSANABLE	
				SI	NO
1	Fotocopia autenticada del Poder de Representación debidamente inscrito en el Registro Mercantil correspondiente que acredite su capacidad para la participación de esta clase de actos y para la suscripción de los documentos que los mismos se derive.			√	
2	Declaración Jurada autenticada por Notario Público tanto del Representante Legal como de la Firma Consultora de no estar comprendido en ninguna de las inhabilidades a que se refieren los artículos 15 y 16 de la Ley de Contratación del Estado.			√	
3	Fotocopia Autenticada del Testimonio de la Escritura Pública de Constitución Social de la Empresa y sus reformas si las hubiere debidamente inscrita en el Registro Mercantil correspondiente			√	

Las ofertas deberán ser evaluadas teniendo en cuenta, por lo menos, los factores considerados obligatorios que se indican a continuación:

El proyecto objeto de este Concurso será adjudicado únicamente al oferente que reúna todos los requisitos contemplados en los Criterios de Evaluación descritos en esta sección.

Para cada uno de estos factores se establecerá en forma detallada el puntaje que se otorgará a cada oferente. Si no se alcanza el puntaje mínimo, ello será causal de descalificación.

**La calificación mínima para aprobar la evaluación técnica es de 75 PUNTOS**

No.	CRITERIO Y SUBCRITERIO	SUB PUNTAJE	PUNTAJE
I.	<b>Experiencia Especifica de la Firma Consultora</b>		<b>10</b>
	Si ha prestado servicios de supervisión de pavimentación de calles con concreto hidráulico o mezcla asfáltica, tres (3) o más proyectos y que al menos uno (1) sea en área urbana, cuyos montos de los contratos de supervisión sean igual o mayor a L. 5,000,000.00	10	
	Si ha prestado servicios de supervisión de pavimentación de calles con concreto hidráulico o mezcla asfáltica, uno (1) a dos (2) proyectos y que al menos uno (1) sea en área urbana, cuyos montos de los contratos de supervisión sean igual o mayor a L. 3,000,000.00	6	
	Si ha prestado servicios de supervisión de pavimentación de calles con concreto hidráulico o mezcla asfáltica, un (1) proyecto, sea en área urbana cuyo monto de los contrato de supervisión sean igual o mayor a L. 2,000,000.00	3	
II.	<b>Lógica de la Metodología y plan de trabajo</b>		<b>30</b>
	<b>Enfoque técnico y metodología</b>	<b>20</b>	

<b>II.1</b>	Si el enfoque técnico y metodológica cubre con todos los alcances indicados en los términos de referencia o más, ofreciendo servicios adicionales y propuestas para mejorar el proyecto, incluyendo soluciones para ejecutar las obras de la mejor manera, demostrando que se estudió a profundidad el proyecto, como ser el manejo del tráfico	20	
	Si el enfoque técnico y metodológica cubre con todos los alcances indicados en los términos de referencia, ofreciendo servicios adicionales medianamente	15	
	Si el enfoque técnico y metodológica cubre casi con todos los alcances indicados en los términos de referencia	10	
	Si el enfoque técnico y metodológica cubre medianamente los alcances indicados en los términos de referencia	5	
	Si el enfoque técnico y metodológica no cubre con la mayoría de los alcances indicados en los términos de referencia	0	
<b>II.2</b>	<b>Plan de trabajo</b>	<b>4</b>	
	Si el plan de trabajo es consistente con la metodología y el enfoque técnico propuesto	4	
	Si el plan de trabajo es medianamente consistente con la metodología y el enfoque técnico propuesto	2	
	Si no es consistente	0	
<b>II.3</b>	<b>Organización y dotación de personal</b>	<b>3</b>	
	Organigrama que detalle la Estructura del personal clave, técnico y de apoyo para el desarrollo de la consultoría		
	Si lo presenta en congruencia con lo solicitado	3	
	Si no lo presenta o es inadecuado	0	
<b>II.4</b>	<b>Sistema de control de Calidad</b>	<b>3</b>	
	Descripción del sistema de control de calidad a utilizar y presentar el certificado del control de calidad		

	Si presenta descripción adecuada y si la firma posee Certificado de Sistema de Gestión de Calidad vigente	3	
	Si presenta descripción adecuada y no posee Certificado de Sistema de Gestión de Calidad vigente	1	
	Si no presenta descripción adecuada ni certificado	0	
<b>III.</b>	<b>Calificación del Personal Profesional Clave:</b>		<b>60</b>
<b>III.1</b>	<b>Gerente de Proyectos</b>	<b>10</b>	
	<b>Experiencia General: Ingeniero Civil Colegiado y Solvente con el Colegio de Ingenieros Civiles de Honduras(CICH) con experiencia en el ejercicio profesional en proyectos de infraestructura</b>		
	Si tiene más de 15 años en el ejercicio profesional a partir de la obtención del Título Profesional	5	
	Si tiene de 10 a 15 años en el ejercicio profesional a partir de la obtención del Título Profesional	2.5	
	Si tiene menos de 10 años de ejercicio profesional a partir de la obtención del Título Profesional	0.5	
	<b>Experiencia Especifica:</b> haber participado en posiciones similares		
	Si ha participado en posiciones similares más de dos (2) proyectos de Supervisión de pavimentaciones de calles y que al menos uno (1) sea en zona urbana	5.0	
	Si ha participado en posiciones similares hasta dos (2) proyectos de Supervisión de pavimentaciones de calles, y que al menos uno (1) sea en zona urbana	2.5	
<b>III.2</b>	<b>Ingeniero Residente principal</b>	<b>20</b>	
	<b>Experiencia General: Ingeniero Civil Colegiado y Solvente con el Colegio de Ingenieros Civiles de Honduras(CICH) con experiencia en el ejercicio profesional en proyectos de infraestructura</b>		
	Si tiene 15 años o más en el ejercicio profesional a partir de la obtención del Título Profesional	10	
	Si tiene de 10 a 14 años en el ejercicio profesional a partir de la obtención del Título Profesional	5	
	Si tiene menos de 10 años de ejercicio profesional a partir de la obtención del Título Profesional	3	
	<b>Experiencia Especifica:</b> haber participado en posiciones similares en proyectos de Supervisión de pavimentaciones de calles o bacheos asfálticos, ya sea		

	en zona urbana y en cualquier país de la región centroamericana		
	Si ha participado en posiciones similares en dos (2) o más proyectos de Supervisión de pavimentaciones de calles y que al menos uno (1) sea en zona urbana	10	
	Si ha participado en posiciones similares en un (1) proyecto de Supervisión de pavimentaciones y bacheo en zona urbana	5	
	Si no ha participado en posiciones similares en un (1) proyecto de Supervisión de pavimentaciones y bacheo en zona urbana	0	
<b>III.3</b>	<b>Ingeniero Asistente</b>	<b>5</b>	
	<b>Experiencia General: Ingeniero Civil Colegiado y Solvente con el Colegio de Ingenieros Civiles de Honduras(CICH) con experiencia en el ejercicio profesional en proyectos de infraestructura</b>		
	Si tiene 10 años o más en el ejercicio profesional	2.5	
	Si tiene de 5 a 10 años en el ejercicio profesional	1.5	
	Si tiene menos de 5 años de ejercicio profesional	0	
	<b>Experiencia Especifica:</b> haber participado en posiciones similares en proyectos de Supervisión de pavimentaciones de calles, ya sea en zona urbana y en cualquier país de la región centroamericana		
	Si ha participado en posiciones similares en dos (2) o más proyectos de Supervisión de pavimentaciones de calles y que al menos uno (1) sea en zona urbana	2.5	
	Si ha participado en posiciones similares en un (1) proyecto de Supervisión de pavimentaciones y bacheo en zona urbana	1.5	
<b>III.4</b>	<b>Ingeniero Para Seguridad Vial</b>	<b>5</b>	
	<b>Experiencia General: Ingeniero Civil Colegiado y Solvente con el Colegio de Ingenieros Civiles de Honduras(CICH) con experiencia en el ejercicio profesional en proyectos de infraestructura</b>		
	Si tiene 15 años o más en el ejercicio profesional	2.5	
	Si tiene de 10 a 14 años en el ejercicio profesional	1.5	

	Si tiene menos de 10 años de ejercicio profesional	0	
	<b>Experiencia Especifica:</b> haber participado en posiciones similares en proyectos de Supervisión de pavimentaciones de calles o bacheo, ya sea en zona urbana y en cualquier país de la región centroamericana		
	Si ha participado en posiciones similares en dos (2) o más proyectos de Supervisión de pavimentaciones de calles y bacheo y que al menos uno (1) sea en zona urbana	2.5	
	Si ha participado en posiciones similares en un (1) proyecto de Supervisión de pavimentaciones y bacheo en zona urbana	1	
<b>III.5</b>	<b>Ingeniero Especialista en Pavimentos</b>	<b>15</b>	
	<b>Experiencia General: Ingeniero Civil Colegiado y Solvente con el Colegio de Ingenieros Civiles de Honduras(CICH) con experiencia en el ejercicio profesional en proyectos de infraestructura</b>		
	Si tiene 15 años o más en el ejercicio profesional	10	
	Si tiene de 10 a 14 años en el ejercicio profesional	5	
	Si tiene menos de 10 años de ejercicio profesional	0	
	<b>Experiencia Especifica:</b> haber participado en posiciones similares en proyectos de Supervisión de pavimentaciones de calles con concreto hidráulico o mezcla asfáltica, ya sea en zona urbana y en cualquier país de la región centroamericana		
	Si ha participado en posiciones similares en dos (2) o más proyectos de Supervisión de pavimentaciones de calles con concreto hidráulico o mezcla asfáltica y que al menos uno (1) sea en zona urbana	5	
	Si ha participado en posiciones similares en un (1) proyecto de Supervisión de pavimentaciones de calles con concreto hidráulico o mezcla asfáltica en zona urbana	2	
<b>III.6</b>	<b>Ingeniero Ambientalista</b>	<b>5</b>	
	<b>Experiencia General: Años de experiencia en el ejercicio profesional</b>		
	Si tiene 5 años o más en el ejercicio profesional y si está inscrito en la SERNA	2.5	
	Si tiene de 2 a 4 años en el ejercicio profesional	1.5	

	Si tiene menos de 1 año de ejercicio profesional	0	
	<b>Experiencia Especifica:</b> haber participado en posiciones similares en proyectos de Supervisión de pavimentación de calles		
	Si ha participado en posiciones similares en dos (2) o más proyectos de Supervisión de pavimentación de calles	2.5	
	Si ha participado en posiciones similares en un (1) proyecto de Supervisión de pavimentación de calles	1	
<b>III.7</b>	<b>Ingeniero Electricista</b>	<b>5</b>	
	<b>Experiencia General: Años de experiencia en el ejercicio profesional</b>		
	Si tiene 10 años o más en el ejercicio profesional	2.5	
	Si tiene de 5 a 9 años en el ejercicio profesional	1.5	
	Si tiene menos de 5 años de ejercicio profesional	0	
	<b>Experiencia Especifica:</b> haber participado en posiciones similares en proyectos de Supervisión y/o Diseño de reubicación de líneas primarias y secundarias en zona urbana en cualquier país de la región centroamericana		
	Si ha participado en posiciones similares en dos (2) o más proyectos	2.5	
	Si ha participado en posiciones similares en un (1) proyecto	1	
	Si no ha participado en posiciones similares en un (1) proyecto	0	

Para cada uno de estos factores se establecerá en forma detallada el puntaje que se otorgará a cada oferente. Si no se alcanza el puntaje mínimo, ello será causal de descalificación.

**Se deberá obtener el puntaje mínimo de 75 puntos en la evaluación técnica,** en la forma arriba establecida y que cumpla con los demás requisitos.

El proyecto objeto de este Concurso será adjudicado únicamente al oferente que reúna todos los requisitos contemplados en los Criterios de Evaluación descritos en esta sección.

Para cada uno de estos factores se establecerá en forma detallada el puntaje que se otorgará a cada oferente. Si no se alcanza el puntaje mínimo, ello será causal de descalificación.



En el caso que la oferta elegida no cumpla con los requisitos establecidos en el párrafo inmediato superior, se seguirá el procedimiento establecido en los pliegos del concurso.

En el caso que exista empate en la puntuación obtenida entre dos o más oferentes, se dará prioridad o se adjudicará al que no tiene contratos con la AMDC, y si ambos tienen contratos con la AMDC, se priorizará al oferente que la suma de los montos de los contratos sea menor, siempre y cuando su clasificación lo permita, caso contrario se le dará al que cumpla con la clasificación.

## **Sección IX.**

### **Formularios Tipo**

- Formulario número 1: Carta de Presentación de Propuesta (Sobre 1)
- Formulario número 2: Detalle del personal asignado al servicio (Sobre 1)
- Formulario número 3: Currículum Vitae del personal asignado al servicio (Sobre 1)
- Formulario número 4: Costo Total del Servicio (Sobre 2)
- Formulario número 5: Detalles de Costos (Sobre 2)
- Formulario número 6: Garantía de cumplimiento de contrato.

( Sobre "1" )  
**Formulario No. 1**

**Carta de Presentación de Propuesta**

*El Proponente deberá llenar este formulario según las instrucciones abajo indicadas.*  
**No se permitirán alteraciones ni se aceptarán sustituciones**

Señores

**Alcaldía Municipal del Distrito Central Tegucigalpa,  
Honduras, C.A.**

De nuestra mayor consideración:

En atención a vuestra invitación de fecha.....para presentar propuesta técnica y económica para el concurso de la referencia, la firma.....

Que representamos, tiene a bien presentar su propuesta en los términos siguientes. Nosotros, los suscritos, declaramos que:

1. Hemos examinado y no tenemos reservas a los Documentos de concurso, sus aclaraciones y enmiendas y estamos de acuerdo con todas las condiciones establecidas en ellos (***indicar el número y fecha de cada aclaración o enmienda, si las hubiere***).
2. De conformidad con los Documentos de Concurso y con nuestra propuesta técnica y económica, que presentamos en sobres separados, nos comprometemos a prestar los servicios de consultoría descritos en los términos de referencia.
3. Declaramos la veracidad y exactitud de toda la información proporcionada.  
Autorizamos, mediante la presente, que cualquier persona natural o jurídica suministre a ustedes toda la información que consideren necesaria para confirmar la veracidad de la misma. En caso de comprobarse cualquier falta a la verdad en la información que presentamos, nos damos por notificados que ustedes tienen el derecho de invalidar nuestra propuesta.

Nuestra propuesta se mantendrá vigente por un período de 90 (noventa) días calendario contados a partir de la fecha límite fijada para la presentación de propuestas, de conformidad con los Documentos del Concurso. Esta propuesta nos obliga y podrá ser aceptada en cualquier momento hasta antes del término de dicho período.

4. En este concurso no participamos en calidad de Proponentes en más de una propuesta.
5. Las siguientes comisiones o gratificaciones han sido pagadas o serán pagadas con respecto al proceso de este concurso o ejecución del Contrato ( sino han sido pagadas o no serán pagadas,

indicar “ninguna): ( **indicar el nombre completo de quien haya recibido o vaya recibir dicho pago, dirección completa, razones por las cuales cada comisión o donación ha sido pagada o vaya a ser pagada, y el monto y moneda de las mismas**)

6. Entendemos que esta propuesta, junto con su aceptación por escrito que se encuentra incluida en la notificación de adjudicación, constituirá una obligación contractual, hasta la preparación y ejecución del Contrato Formal.
7. Entendemos que el Contratante no está obligado a aceptar la propuesta evaluada como la mejor ni ninguna otra de las Propuestas que reciba.

Con este motivo saludamos a ustedes muy atentamente,

Nombre ( **indicar nombre completo de la persona que firma la propuesta** )

En calidad de ( **indicar la calidad de la persona que firma la propuesta** )

Firma ( **firma de la persona cuyo nombre y calidad aparecen indicadas arriba** )

Debidamente autorizado para firmar la propuesta por y en nombre de ( **indicar nombre completo del Proponente**)

El día..... del mes de..... de..... ( **Indicar fecha de la firma** )

( Sobre "1" )

**Formulario No. 2**

Detalle del personal asignado al servicio

( Sobre "1" )

### Formulario No. 3

#### Currículum vitae del personal asignado al servicio

Suministrar esta información para el Director Residente y para cada uno de los profesionales propuestos. La Hoja de Vida que no esté debidamente firmada por sus titulares no será tomada en cuenta.

#### Cargo o posición asignada en el servicio:

#### DATOS PERSONALES

Apellidos: \_\_\_\_\_  
Nombres: \_\_\_\_\_  
Nacionalidad: \_\_\_\_\_  
Documento de identidad: \_\_\_\_\_  
Dirección particular: \_\_\_\_\_  
Teléfono particular: \_\_\_\_\_  
Dirección profesional: \_\_\_\_\_  
Teléfono profesional: \_\_\_\_\_  
Correo electrónico: \_\_\_\_\_  
Ocupación actual desde (fecha): \_\_\_\_\_  
Empresa o Institución: \_\_\_\_\_  
Cargo o posición: \_\_\_\_\_

#### ANTECEDENTES ACADÉMICOS

12. Títulos Universitarios y/o técnicos.

Carrera	Grado	Institución	Año

13. Registro o matrícula profesional y/o técnico si lo tuviere

Organismo	Institución	No. Registro

14. Cursos, talleres y/o seminarios (sólo los vinculados al servicio requerido)

Denominación	Institución	Desde /Hasta

**ANTECEDENTES PROFESIONALES**

**( Solo los vinculados con los servicios requeridos en este concurso )**

Empresa o institución: \_\_\_\_\_

Nombre del proyecto o repartición: \_\_\_\_\_

Cargo o posición: \_\_\_\_\_

Breve descripción de funciones y responsabilidades:

Período de desempeño (desde / hasta)

Empresa o Institución: \_\_\_\_\_

Nombre del proyecto o repartición: \_\_\_\_\_

Cargo o posición: \_\_\_\_\_

Breve descripción de funciones y responsabilidades:

Período de desempeño (desde / hasta): \_\_\_\_\_

Empresa o institución: \_\_\_\_\_

Nombre del proyecto o repartición: \_\_\_\_\_

Cargo o posición: \_\_\_\_\_

Breve descripción de funciones y responsabilidades:

Período de desempeño (desde / hasta)

Repetir este formato hasta completar las veces que sea necesario, según sea el caso

Yo, el abajo firmante, declaro que a mi leal saber y entender, los datos anteriores se ajustan a la verdad y, en caso de que **(indicar nombre completo del Proponente)** se adjudique los servicios requeridos en la Concurso No. .... Me comprometo a prestar mis servicios profesionales a ésta en el cargo de **(indicar la posición asignada en el servicio)**.

Declaro conocer los términos y condiciones del Documento de Concurso, estar de acuerdo con cumplir las normas sobre incompatibilidades que se establecen en ellos, y que no he comprometido mis servicios profesionales con otro oferente en este mismo concurso.

Fecha **(indicar fecha en la que firma el titular del currículum vitae que antecede. Sellar)**

**Nombre (indicar nombre completo del titular del currículum vitae que antecede )**

**Firma (Firma del titular del currículum vitae que antecede. Con su respectivo sello profesional, que deberá ser original).**

(Sobre "2")  
**Formulario No. 4**

**Costo Total del Servicio**

*El Proponente deberá llenar este formulario según las instrucciones abajo indicadas.  
No se permitirán alteraciones ni se aceptarán sustituciones.*

**Señores:**

**Alcaldía del Distrito Central Tegucigalpa,  
Honduras, C.A.**

De nuestra mayor consideración:

En atención a vuestra Invitación de fecha.....Para presentar propuesta técnica y económica para el Concurso de la referencia, la firma. ....

Que representamos, tiene a bien presentar su propuesta Económica, bajo los términos de los Documentos de Concurso y los ya expresados por nosotros en la Carta de Presentación de Propuesta.

Costo total del servicio: ( ***expresar el monto en letras y en cifras*** )

Nombre (indicar nombre completo de la persona que firma la propuesta)

En calidad de ( ***Indicar la calidad de la persona que firma la propuesta*** )

Firma( ***firma de la persona cuyo nombre y calidad aparecen indicados arriba*** )

Debidamente autorizado para firmar la propuesta por y en nombre de ( ***indicar nombre completo del Proponente*** )

El día..... del mes de. de..... ( ***Indicar fecha de la firma*** )



**Formulario No. 5 Detalles  
del costos ( Sobre "2" )**

No.	Descripción	Unidad	Cantidad	Precio Unitario	Precio Total
<b>I</b>	<b>PERSONAL</b>				
1.1	<b>Remuneraciones Personales</b>				
1.1.1	Gerente de Proyecto	Mes	2.00		
1.1.2	Ingeniero Residente	Mes	7.00		
1.2.3	Ingeniero Asistente	Mes	7.00		
1.2.4	Ingeniero Para Seguridad Vial	Mes	7.00		
1.2.5	Ingeniero Especialista en Pavimentos	Mes	2.00		
1.2.6	Ingeniero Especialista en Ambiente	Mes	2.00		
1.2.7	Ingeniero Especialista en Estructuras	Mes	2.00		
1.2.8	Ingeniero Electricista	Mes	2.00		
	<b>Sub-Total 1</b>				
2	<b>Personal Administrativo Auxiliar y otros</b>				
2.2.1	Administrador	Mes	5.00		
2.2.2	Secretaria	Mes	5.00		
2.2.3	Dibujante AutoCAD Calculista (2)	Mes	10.00		
2.2.4	Inspector de campo (4)	Mes	30.00		
2.2.5	Motorista (2)	Mes	10.00		
2.2.6	Tiempo Extra personal (25% de 1.2.1 a 1.2.5)				
	<b>Sub-Total 2</b>				
	<b>Sub-Total I</b>				
<b>II</b>	<b>BENEFICIOS SOCIALES</b>				
2.1	Beneficios Sociales 46.23% sobre la suma de 1+2				
	<b>Sub-Total II</b>				
<b>III</b>	<b>COSTOS OPERATIVOS</b>				
3.1	Servicios Publico de oficina	mes	7.00		
3.2	Papelería; fotocopias y fotografías	mes	7.00		
3.3	Comunicaciones y Equipo de Oficina	mes	7.00		
3.4	Alquiler o depreciación de oficina	mes	14.00		
3.5	Uso de vehículo	mes	28.00		
3.6	Uso de equipo de oficina y Servicios de AUTOCAD para planos	mes	7.00		
3.7	Servicio de Laboratorio (pruebas)	mes	7.00		
3.8	Servicios de Topografía, Estación Total	mes	7.00		
	<b>Sub-Total III</b>				

<b>IV</b>	<b>GASTOS GENERALES</b>				
4.1	46.2% de (I+II)				
	<b>Sub-Total IV</b>				
<b>V</b>	<b>MANEJO DE GASTOS DIRECTOS</b>				
5.1	15% de III				
	<b>Sub- Total V</b>				
<b>VI</b>	<b>HONORARIOS</b>				
6.1	15% de (1+2+4)				
	<b>Sub-Total VI</b>				
	<b>GRAN TOTAL</b>				

**Formulario No. 6**  
**GARANTIA DE CUMPLIMIENTO DE CONTRATO**

Fecha: \_\_\_\_\_

Concurso No. \_\_\_\_\_

Por cuanto (nombre de la empresa Consultora) (en lo sucesivo denominado "el Consultor") es obligando en virtud del contrato No. \_\_\_\_\_ fechado el \_\_\_\_\_ de \_\_\_\_\_ de \_\_\_\_\_ a suministrar (descripción de los bienes y servicios conexos) en lo sucesivo denominado "el contrato")

Y POR LO TANTO se ha convenido en dicho contrato que el consultor le suministrará una garantía ( indicar el tipo de garantía que se esté emitiendo" por el monto indicado en el contrato y emitida a su favor por un garante de prestigio, con el objeto de garantizar el fiel cumplimiento por parte del contratista de todas las obligaciones que le competen en virtud del contrato.

Y POR LO TANTO hemos convenido en proporcionar al Consultor una garantía en beneficio del contratante:

NOS CONSTITUIMOS en virtud del presente contrato, en garantes a nombre del consultor y a favor suyo, por un monto mínimo de (monto de garantía expresado en cifras y letras) y nos obligamos a pagarle dicha suma, en forma incondicional, tan pronto nos notifique por escrito que el contratista no ha cumplido con alguna obligación establecida, sin necesidad que se apruebe dicho incumplimiento o el monto en cuestión.

Esta garantía deberá contener la siguiente cláusula:

"La presente garantía será ejecutada a simple requerimiento de la Alcaldía Municipal del Distrito Central, acompañada de un certificado de incumplimiento"

Esta garantía es válida hasta el \_\_\_\_\_ de \_\_\_\_\_ de \_\_\_\_\_

Debidamente autorizado para firmar por y en nombre de \_\_\_\_\_

El día \_\_\_\_\_ del mes de \_\_\_\_\_ de \_\_\_\_\_

\_\_\_\_\_  
(Firma) ( En calidad de )

