



ALCALDÍA MUNICIPAL DEL DISTRITO CENTRAL



Documento para el proceso de Cotización (COT)
“BACHEO DE CALLES CON MEZCLA ASFALTICA COLONIA
LOARQUE”

Código N° [INFRA-M-0001F](#)

N° COT-AMDC-002-2026

Contratante: Alcaldía Municipal del Distrito Central

Tegucigalpa, M.D.C., Honduras.

[Mayo-2026](#)

ÍNDICE GENERAL

SECCIÓN I. INSTRUCCIONES A LOS OFERENTES (IAO)	5
SECCIÓN II. DATOS DE LA COTIZACIÓN (DDL).....	19
SECCIÓN III. CRITERIOS DE EVALUACION	26
SECCIÓN IV. FORMULARIOS DE LA OFERTA	31
SECCIÓN V. CONDICIONES GENERALES DEL CONTRATO	43
SECCIÓN VI. CONDICIONES ESPECIALES DEL CONTRATO	68
SECCIÓN VII. ESPECIFICACIONES Y CONDICIONES DE CUMPLIMIENTO	75
SECCIÓN VIII. PLANOS Y FOTOGRAFÍAS.....	103
SECCIÓN IX. LISTA DE CANTIDADES.....	107
SECCIÓN X. FORMULARIOS DE GARANTÍA.....	110
SECCIÓN XI. FORMATO DE INVITACIÓN	114

SECCIÓN I. INSTRUCCIONES A LOS OFERENTES

ÍNDICE DE CLÁUSULAS

SECCIÓN I. INSTRUCCIONES A LOS OFERENTES (IAO)	5
A. DISPOSICIONES GENERALES	5
1. ALCANCE DE LA COTIZACIÓN	5
2. FUENTE DE FONDOS	5
3. FRAUDE Y CORRUPCIÓN	5
4. OFERENTES ELEGIBLES	6
5. CALIFICACIONES DEL OFERENTE	6
6. UNA OFERTA POR OFERENTE	7
7. COSTO DE LAS PROPUESTAS	7
8. VISITA AL SITIO DE LAS OBRAS	7
B. DOCUMENTOS DE COTIZACIÓN	8
9. CONTENIDO DE LOS DOCUMENTOS DE COTIZACIÓN	8
10. ACLARACIÓN DE LOS DOCUMENTOS DE COTIZACIÓN	8
11. ENMIENDAS A LOS DOCUMENTOS DE COTIZACIÓN	9
C. PREPARACIÓN DE LAS OFERTAS	9
12. IDIOMA DE LAS OFERTAS	9
13. DOCUMENTOS QUE CONFORMAN LA OFERTA	9
14. PRECIOS DE LA OFERTA	9
15. MONEDAS DE LA OFERTA Y PAGO	10
16. VALIDEZ DE LAS OFERTAS	10
17. GARANTÍA DE MANTENIMIENTO DE LA OFERTA	10
18. OFERTAS ALTERNATIVAS DE LOS OFERENTES	12
19. FORMATO Y FIRMA DE LA OFERTA	12
D. PRESENTACIÓN DE LAS OFERTAS	12
20. PRESENTACIÓN, SELLO E IDENTIFICACIÓN DE LAS OFERTAS	12
21. PLAZO PARA LA PRESENTACIÓN DE LAS OFERTAS	13
22. OFERTAS TARDÍAS	13
23. RETIRO, SUSTITUCIÓN Y MODIFICACIÓN DE LAS OFERTAS	13
E. APERTURA Y EVALUACIÓN DE LAS OFERTAS	14
24. APERTURA DE LAS OFERTAS	14
25. CONFIDENCIALIDAD	15
26. ACLARACIÓN DE LAS OFERTAS	15
27. EXAMEN DE LAS OFERTAS PARA DETERMINAR SU CUMPLIMIENTO	15
28. CORRECCIÓN DE ERRORES	16
29. MONEDA PARA LA EVALUACIÓN DE LAS OFERTAS	16

30.	EVALUACIÓN Y COMPARACIÓN DE LAS OFERTAS	16
F. ADJUDICACIÓN DEL CONTRATO		17
31.	CRITERIOS DE ADJUDICACIÓN	17
32.	DERECHO DEL CONTRATANTE A ACEPTAR CUALQUIER OFERTA O A RECHAZAR CUALQUIER O TODAS LAS OFERTAS.....	17
33.	NOTIFICACIÓN DE ADJUDICACIÓN Y FIRMA DEL CONTRATO	17
34.	GARANTÍA DE CUMPLIMIENTO	18
35.	PAGO DE ANTICIPO Y GARANTÍA.....	18
36.	ARTÍCULO 106 DE LAS DISPOSICIONES GENERALES DEL PRESUPUESTO 2026	19

SECCIÓN I. INSTRUCCIONES A LOS OFERENTES (IAO)**A. DISPOSICIONES GENERALES****1. ALCANCE DE LA COTIZACIÓN**

- 1.1 La Alcaldía Municipal del Distrito Central (AMDC) invita a presentar ofertas para la construcción de las obras que se describen en los **DDL** y en la Sección VI, “Condiciones Especiales del Contrato” (**CEC**). El nombre y los números de código e identificación del proceso están especificados en los **DDL** y en las **CEC**.
- 1.2 El oferente seleccionado deberá terminar las obras en la fecha prevista de terminación especificada en los **DDL** y en la subcláusula 1.1 (s) de las **CEC**.
- 1.3 En estos documentos de Cotización:
- (a) el término “por escrito” significa comunicación en forma escrita (por ejemplo, por oficio enviado a la mano, por correo electrónico) con prueba de recibido;
 - (b) si el contexto así lo requiere, el uso del “singular” corresponde igualmente al “plural” y viceversa; y “día” significa día calendario.
 - (c) “día” significa día calendario (**plazo para presentación de ofertas, formalización del contrato**)
 - (d) “días hábiles administrativos” todos los del año excepto los sábados y domingos y feriados establecidos por ley.
 - (e) El término “Lista de Cantidades Valoradas” significa la Lista de Cantidades de obras a ejecutar con indicación de precios

2. FUENTE DE FONDOS

- 2.1 La contratación a que se refiere esta Cotización se financiará exclusiva y totalmente con recursos de la Alcaldía Municipal del Distrito Central.

3. FRAUDE Y CORRUPCIÓN

- 3.1 El Estado de Honduras exige a todos los organismos ejecutores y organismos contratantes, al igual que a todas las firmas, entidades o personas oferentes por participar o participando en procedimientos de contratación, incluyendo, entre otros, solicitantes, oferentes, contratistas, consultores y concesionarios (incluyendo sus respectivos funcionarios, empleados y representantes), observar los más altos niveles éticos durante el proceso de selección y las negociaciones o la ejecución de un contrato. Los actos de fraude y corrupción están prohibidos.
- 3.2 Si se comprobare que ha habido entendimiento malicioso entre dos o más oferentes, las respectivas ofertas no serán consideradas, sin perjuicio de la responsabilidad legal en que éstos hubieren incurrido.
- 3.3 Los actos de fraude y corrupción son sancionados por la Ley de Contratación del Estado, sin perjuicio de la responsabilidad en que se pudiera incurrir conforme al Código Penal.

4. OFERENTES ELEGIBLES

- 4.1 Podrán participar en esta Cotización únicamente empresas hondureñas, que, teniendo plena capacidad de ejercicio, no se hallen comprendidas en alguna de las circunstancias siguientes:
- (a) Haber sido condenados mediante sentencia firme por delitos contra la propiedad, delitos contra la fe pública, cohecho, enriquecimiento ilícito, negociaciones incompatibles con el ejercicio de funciones públicas, malversación de caudales públicos o contrabando y defraudación fiscal, mientras subsista la condena. Esta prohibición también es aplicable a las sociedades mercantiles u otras personas jurídicas cuyos administradores o representantes se encuentran en situaciones similares por actuaciones a nombre o en beneficio de las mismas;
 - (b) Haber sido declarado en quiebra o en concurso de acreedores, mientras no fueren rehabilitados;
 - (c) Ser funcionarios o empleados, con o sin remuneración, al servicio de los poderes del Estado o de cualquier institución descentralizada, municipalidad u organismo que se financie con fondos públicos, sin perjuicio de lo previsto en el artículo 258 de la Constitución de la República;
 - (d) Haber dado lugar, por causa de la que hubiere sido declarado culpable, a la resolución firme de cualquier contrato celebrado con la Administración o a la suspensión temporal en el Registro de Proveedores y Contratistas en tanto dure la sanción. En el primer caso, la prohibición de contratar tendrá una duración de dos (2) años, excepto en aquellos casos en que haya sido objeto de resolución en sus contratos en dos ocasiones, en cuyo caso la prohibición de contratar será definitiva;
 - (e) Ser cónyuge, persona vinculada por unión de hecho o parientes dentro del cuarto grado de consanguinidad o segundo de afinidad de cualquiera de los funcionarios o empleados bajo cuya responsabilidad esté la precalificación de las empresas, la evaluación de las propuestas, la adjudicación o la firma del contrato;
 - (f) Tratarse de sociedades mercantiles en cuyo capital social participen funcionarios o empleados públicos que tuvieren influencia por razón de sus cargos o participaren directa o indirectamente en cualquier etapa de los procedimientos de selección de contratistas. Esta prohibición se aplica también a las compañías que cuenten con socios que sean cónyuges, personas vinculadas por unión de hecho o parientes dentro del cuarto grado de consanguinidad o segundo de afinidad de los funcionarios o empleados a que se refiere el literal anterior, o aquellas en las que desempeñen, puestos de dirección o de representación personas con esos mismos grados de relación o de parentesco;
 - (g) Haber intervenido directamente o como asesores en cualquier etapa de los procedimientos de contratación o haber participado en la preparación de las especificaciones, planos, diseños o términos de referencia, excepto en actividades de supervisión de construcción; y,
 - (h) Estar suspendido del Registro de Proveedores y Contratistas o tener vigente sanción de suspensión para participar en procedimientos de contratación administrativa.
- 4.2 Los oferentes deberán proporcionar al contratante, evidencia satisfactoria de su continua elegibilidad, en los términos establecidos en las **IAO**, cuando el contratante razonablemente la solicite.

5. CALIFICACIONES DEL OFERENTE

- 5.1 Sólo se considerarán las ofertas de los oferentes precalificados para la adjudicación del contrato.
- 5.2 Las ofertas presentadas por un consorcio constituido por dos o más empresas deberán cumplir con los siguientes requisitos, a menos que se indique otra cosa en los **DDL**:
- (a) todos los integrantes del consorcio deben ser contratistas precalificados para la adjudicación del contrato.
 - (b) la oferta deberá ser firmada de manera que constituya una obligación legal para todos los socios;
 - (c) todos los socios serán responsables mancomunada y solidariamente por el cumplimiento del contrato de acuerdo con las condiciones del mismo;
 - (d) uno de los socios deberá ser designado como representante y autorizado para contraer responsabilidades y para recibir instrucciones por y en nombre de cualquier o todos los miembros de del consorcio;
 - (e) la ejecución de la totalidad del contrato, incluyendo los pagos, se harán exclusivamente con el socio designado;
 - (f) con la oferta se deberá presentar el acuerdo de consorcio firmado por todas las partes.
- 5.3 Los oferentes deberán confirmar en sus ofertas que la información presentada originalmente para precalificar permanece correcta a la fecha de presentación de las ofertas o, de no ser así, incluir con su oferta cualquier información que actualice su información original de precalificación. La confirmación o actualización de la información deberá presentarse en los formularios pertinentes incluidos en la Sección IV.
- 5.4 Si la persona que suscriba la oferta no es la misma que suscribió la solicitud de calificación, el oferente deberá incluir con su oferta, el poder otorgado a quien suscriba la oferta autorizándole a comprometer al oferente;
- 5.5 Todos los oferentes deberán presentar en la Sección IV, "Formularios de la oferta", una descripción preliminar del método de trabajo y cronograma que proponen, incluyendo planos y gráficas, según sea necesario.

6. UNA OFERTA POR OFERENTE

- 6.1 Cada oferente presentará solamente una oferta, ya sea individualmente o como miembro de un consorcio. El oferente que presente o participe en más de una oferta (a menos que lo haga como subcontratista o en los casos cuando se permite presentar o se solicitan propuestas alternativas) ocasionará que todas las propuestas en las cuales participa sean rechazadas.

7. COSTO DE LAS PROPUESTAS

- 7.1 Los oferentes serán responsables por todos los gastos asociados con la preparación y presentación de sus ofertas y el contratante en ningún momento será responsable por dichos gastos.
- 7.2 El oferente deberá cancelar la cantidad de ..., para obtener el documento de Cotización. **NO APLICA.**

8. VISITA AL SITIO DE LAS OBRAS

- 8.1 La visita de campo es de carácter obligatorio, con el propósito que el oferente junto con personal técnico de la AMDC, en la fecha y hora programada para tal fin, visite e inspeccione el sitio de las obras y sus alrededores y obtenga por si mismo toda la información que pueda ser necesaria para preparar la oferta de acuerdo con lo observado en el campo y en su caso celebrar el contrato para la construcción de las obras. Los gastos relacionados con dicha visita correrán por cuenta del oferente.

B. DOCUMENTOS DE COTIZACIÓN

9. CONTENIDO DE LOS DOCUMENTOS DE COTIZACIÓN

- 9.1 El conjunto de los Documentos de Cotización comprende los documentos que se enumeran en la siguiente tabla y todas las enmiendas que hayan sido emitidas de conformidad con las **IAO**:

Sección I	Instrucciones a los oferentes (IAO)
Sección II	Datos de la Cotización (DDL)
Sección III	Criterios de Evaluación
Sección IV	Formularios de la oferta
Sección V	Condiciones generales del contrato (CGC)
Sección VI	Condiciones especiales del contrato (CEC)
Sección VII	Especificaciones y condiciones de cumplimiento
Sección VIII	Planos
Sección IX	Lista de cantidades
Sección X	Formularios de garantías
Sección XI	Formulario de Invitación

10. ACLARACIÓN DE LOS DOCUMENTOS DE COTIZACIÓN

- 10.1 Todos los potenciales oferentes que requieran aclaraciones sobre los Documentos de Cotización deberán solicitarlas al contratante por escrito a la dirección indicada en los **DDL**. Los oferentes podrán someter sus consultas y requerimientos de aclaraciones hasta **ocho (8) días calendario** antes de la fecha límite para presentación de ofertas. El contratante deberá responder a cualquier solicitud de aclaración recibida por lo menos **cinco (5) días calendarios** antes de la fecha límite para la presentación de las ofertas. Se enviarán copias de la respuesta del contratante a todos los que retiraron los documentos de Cotización, la cual incluirá una descripción de la consulta, pero sin identificar su origen. Así mismo, el contratante podrá emitir de oficio las aclaraciones que se considere convenientes.
- 10.2 Las respuestas a solicitudes de aclaración se publicarán además en el sistema de información de contratación y adquisiciones del Estado de Honduras, "HonduCompras", (www.honducmpras.gob.hn).
- 10.3 En el caso de que se establezca en los **DDL** la realización de una reunión de información para posibles aclaraciones, los posibles oferentes también tendrán la oportunidad de asistir a dicha reunión, que será efectuada en la fecha, hora y dirección indicada en los **DDL**. La

inassistencia a la reunión de información para posibles aclaraciones no será motivo de descalificación para el oferente. Las modificaciones a los Documentos de Cotización que resulten necesarias en virtud de esta reunión, se notificarán mediante enmienda a los documentos de Cotización, conforme a las **IAO**.

11. ENMIENDAS A LOS DOCUMENTOS DE COTIZACIÓN

- 11.1 Antes de la fecha límite para la presentación de las ofertas, el contratante podrá modificar los Documentos de Cotización mediante una enmienda.
- 11.2 Cualquier enmienda que se emita formará parte integral de los Documentos de Cotización y será comunicada por escrito a todos los oferentes invitados y que confirmaron su participación. Los oferentes deberán acusar recibo de cada enmienda por escrito al contratante.
- 11.3 Las enmiendas a Documentos de Cotización se publicarán además en el sistema de información de contratación y adquisiciones del Estado de Honduras, "HondusCompras", (www.honduscompras.gob.hn).
- 11.4 Con el fin de otorgar a los oferentes tiempo suficiente para tener en cuenta una enmienda en la preparación de sus ofertas, el contratante deberá extender, si fuera necesario, el plazo para la presentación de las ofertas, de conformidad con las **IAO**.

C. PREPARACIÓN DE LAS OFERTAS

12. IDIOMA DE LAS OFERTAS

- 12.1 Todos los documentos relacionados con las ofertas deberán estar redactados en el idioma español. En caso de que se presenten documentos cuyo idioma original sea distinto al indicado, deberán ser presentados traducidos al español. En caso de contradicción prevalecerá la traducción.

13. DOCUMENTOS QUE CONFORMAN LA OFERTA

- 13.1 La oferta que presente el oferente deberá estar conformada por los siguientes documentos:
 - (a) La carta de oferta (en el formulario indicado en la Sección IV);
 - (b) La garantía de mantenimiento de la oferta, o la declaración de mantenimiento de la oferta, si de conformidad con las **IAO** así se requiere; **NO APLICA**.
 - (c) La lista de cantidades valoradas (presupuesto de la obra) es decir, con indicación de precios;
 - (d) El formulario y los documentos de información sobre la calificación (Sección IV);
 - (e) Las ofertas alternativas, de haberse solicitado; y
 - (f) Cualquier otro documento que se solicite a los oferentes completar y presentar, según se especifique en los **DDL**.

14. PRECIOS DE LA OFERTA

- 14.1 El contrato comprenderá la totalidad de las obras especificadas en las **IAO**, sobre la base de la lista de cantidades valoradas (presupuesto de la obra) presentado por el oferente.

- 14.2 El oferente indicará los precios unitarios y los precios totales para todos los rubros de las obras descritos en la lista de cantidades valoradas (presupuesto de la obra). La no presentación de la lista de cantidades, o bien uno o más rubros de las obras descritos en dicha lista será motivo suficiente para desestimar la oferta.
- 14.3 Durante la ejecución de las obras, el contratante no efectuará pagos por los rubros ejecutados para los cuales el oferente no haya indicado precios, por cuanto los mismos se considerarán incluidos en los demás precios unitarios y totales que figuren en la lista de cantidades valoradas (presupuesto de la obra), esto último aplica para rubros no incluidos en la lista de cantidades.
- 14.4 Si hubiere correcciones, éstas se harán tachando, rubricando, y fechando los precios incorrectos y rescribiéndolos correctamente.
- 14.5 Todos los derechos, impuestos y demás gravámenes que deba pagar el contratista en virtud de este contrato, o por cualquier otra razón, hasta veintiocho (28) días antes de la fecha del plazo para la presentación de las ofertas, deberán estar incluidos en los precios unitarios y en el precio total de la oferta presentada por el oferente.
- 14.6 Los precios unitarios que cotice el oferente estarán sujetos a ajustes durante la ejecución del contrato. El oferente deberá proporcionar con su oferta toda la información requerida en las condiciones especiales del contrato y en la cláusula 47 de las **CGC**.

15. MONEDAS DE LA OFERTA Y PAGO

- 15.1 Los precios unitarios deberán ser cotizados por el oferente enteramente en Lempiras (L.), salvo que en los **DDL** se establezca la posibilidad de ofertar en hasta tres monedas extranjeras a elección del oferente. Los pagos que correspondan conforme al contrato se harán en las mismas cotizadas.
- 15.2 Los oferentes indicarán en su oferta los detalles de las necesidades previstas en monedas extranjeras.
- 15.3 En caso de que los **DDL** permitan presentar ofertas en monedas extranjeras, los oferentes deberán aclarar sus necesidades en monedas extranjeras y sustentar que las cantidades incluidas en los precios, se traten de componentes de costo que deban adquirirse en el mercado internacional, sean razonables y se ajusten a los requisitos de las **IAO**.

16. VALIDEZ DE LAS OFERTAS

- 16.1 Las ofertas permanecerán válidas por el período estipulado en los **DDL**.
- 16.2 En circunstancias excepcionales, el contratante podrá solicitar a los oferentes que extiendan el período de validez por un plazo adicional específico. La solicitud y las respuestas de los oferentes deberán ser por escrito. La garantía de mantenimiento de la oferta deberá extenderse también por treinta (30) días después de la fecha límite prorrogada para la presentación de las ofertas. Los oferentes podrán rechazar tal solicitud sin que se les haga efectiva la garantía. Al oferente que esté de acuerdo con la solicitud no se le requerirá ni se le permitirá que modifique su oferta, excepto como se dispone en las **IAO**.

17. GARANTÍA DE MANTENIMIENTO DE LA OFERTA; NO APLICA.

- 17.1 El oferente deberá presentar como parte de su oferta, una garantía de mantenimiento de la oferta que consistirá en:
- (a) Una garantía emitida por un banco;
 - (b) Una fianza emitida por una aseguradora;
 - (c) Un cheque certificado a la orden del contratante; y/o
 - (d) Bonos del Estado de Honduras representativos de obligaciones de la deuda pública.
- 17.2 La garantía de mantenimiento de la oferta será por un dos por ciento (2%) del monto total de la oferta y denominada en Lempiras (L.). En caso de que la oferta se presente en varias monedas, a los fines del cálculo de la garantía de mantenimiento de la oferta, estas se convertirán en Lempiras (L.) a la tasa de cambio aplicable según las **IAO**.
- 17.3 La garantía de mantenimiento de la oferta deberá:
- (a) ser presentada en original (no se aceptarán copias);
 - (b) permanecer válida por un período que expire treinta (30) días después de la fecha límite de la validez de las ofertas, o del período prorrogado, si corresponde, de conformidad con las **IAO**;
- 17.4 La garantía de mantenimiento de la oferta emitida por un banco o una aseguradora deberá:
- (a) ser emitida por una institución que opere en Honduras, autorizada por la Comisión Nacional de Bancos y Seguros;
 - (b) estar sustancialmente de acuerdo con uno de los formularios de garantía de mantenimiento de oferta incluidos en la Sección X, "Formularios de garantía" u otro formulario aprobado por el contratante con anterioridad a la presentación de la oferta;
 - (c) ser pagadera con prontitud ante solicitud escrita del contratante en caso de tener que invocar las condiciones detalladas en las IAO; incluyendo cláusula obligatoria que rezará de la siguiente manera: **"LA PRESENTE GARANTÍA SE HARÁ EFECTIVA A SIMPLE REQUERIMIENTO DE LA ALCALDÍA MUNICIPAL DEL DISTRITO CENTRAL (AMDC) ACOMPAÑADO DE UN CERTIFICADO DE INCUMPLIMIENTO"**.
- 17.5 Todas las ofertas que no estén acompañadas por una garantía de mantenimiento de la oferta que sustancialmente responda a lo requerido en la cláusula mencionada, serán rechazadas por el contratante por incumplimiento.
- 17.6 Comunicada que fuere la adjudicación del Contrato, dicha garantía será devuelta a los participantes, con excepción del oferente seleccionado quien previamente deberá suscribir el contrato y rendir la garantía de cumplimiento.
- 17.7 La garantía de mantenimiento de la oferta se podrá hacer efectiva si:
- (a) el oferente retira su oferta durante el período de validez de la oferta especificado por el oferente en la oferta, salvo lo estipulado en las **IAO**; o
 - (b) el oferente seleccionado no acepta las correcciones al precio de su oferta, de conformidad con las **IAO**;
 - (c) si el oferente seleccionado no cumple dentro del plazo estipulado con:
 - (i) firmar el contrato; o
 - (ii) suministrar la garantía de cumplimiento solicitada.
- 17.8 La garantía de mantenimiento de la oferta de un consorcio deberá ser emitida en nombre del consorcio que presenta la oferta.

18. OFERTAS ALTERNATIVAS DE LOS OFERENTES

- 18.1 No se considerarán ofertas alternativas a menos que específicamente se estipule en los **DDL**. Si se permiten, las **IAO** registrarán y en los **DDL** se especificará cuál de las siguientes opciones se permitirá:
- (a) **Opción uno:** Un oferente podrá presentar ofertas alternativas conjuntamente con su oferta básica. El contratante considerará solamente las ofertas alternativas presentadas por el oferente cuya oferta básica haya sido determinada como la oferta evaluada de menor precio.
 - (b) **Opción dos:** Un oferente podrá presentar una oferta alternativa con o sin una oferta para el caso básico. Todas las ofertas recibidas para el caso básico, así como las ofertas alternativas que cumplan con las especificaciones y los requisitos de funcionamiento de la Sección VII, serán evaluadas sobre la base de sus propios méritos.
- 18.2 Todas las ofertas alternativas deberán proporcionar toda la información necesaria para su completa evaluación por parte del contratante, incluyendo los cálculos de diseño, las especificaciones técnicas, el desglose de los precios, los métodos de construcción propuestos y otros detalles pertinentes.

19. FORMATO Y FIRMA DE LA OFERTA

- 19.1 El oferente preparará un original de los documentos que comprenden la oferta según se describe en las **IAO**, el cual deberá formar parte del volumen que contenga la oferta, y lo marcará claramente como "ORIGINAL". Además, el oferente deberá presentar el número de copias de la oferta que se indica en los **DDL** y marcar claramente cada ejemplar como "COPIA". En caso de discrepancia entre el original y las copias, el texto del original prevalecerá sobre el de las copias.
- 19.2 El original y todas las copias de la oferta deberán ser mecanografiadas o escritas con tinta indeleble y deberán estar firmadas por la(s) persona(s) debidamente autorizada(s) para firmar en nombre del oferente, de conformidad con las **IAO**. Todas las páginas de la oferta que contengan anotaciones o enmiendas deberán estar rubricadas por la persona o personas que firme(n) la oferta.
- 19.3 La oferta no podrá contener alteraciones ni adiciones, excepto aquellas que cumplan con las instrucciones emitidas por el contratante o las que sean necesarias para corregir errores del oferente, en cuyo caso dichas correcciones deberán ser rubricadas por la persona o personas que firme(n) la oferta.
- 19.4 El oferente proporcionará la información sobre comisiones o gratificaciones que se describe en el formulario de la oferta, si las hay, pagadas o por pagar a agentes en relación con esta oferta, y con la ejecución del contrato si el oferente resulta seleccionado.

D. PRESENTACIÓN DE LAS OFERTAS**20. PRESENTACIÓN, SELLO E IDENTIFICACIÓN DE LAS OFERTAS**

- 20.1 Los oferentes siempre podrán enviar sus ofertas por correo o entregarlas personalmente. Los oferentes podrán presentar sus ofertas electrónicamente cuando así se indique en los **DDL**.

Los oferentes que presenten sus ofertas electrónicamente seguirán los procedimientos indicados en los **DDL** para la presentación de dichas ofertas. En el caso de ofertas enviadas por correo o entregadas personalmente, el oferente pondrá el original y todas las copias de la oferta en dos sobres interiores, que sellará e identificará claramente como “ORIGINAL” y “COPIAS”, según corresponda, y que colocará dentro de un sobre exterior que también deberá sellar.

- 20.2 Los sobres interiores y el sobre exterior deberán:
- (a) estar dirigidos al contratante a la dirección proporcionada en los **DDL**;
 - (b) llevar el nombre y número de identificación del contrato indicados en los **DDL** y **CEC**; y
 - (c) llevar la nota de advertencia indicada en los **DDL** para evitar que la oferta sea abierta antes de la hora y fecha de apertura de ofertas indicadas en los **DDL**.
- 20.3 Además de la identificación requerida en las **IAO**, los sobres interiores deberán llevar el nombre y la dirección del oferente, con el fin de poderle devolver su oferta sin abrir en caso de que la misma sea declarada oferta tardía, de conformidad con las **IAO**.
- 20.4 Si el sobre exterior no está sellado e identificado como se ha indicado anteriormente, el contratante no se responsabilizará en caso de que la oferta se extravíe o sea abierta prematuramente.

21. PLAZO PARA LA PRESENTACIÓN DE LAS OFERTAS

- 21.1 Las ofertas deberán ser entregadas al contratante en la dirección especificada conforme a las **IAO**, a más tardar en la fecha y hora que se indican en los **DDL**.
- 21.2 El contratante podrá extender el plazo para la presentación de ofertas mediante una enmienda a los documentos de Cotización, de conformidad con las **IAO**. En este caso todos los derechos y obligaciones del contratante y de los oferentes previamente sujetos a la fecha límite original para presentar las ofertas quedarán sujetos a la nueva fecha límite.

22. OFERTAS TARDÍAS

- 22.1 Toda oferta que reciba el contratante después de la fecha y hora límite para la presentación de las ofertas especificada de conformidad con las **IAO** será devuelta al oferente remitente sin abrir.

23. RETIRO, SUSTITUCIÓN Y MODIFICACIÓN DE LAS OFERTAS

- 23.1 Los Oferentes podrán retirar, sustituir o modificar sus ofertas mediante una notificación por escrito antes de la fecha límite indicada en las **IAO**.
- 23.2 Toda notificación de retiro, sustitución o modificación de la oferta deberá ser preparada, sellada, identificada y entregada de acuerdo con las estipulaciones de las **IAO**, y los sobres exteriores y los interiores debidamente marcados, “RETIRO”, “SUSTITUCIÓN”, o “MODIFICACIÓN”, según corresponda.
- 23.3 Las notificaciones de retiro, sustitución o modificación deberán ser entregadas al contratante en la dirección especificada conforme a las **IAO**, a más tardar en la fecha y hora que se indican en los **DDL**.

- 23.4 El retiro de una oferta en el intervalo entre la fecha de vencimiento del plazo para la presentación de ofertas y la expiración del período de validez de las ofertas indicado en los **DDL** de conformidad con la subcláusula 16.1 ò del período prorrogado de conformidad con las **IAO**, puede dar lugar a que se haga efectiva la garantía de mantenimiento de la oferta, según lo dispuesto en las **IAO**.
- 23.5 Los oferentes solamente podrán ofrecer descuentos o modificar los precios de sus ofertas sometiendo modificaciones a la oferta de conformidad con esta cláusula, o incluyéndolas en la oferta original.

E. APERTURA Y EVALUACIÓN DE LAS OFERTAS

24. APERTURA DE LAS OFERTAS

- 24.1 El mínimo de las ofertas recibidas para la validez de esta Cotización y así proceder a la apertura de las mismas, estará indicado en las **DDL**.
- 24.2 El contratante abrirá las ofertas, y las notificaciones de retiro, sustitución y modificación de ofertas presentadas de conformidad con la cláusula 23, en acto público con la presencia de los representantes de los oferentes que decidan concurrir, a la hora, en la fecha y el lugar establecidos en los **DDL**. El procedimiento para la apertura de las ofertas presentadas electrónicamente si las mismas son permitidas de conformidad con las **IAO**, estará indicados en los **DDL**.
- 24.3 Primero se abrirán y leerán los sobres marcados "RETIRO". No se abrirán las ofertas para las cuales se haya presentado una notificación aceptable de retiro, de conformidad con las disposiciones de las **IAO**.
- 24.4 En el acto de apertura, el contratante leerá en voz alta, y notificará por línea electrónica cuando corresponda, y registrará en un acta los nombres de los oferentes, los precios totales de las ofertas y de cualquier oferta alternativa (si se solicitaron o permitieron ofertas alternativas), descuentos, notificaciones de retiro, sustitución o modificación de ofertas, la existencia o falta de la garantía de mantenimiento de la oferta o de la declaración de mantenimiento de la oferta, si se solicitó, y cualquier otro detalle que el contratante considere apropiado. Ninguna oferta o notificación será rechazada en el acto de apertura, excepto por las ofertas tardías de conformidad con las **IAO**. Las sustituciones y modificaciones a las ofertas presentadas de acuerdo con las disposiciones de las **IAO** que no sean abiertas y leídas en voz alta durante el acto de apertura no podrán ser consideradas para evaluación sin importar las circunstancias y serán devueltas sin abrir a los oferentes remitentes.
- 24.5 Inmediatamente después del acto de apertura, se permitirá a los representantes de los oferentes, que decidan concurrir, examinar únicamente los documentos listados a continuación:
- (a) La carta de oferta;
 - (b) La garantía de mantenimiento de la oferta, o la declaración de mantenimiento de la oferta;
- NO APLICA.**
- (c) La lista de cantidades valoradas (presupuesto de la obra).

- 24.6 El contratante preparará un acta de la apertura de las ofertas que incluirá el registro de las ofertas leídas y toda la información dada a conocer a los asistentes de conformidad con las **IAO** y subirá prontamente dicha acta al portal de HONDUCOMPRAS para que pueda ser vista por todos los oferentes que presentaron ofertas puntualmente.

25. CONFIDENCIALIDAD

- 25.1 No se divulgará a los oferentes ni a ninguna persona que no esté oficialmente involucrada con el proceso de la Cotización, información relacionada con el examen, aclaración, evaluación, comparación de las ofertas, ni la recomendación de adjudicación del contrato hasta que se haya publicado la adjudicación del contrato al oferente seleccionado de conformidad con las **IAO**. Cualquier intento por parte de un oferente para influenciar al contratante en el procesamiento de las ofertas o en la adjudicación del contrato podrá resultar en el rechazo de su oferta. No obstante, lo anterior, si durante el plazo transcurrido entre el acto de apertura y la fecha de adjudicación del contrato, un oferente desea comunicarse con el contratante sobre cualquier asunto relacionado con el proceso de la Cotización, deberá hacerlo por escrito.

26. ACLARACIÓN DE LAS OFERTAS

- 26.1 Para facilitar el examen, la evaluación y la comparación de las ofertas, el contratante tendrá la facultad de solicitar a cualquier oferente que aclare su oferta, incluyendo el desglose de los precios unitarios. La solicitud de aclaración y la respuesta correspondiente deberán efectuarse por escrito, pero no se solicitará, ofrecerá ni permitirá ninguna modificación de los precios o a la sustancia de la oferta, salvo las que sean necesarias para confirmar la corrección de errores aritméticos que el contratante haya descubierto durante la evaluación de las ofertas, de conformidad con lo dispuesto en las **IAO**.

27. EXAMEN DE LAS OFERTAS PARA DETERMINAR SU CUMPLIMIENTO

- 27.1 Antes de proceder a la evaluación detallada de las ofertas, el contratante determinará si cada una de ellas:
- (a) cumple con los requisitos de elegibilidad establecidos en las **IAO**;
 - (b) ha sido debidamente firmada;
 - (c) está acompañada de la garantía de mantenimiento de la oferta o de la declaración de mantenimiento de la oferta si se solicitaron; y
 - (d) cumple sustancialmente con los requisitos de los documentos de Cotización.
- 27.2 Una oferta que cumple sustancialmente es la que satisface todos los términos, condiciones y especificaciones de los Documentos de Cotización sin desviaciones, reservas u omisiones significativas. Una desviación, reserva u omisión significativa es aquella que:
- (a) afecta de una manera sustancial el alcance, la calidad o el funcionamiento de las obras;
 - (b) limita de una manera considerable, inconsistente con los documentos de Cotización, los derechos del contratante o las obligaciones del oferente en virtud del contrato; o

- (c) de rectificarse, afectaría injustamente la posición competitiva de los otros oferentes cuyas ofertas cumplen sustancialmente con los requisitos de los documentos de Cotización.
- 27.3 Si una oferta no cumple sustancialmente con los requisitos de los documentos de Cotización, será rechazada por el contratante y el oferente no podrá posteriormente transformarla en una oferta que cumple sustancialmente con los requisitos de los documentos de Cotización mediante la corrección o el retiro de las desviaciones o reservas.
- 27.4 Defectos u omisiones subsanables: Podrán ser subsanados los defectos u omisiones contenidas en las ofertas, en cuanto no impliquen modificaciones del precio, objeto y condiciones ofrecidas. Por lo que no se considerarán subsanables los siguientes documentos:
- (a) La carta de oferta;
 - (b) La garantía de mantenimiento de la oferta, o la declaración de mantenimiento de la oferta;
 - (c) La lista de cantidades valoradas completa (presupuesto de la obra), sin perjuicio de las correcciones de errores establecidas en estas **CGC**.

28. CORRECCIÓN DE ERRORES

- 28.1 El contratante verificará si las ofertas que cumplen sustancialmente con los requisitos de los Documentos de Cotización contienen errores aritméticos. Dichos errores serán corregidos por el contratante de la siguiente manera:
- (a) cuando haya una discrepancia entre los montos indicados en cifras y en palabras, prevalecerán los indicados en palabras y
 - (b) cuando haya una discrepancia entre el precio unitario y el total de un rubro que se haya obtenido multiplicando el precio unitario por la cantidad de unidades, prevalecerá el precio unitario cotizado, a menos que a juicio del contratante hubiera un error evidente en la expresión del decimal en el precio unitario, en cuyo caso prevalecerá el precio total cotizado para ese rubro y se corregirá el precio unitario.
- 28.2 El contratante ajustará el monto indicado en la oferta de acuerdo con el procedimiento antes señalado para la corrección de errores y, con la anuencia del oferente, el nuevo monto se considerará de obligatorio cumplimiento para el oferente. Si el oferente no estuviera de acuerdo con el monto corregido, la oferta será rechazada y podrá hacerse efectiva la garantía de mantenimiento de su oferta de conformidad con las **IAO**.

29. MONEDA PARA LA EVALUACIÓN DE LAS OFERTAS

- 29.1 Para efectos de evaluación y comparación, el contratante convertirá todos los precios de las ofertas expresados en diferentes monedas a Lempiras (L.) utilizando el tipo de cambio vendedor establecido por el Banco Central de Honduras (BCH) para transacciones semejantes, vigente veintiocho (28) días antes de la fecha de apertura de ofertas.

30. EVALUACIÓN Y COMPARACIÓN DE LAS OFERTAS

- 30.1 El contratante evaluará solamente las ofertas que determine que cumplen sustancialmente con los requisitos de los documentos de Cotización de conformidad con las **IAO**.

- 30.2 Al evaluar las ofertas, el contratante determinará el precio evaluado de cada oferta, ajustándolo de la siguiente manera:
- (a) corrigiendo cualquier error, conforme a lo estipulado en las **IAO**;
 - (b) excluyendo las sumas provisionales y las reservas para imprevistos, si existieran, en la lista de cantidades valoradas (presupuesto de la obra), pero incluyendo los trabajos por día, siempre que sus precios sean cotizados de manera competitiva;
 - (c) haciendo los ajustes correspondientes por otras variaciones, desviaciones u ofertas alternativas aceptables presentadas de conformidad con las **IAO**; y
 - (d) haciendo los ajustes correspondientes para reflejar los descuentos u otras modificaciones de precios ofrecidas de conformidad con las **IAO**.
- 30.3 El contratante se reserva el derecho de aceptar o rechazar cualquier variación, desviación u oferta alternativa. En la evaluación de las ofertas no se tendrán en cuenta las variaciones, desviaciones, ofertas alternativas y otros factores que excedan los requisitos de los documentos de Cotización o que resulten en beneficios no solicitados para el contratante.
- 30.4 En la evaluación de las ofertas no se tendrá en cuenta el efecto estimado de ninguna de las condiciones para ajuste de precio estipuladas en virtud de las **CGC**, durante el período de ejecución del contrato.
- 30.5 En caso de que existan varios lotes, de acuerdo con la subcláusula 30.2 (d), el contratante determinará la aplicación de los descuentos a fin de minimizar el costo combinado de todos los lotes.
- 30.6 Toda oferta que exceda el monto exigible para un proceso de cotización quedará desestimada y no será considerada.

F. ADJUDICACIÓN DEL CONTRATO

31. CRITERIOS DE ADJUDICACIÓN

- 31.1 De conformidad con las **IAO**, el contratante adjudicará el contrato al oferente cuya oferta el contratante haya determinado que cumple sustancialmente con los requisitos de los Documentos de Cotización y que representa el costo evaluado como más bajo, siempre y cuando el contratante haya determinado que dicho oferente (a) es elegible de conformidad con las **IAO** y (b) está calificado de conformidad con las disposiciones de las **IAO**.

32. DERECHO DEL CONTRATANTE A ACEPTAR CUALQUIER OFERTA O A RECHAZAR CUALQUIER O TODAS LAS OFERTAS

- 32.1 No obstante, lo dispuesto en la cláusula 31, el contratante se reserva el derecho a aceptar o rechazar cualquier oferta, y a cancelar el proceso de Cotización y rechazar todas las ofertas, en cualquier momento antes de la adjudicación del contrato, sin que por ello incurra en ninguna responsabilidad con el (los) oferente(s) afectado(s), o esté obligado a informar al (los) oferente(s) afectado(s) los motivos de la decisión del contratante.

33. NOTIFICACIÓN DE ADJUDICACIÓN Y FIRMA DEL CONTRATO

- 33.1 Antes de la expiración de la validez de la oferta, el contratante le notificará por escrito la decisión de adjudicación del contrato a todos los oferentes. Esta carta (en lo sucesivo y en las

CGC denominada la “Notificación de la resolución de adjudicación”) deberá estipular el monto que el contratante pagará al contratista por la ejecución, cumplimiento y mantenimiento de las obras por parte del contratista, de conformidad con el contrato (en lo sucesivo y en el contrato denominado el “Precio del Contrato”).

- 33.2 El contrato incorporará todos los acuerdos entre el contratante y el oferente seleccionado. Dentro de los treinta (30) días siguientes a la fecha de la notificación de la resolución de adjudicación, el oferente seleccionado deberá presentar la documentación solicitada en la Notificación de la resolución de adjudicación y firmar el contrato.
- 33.3 El contratante publicará en el sistema de información de contratación y adquisiciones del Estado de Honduras, “HondusCompras”, (www.honduscompras.gob.hn), los resultados de la Cotización, identificando la oferta y los números de los lotes y la siguiente información:
- (i) el nombre de cada oferente que presentó una oferta;
 - (ii) los precios que se leyeron en voz alta en el acto de apertura de las ofertas;
 - (iii) el nombre y los precios evaluados de cada oferta evaluada;
 - (iv) los nombres de los oferentes cuyas ofertas fueron rechazadas y las razones de su rechazo; y
 - (v) el nombre del oferente seleccionado y el precio cotizado, así como la duración y un resumen del alcance del contrato adjudicado. Después de la publicación de la información relativa a la adjudicación del contrato, los oferentes no seleccionados podrán solicitar por escrito al contratante una reunión informativa a fin de obtener explicaciones de las razones por las cuales sus ofertas no fueron seleccionadas. El contratante responderá prontamente por escrito a cada oferente no seleccionado que, tras la publicación de los detalles de la adjudicación del contrato, solicite por escrito explicaciones de las razones por las cuales su oferta no fue seleccionada.

34. GARANTÍA DE CUMPLIMIENTO

- 34.1 El Contratista deberá proporcionar al Contratante la Garantía de Cumplimiento a más tardar en la fecha definida en la Constancia para Tramite de Garantía, que forma parte integral del contrato y por el porcentaje estipulado en las DDL, emitida por un banco o una aseguradora que opere en Honduras, autorizada por la Comisión Nacional de Bancos y Seguros, en el formulario original especificado en la Sección X (Formularios de garantía). También será admisible la presentación de cheques certificados a la orden del contratante y bonos del Estado Hondureño representativos de obligaciones de la deuda pública y de conformidad con las **CGC**.
- 34.2 La validez de la Garantía de Cumplimiento excederá en tres (3) meses la fecha prevista de terminación.
- 34.3 Una vez efectuada la recepción final de las obras y realizada la liquidación del contrato, el contratista sustituirá la garantía de cumplimiento del contrato por una garantía de calidad de la obra, con vigencia por el tiempo previsto en el contrato y cuyo monto será equivalente al cinco por ciento (5%) de su valor.

35. PAGO DE ANTICIPO Y GARANTÍA

- 35.1 El contratante proveerá un anticipo sobre el precio del contrato, de acuerdo a lo estipulado en las **CGC** y supeditado al monto máximo establecido en los **DDL**. El pago del anticipo deberá ejecutarse contra la recepción de una garantía. En la Sección X “Formularios de garantía” se proporciona un formulario de garantía para pago de anticipo.

36. ARTÍCULO 106 DE LAS DISPOSICIONES GENERALES DEL PRESUPUESTO 2026

- 36.1 En caso de recorte presupuestario de fondos nacionales que se efectuó por razón de la situación económica y financiera del país, disminución en la recaudación de ingresos en relación con los gastos proyectados u otra situación de emergencia, podrá dar lugar a la rescisión o resolución del contrato, sin más obligación por parte del Estado, que al pago correspondiente a las obras o servicios ya ejecutados a la fecha de vigencia de la rescisión o resolución del contrato.

SECCIÓN II. DATOS DE LA COTIZACIÓN (DDC)**A. DISPOSICIONES GENERALES**

IAO 1.1	
Las obras son:	<p>El proyecto consiste en el bacheo de calles con un área total aproximada de 5,123 metros cuadrados del pavimento asfáltico existente divididos en 2 tramos: Tramo #1 de calle con una longitud total de 270m y ancho promedio de 12m,</p> <p>Tramo #2 de calle con una longitud total de 269m y ancho promedio de 7m, por medio del suministro y colocación de mezcla asfáltica, ya que la estructura actual está constituida por este material y requiere que se le realice su mejoramiento.</p> <p>Se aclara que las actividades están enfocadas estrictamente a la zona directamente del bache, el cual para que se realice un trabajo controlado deberá marcarse y aserrarse con disco de corte para concreto.</p> <p>El contratista deberá tener el cuidado de marcar y aserrar la zona específica del bache revisada e indicada con el supervisor de la obra.</p>
El nombre del contrato es:	"BACHEO DE CALLES CON MEZCLA ASFALTICA COLONIA LOARQUE"
Código:	INFRA-M-0001F
La identificación del proceso es:	COT-AMDC-002-2026

IAO 1.2	
La fecha prevista de terminación de las obras es:	El tiempo de ejecución del proyecto se estima en sesenta (60) días calendario.

IAO 5.1 (a)	
--------------------	--

	<p>Una vez publicada la invitación, y presentada la solicitud por escrito del oferente interesado y debidamente precalificado previamente; La Alcaldía Municipal del Distrito Central (AMDC) a través de la Dirección de Contrataciones y Licitaciones, solo formalizará y remitirá invitación, con su Documento de Cotización a presentar oferta, a los oferentes, que no estén participando en otros procesos de Cotización abiertos, y cuyo monto en conjunto no superen el límite para el cual fueron precalificados. De lo contrario para ser invitados a nuevos procesos de Cotización, deben esperar hasta finalizar los procesos pendientes, al obtener una resolución de adjudicación o de no seleccionado, antes de solicitar participación o presentar nuevas ofertas. Lo anterior de conformidad a lo establecido en los artículos 6, 7, 39 y 59 de la Ley de Contratación del Estado y demás aplicables en su Reglamento.</p>
IAO 8.1	
	<p>La visita de campo es de carácter obligatorio, con el propósito que el oferente junto con personal técnico de la AMDC, en la fecha y hora programada para tal fin, visite e inspeccione el sitio de las obras y sus alrededores y obtenga por sí mismo toda la información que pueda ser necesaria para preparar la oferta de acuerdo con lo observado en el campo y en su caso celebrar el contrato para la construcción de las obras. Los gastos relacionados con dicha visita correrán por cuenta del oferente. Lugar de Reunion: Planta baja del Edificio Ejecutivo de la AMDC, frente a Hospital y Clínicas Viera Contacto: Contacto: Ing. Carlos Humberto Borjas - 9770-3506, Dirección de Infraestructura Vial y Movilidad Urbana. Fecha: jueves 21 de mayo de 2026, a las 07:00 a.m.</p>

B. DOCUMENTOS DE COTIZACIÓN

IAO 10.1	
<p>La dirección del contratante para solicitar aclaraciones es:</p>	<p>Alcaldía Municipal del Distrito Central (AMDC) Dirección de Contrataciones y Licitaciones (DCL), edificio Ejecutivo, 1er piso, frente al Hospital y Clínicas Viera, avenida Colón, barrio El Centro, Tegucigalpa, M. D. C., Honduras C. A. e-mail: licitaciones@amdc.hn Tel. (504) 2222-0870</p>

IAO 10.1 y 11.2	
	<p>Se enviará copia de la respuesta del contratante a todos los que adquirieron los Documentos de Cotización, será considerada válida la notificación mediante acuse de recibido en físico o la enviada a través del correo electrónico.</p>

	Nota: El contratista asume toda la responsabilidad por la dirección de correo electrónico proporcionada y solicitada en el presente Documento de Cotización.
--	--

IAO 10.3	
Adicionalmente a la posibilidad del envío de solicitud de aclaración a los Documentos de Cotización:	No se celebrará una reunión de información para posibles aclaraciones.

C. PREPARACIÓN DE LAS OFERTAS

IAO 13.1 (f)	
Los oferentes deberán presentar los siguientes documentos adicionales con su oferta:	<ol style="list-style-type: none"> 1. Declaración Jurada autenticada sobre Prohibiciones e Inhabilidades (Arts.15 y 16 LCE); Cumplimiento. Conforme al formulario 4, de la sección IV Formularios de la oferta. 2. Declaración Jurada de Cumplimiento del equipo mínimo requerido para la ejecución del proyecto. Conforme al formulario 5, de la sección IV Formularios de la oferta. 3. Fotocopia de Documento Nacional de Identificación (DNI) o pasaporte del representante legal de la empresa. 4. Fotocopia del Poder del Representante Legal de la empresa, debidamente inscrita en el Registro Mercantil. 5. Formulario y los documentos de información sobre la Calificación. Conforme al formulario 2, de la sección IV Formularios de la oferta. 6. Constancia de visita de campo, firmada y sellada por el personal técnico de la AMDC encargado de atender la visita de campo. 7. Fichas de Precios Unitarios completas, firmadas y selladas por el oferente. 8. Listado de personal a ser asignado para cubrir cada una de las partes del trabajo. Conforme al formulario 3, tabla 2, de la sección IV Formularios de la oferta. 9. Currículo vitae del Ingeniero Civil o Arquitecto residente acompañado de copia del título universitario. 10. Currículo vitae del Ingeniero para Seguridad Vial acompañado de copia del título universitario. 11. Listado de proyectos que ejecuta actualmente el oferente con fecha probable de finalización con sus respectivos montos. Conforme al formulario 3, tabla 1, de la sección IV Formularios de la oferta. 12. Cronograma de Trabajo. (Cronograma de Trabajo en Proyecto u otro similar) con indicación de la duración, fecha de inicio y fin de cada actividad, predecesoras, diagrama de Gantt y ruta crítica. Para tal efecto se deberá asumir una fecha de inicio del proyecto). La omisión de una o varias actividades e inclusive su plazo de ejecución mayor al solicitado será motivo de inadmisibilidad de la oferta.

	<p>Nota: La firma colocada en la Declaración Jurada No. 1 y toda documentación presentada en fotocopia debe ser debidamente autenticada ante Notario Público competente (cabe recordar que el certificado de autenticidad que se utiliza para firmas y fotocopias debe ser distinto), adicionalmente cada copia deberá ser debidamente refrendada mediante media firma y sello conforme al Art. 39 del Reglamento del Código de Notariado.</p>
<p>En caso de ser el contratista favorecido, previo a la firma del contrato deberá presentar la siguiente documentación</p>	<ol style="list-style-type: none"> 1. Constancia vigente, expedida por la Procuraduría General de la República (PGR) de no haber sido objeto de resolución firme en cualquier contrato celebrado con la administración pública, de la empresa y del representante legal. 2. Constancia vigente de solvencia del Servicio de Administración de Rentas (SAR), de la empresa y del representante legal de la empresa; 3. Constancia de Solvencia del IHSS de la empresa; 4. Constancia de Inscripción de la Oficina Normativa compras y adquisiciones del Estado (ONCAE); 5. RTN de la empresa y del representante legal; 6. Constancias de solvencia con el Colegio de Ingenieros Civiles de Honduras (CICH) o del colegio profesional respectivo, de la empresa y del representante legal; 7. Permiso de operación Municipal Vigente de la AMDC de la empresa; 8. Solvencia municipal vigente de la AMDC, de la empresa y del representante legal. <p>Nota: Toda documentación presentada en fotocopia debe ser debidamente autenticada ante Notario Público competente, adicionalmente cada copia deberá ser debidamente refrendada mediante media firma y sello conforme al Art. 39 del Reglamento del Código de Notariado.</p>

IAO 15.1	
Los oferentes:	Presentarán sus ofertas en la moneda nacional: Lempiras (L.).
IAO 16.1	
El período de validez de las ofertas será de:	Noventa (90) días calendario.
IAO 17.2	
La garantía de mantenimiento de la oferta	La garantía de mantenimiento de la oferta será equivalente a por lo menos al 2% sobre el monto de la oferta y denominada en Lempiras (L.) / NO APLICA
IAO 17.3	

La garantía de mantenimiento de la oferta	(a) Será presentada en original (no se aceptarán copias); / NO APLICA (b) Permanecerá válida por un período que expire treinta (30) días después de la fecha límite de la validez de las ofertas o sea por un período de 120 días calendario. / NO APLICA
---	---

IAO 18.1	
ofertas alternativas	No se considerarán ofertas alternativas.

IAO 19.1	
El número de copias de la oferta que los oferentes deberán presentar es:	Una original, una copia en físico.

D. PRESENTACIÓN DE LAS OFERTAS

IAO 20.1	
Los oferentes:	No podrán presentar ofertas electrónicamente.

IAO 20.2 (a)	
Para propósitos de la presentación de las ofertas, la dirección del contratante es:	Atención: Abog. RENAN MALDONADO Lugar: Dirección de Contrataciones y Licitaciones (DCL) de la Alcaldía Municipal del Distrito Central (AMDC) e-mail: licitaciones@amdc.hn Tel. (504) 2222-0870

IAO 20.2 (b)	
Nombre y número de identificación del proceso:	"BACHEO DE CALLES CON MEZCLA ASFALTICA COLONIA LOARQUE" CODIGO: INFRA-M-0001F N° COT-AMDC-002-2026

IAO 20.2 (c)	
La nota de advertencia será:	"No abrir antes de jueves 04 de junio de 2026 , a las 09:30 a. m. "

IAO 21.1	
La fecha y la hora límite para la presentación de las ofertas serán:	Fecha: jueves, 04 de junio de 2026 Hora: 9:30 a.m.

E. APERTURA Y EVALUACIÓN DE LAS OFERTAS

IAO 24.1	
-----------------	--

Ofertas mínimas para validez de la Cotización:	Una (1) oferta recibida
--	-------------------------

IAO 24.2	
La apertura de las ofertas tendrá lugar en:	Lugar: Dirección de Contrataciones y Licitaciones, ubicada en el primer piso del edificio Ejecutivo, frente al Hospital y Clínicas Viera, avenida Cristóbal Colón, barrio El Centro Fecha: jueves, 04 de junio de 2026 Hora: 9:30 a.m.

IAO 24.6	
La información dada a conocer a los asistentes que constará en el acta es:	(a) Cartas de oferta de todos los oferentes que presentaron ofertas puntualmente, (b) Montos de las ofertas, de todos los oferentes que presentaron ofertas puntualmente. (c) Garantías de mantenimiento de la oferta de todos los oferentes que presentaron ofertas puntualmente, (d) Observaciones al proceso realizadas por los asistentes y que solicitaran constar en el acta.

F. ADJUDICACIÓN DEL CONTRATO

IAO 33.1	
	La adjudicación del contrato será por la obra.
IAO 34.1.- El monto de la Garantía de Cumplimiento será:	
	Quince por ciento 15% del monto contratado inicial con una vigencia de tres (3) meses adicionales al plazo de ejecución.
IAO 35.1.- El pago de anticipo será por un monto máximo.	
	Quince por ciento 15% del monto contratado inicial con un plazo de un mes adicional al plazo de ejecución.

SECCIÓN III. CRITERIOS DE EVALUACIÓN

1.1 Al evaluar una Oferta, el Contratante deberá considerar, además del precio ofertado, los métodos y criterios indicados a continuación.

1.2 El contrato resultante de esta Cotización se financiará con fondos Municipales y fondos de la Secretaría de Gobernación, Justicia y Descentralización, por lo que de conformidad con el Artículo 147, numeral 5 de la Ley de Contratación del Estado se permitirá únicamente la participación de contratistas hondureños.

1.3 Para efectuar la determinación sobre la nacionalidad de las empresas o individuos elegibles para participar en contratos financiados exclusiva y totalmente con recursos nacionales, se utilizarán los siguientes criterios:

- (a) Un individuo tiene la nacionalidad hondureña si él o ella es ciudadano hondureño.
- (b) Una empresa tiene la nacionalidad hondureña si está legalmente constituida y registrada como persona jurídica en Honduras conforme a las leyes hondureñas.
- (c) En un Consorcio, al menos un integrante debe cumplir con los requisitos arriba establecidos.

1.4 El contratista deberá hacer uso del EPP ya que es obligatorio que todos los trabajadores estén debidamente identificados, de no contar en las diversas actividades con el EPP reglamentario, se aplicara una sanción económica y paro de las actividades que se desarrollen en el proyecto, hasta que se haga un informe escrito y una revisión física de que el contratista cuenta con el equipo necesario para brindar la seguridad a todos sus colaboradores.

1.5 El Contratante realizará el Examen Preliminar de las Ofertas para verificar el cumplimiento de las formalidades y requisitos estipulados en los Documentos de Cotización:

Ítem	Criterios de evaluación	Es Subsanable		Cumple/ No cumple
		Sí	No	
1	El oferente se encuentra inscrito en el Registro de participantes.		X	Si / No
2	Número de copias de la oferta (1 original + 1 copia en físico). (anexar a su oferta el documento base de cotización).	X		Si / No
3	Idioma de la oferta solicitado: español	X		Si / No
4	Formulario de la Oferta, firmado y sellado por el oferente.		X	Si / No
5	Formulario de Lista de Cantidades completo, firmado y sellado por el representante legal de la empresa, de		X	Si / No

	acuerdo a las instrucciones y formulario indicado en la Sección IX. "Lista de Cantidades". La omisión de una o varias actividades será motivo de inadmisibilidad de la oferta.			
6	Documentos conforme a la IAO 13.1 (f) de las DDL:			
	7.1 Declaración Jurada autenticada sobre Prohibiciones e Inhabilidades (Arts.15 y 16 LCE); Cumplimiento. Conforme al formulario 4, de la sección IV Formularios de la oferta.	X		Si / No
	7.2 Declaración Jurada de Cumplimiento del equipo mínimo requerido para la ejecución del proyecto. Conforme al formulario 5, de la sección IV Formularios de la oferta.	X		Si / No
	7.3 Fotocopia de Documento Nacional de Identificación (DNI) o pasaporte del representante legal de la empresa.	X		Si / No
	7.4 Fotocopia del Poder del Representante Legal de la empresa, debidamente inscrita en el Registro Mercantil.	X		Si / No
	7.5 Formulario y los documentos de información sobre la Calificación. Conforme al formulario 2, de la sección IV Formularios de la oferta.	X		Si / No
	7.6 Constancia de visita de campo, firmada y sellada por el personal técnico de la AMDC encargado de atender la visita de campo.	X		Si / No
	7.7 Fichas de Precios Unitarios completas, firmadas y selladas por el oferente.	X		Si / No
	7.8 Listado de personal a ser asignado para cubrir cada una de las partes del trabajo. Conforme al formulario 3, tabla 2, de la sección IV Formularios de la oferta.	X		Si / No
	7.9 Currículo vitae del Ingeniero Residente acompañado de copia del título universitario.	X		Si / No
	7.10 Currículo vitae del Ingeniero para Seguridad Vial acompañado de copia del título universitario.	X		Si / No
	7.11 Listado de proyectos que ejecuta actualmente el oferente con fecha probable de finalización con sus respectivos montos. Conforme al formulario 3, tabla 1, de la sección IV Formularios de la oferta.	X		Si / No

	7.12 Cronograma de Trabajo. (Cronograma de Trabajo en Project u otro similar) con indicación de la duración, fecha de inicio y fin de cada actividad, predecesoras, diagrama de Gantt y ruta crítica. Para tal efecto se deberá asumir una fecha de inicio del proyecto). La omisión de una o varias actividades e inclusive su plazo de ejecución mayor al solicitado será motivo de inadmisibilidad de la oferta.	X		Si / No
Pasa a la siguiente etapa de evaluación (Subcriterios de evaluación):				

Nota:

- Todas las **copias deberán ser autenticadas ante notario.**
- **Es subsanable la no presentación del cronograma y no es subsanable cuando el cronograma presentado omite una o varias actividades conforme a la lista de cantidades Sección IX y se considera como un “no cumple” inciso 7.12 la sección IX**

Subcriterios de evaluación.

El Oferente, además de estar precalificado, deberá cumplir con todos los siguientes Subcriterios de capacidad:

Ítem	Criterio de calificación	Requerimiento Mínimo	Cumple	No Cumple
A.	Ingeniero Residente			
	Educación: Ingeniero Civil o Arquitecto	Obligatorio		
	Experiencia profesional del Ingeniero Residente, a partir de la obtención del título universitario como Ingeniero Civil o Arquitecto.	10 años		
	Experiencia como Ingeniero Residente en proyectos similares	5 proyectos		
B.	Ingeniero de Seguridad			
	Educación: Ingeniero Civil o Arquitecto con suficiente experiencia en el campo solicitado	Obligatorio		
	Experiencia profesional del Ingeniero de Seguridad	5 años		

Ítem	Criterio de calificación	Requerimiento Mínimo	Cumple	No Cumple
	Experiencia del Ingeniero de Seguridad en Proyectos Similares	3 proyectos		
C.	Presenta todo el equipo mínimo disponible para la ejecución del Proyecto (acreditando documentación de la propiedad o arrendamiento del equipo)	Según detalle de la "Tabla de equipo mínimo"		
D.	Cronograma de Trabajo. (Cronograma de Trabajo en Project u otro similar) con indicación de la duración, fecha de inicio y fin de cada actividad, predecesoras, diagrama de Gantt y ruta crítica. Para tal efecto se deberá asumir una fecha de inicio del proyecto). La omisión de una o varias actividades e inclusive su plazo de ejecución mayor al solicitado será motivo de inadmisibilidad de la oferta.	En formato Gantt		
Pasa a la Evaluación Económica:				

Como proyectos similares se consideran construcción de la pavimentación de carreteras, huellas vehiculares, bacheos o proyectos similares.

2.1 Es de carácter obligatorio mantener en el proyecto el equipo mínimo requerido, el cual será verificado mensualmente por el supervisor. Adicionalmente el equipo deberá tener stickers con los logos de la AMDC que indique la Dirección de Infraestructura Vial y Movilidad Urbana, los que serán de carácter obligatorio previo al inicio de las labores.

Por el incumplimiento de la permanencia de este equipo la Supervisión deberá aplicar las sanciones contractuales correspondientes.

2.2 El Oferente deberá cumplir con la totalidad del listado del equipo mínimo, la omisión o no presentación de algún equipo será motivo de inadmisibilidad de su oferta, sin embargo, podrá subsanar la no presentación de documentación que acrediten la propiedad o arrendamiento de algún equipo ofertado, de acuerdo a la modalidad de subsanación establecida en los Documentos de Licitación.

2.3 El Oferente deberá acreditar la propiedad del equipo a utilizar en el proyecto o contar con constancias (originales) de empresas que arrendan equipos de construcción, donde se comprometan en alquilar el equipo para la ejecución de la obra durante el tiempo necesario hasta la finalización del mismo. Las copias de los documentos deberán estar debidamente autenticadas por notario.

2.4 El oferente deberá cumplir con los criterios y Subcriterios establecidos en este documento y de conformidad en lo establecido en el Art. No. 131 RLCE. Caso contrario su oferta será inadmisibles y no se tendrá en cuenta en la evaluación final.

Criterios adicionales de evaluación de la oferta económica:

La Comisión Evaluadora realizará las evaluaciones de todas las Ofertas que se reciban y que cumplan con la clasificación de acuerdo a la precalificación vigente de la AMDC, verificando que hayan cumplido con todos los requisitos establecidos en los Documentos de Cotización, realizando además un análisis para comprobar que las Ofertas no estén desbalanceadas o sean especulativas. Por lo cual se adjudicará el contrato al Oferente cuya oferta resulte la más baja o más favorable económicamente para el Contratante y que se demuestre que no sea una oferta especulativa.

SECCIÓN IV. FORMULARIOS DE LA OFERTA

1. OFERTA

[El oferente deberá completar y presentar este formulario junto con su oferta]

[Ciudad]

[Fecha]

A: Atención Abog. Renan Maldonado
 Alcaldía Municipal del Distrito Central (AMDC)
 Dirección de Contrataciones y Licitaciones (DCL),
 Edificio Ejecutivo, 1er piso, frente al Hospital y Clínicas Viera
 Avenida Colón, barrio El Centro, Tegucigalpa, M. D. C., Honduras C. A.
 e-mail: licitaciones@amdc.hn
 Tel. (504) 2222-0870

Número de Identificación: COT-AMDC-002-2026

Título del Contrato: "BACHEO DE CALLES CON MEZCLA
 ASFALTICA COLONIA LOARQUE"

Después de haber examinado los documentos de Cotización, incluyendo la(s) enmienda(s) [liste enmiendas recibidas], ofrezco ejecutar el [nombre y número de identificación del contrato] de conformidad con las CGC que acompañan a esta oferta por el precio del contrato de [indique el monto en palabras] [indique el nombre de la moneda] [indique el monto en cifras].

MONEDA	MONTO PAGADERO EN LA MONEDA	TASA DE CAMBIO: [indique el número de unidades de moneda nacional que equivalen a una unidad de moneda extranjera]	INSUMOS PARA LOS QUE SE REQUIEREN MONEDAS EXTRANJERAS
(a)		No Aplica	No Aplica

El pago de anticipo solicitado es:

MONTO	MONEDA
(a)	

Esta oferta y su aceptación por escrito constituirán un contrato de obligatorio cumplimiento entre ambas partes. Entendemos que ustedes no están obligados a aceptar la oferta más baja ni ninguna otra oferta que pudieran recibir.

Confirmamos por la presente que esta oferta cumple con el período de validez de la oferta y con el suministro de garantía de mantenimiento de la oferta, exigidos en los Documentos de Cotización y especificados en los DDL.

No presentamos ningún conflicto de interés de conformidad con la Subcláusula 4.1 de las IAO.

Nuestra empresa, su matriz, sus afiliados o subsidiarias, incluyendo todos los subcontratistas o proveedores para cualquier parte del contrato, somos elegibles bajo las leyes hondureñas, de conformidad con la subcláusula 4.1 de las **IAO**.

De haber comisiones o gratificaciones, pagadas o a ser pagadas por nosotros a agentes en relación con esta oferta y la ejecución del contrato si nos es adjudicado, las mismas están indicadas a continuación:

Nombre y dirección del agente	Monto y moneda	Propósito de la comisión o gratificación
_____	_____	_____
_____	_____	_____
_____	_____	_____

[Si no hay comisiones o gratificaciones indicar "ninguna"]

Firma autorizada: _____

Nombre del firmante:

[indique el nombre del representante que firma la oferta] _____

Cargo del firmante:

[indique el cargo del representante que firma la oferta] _____

Nombre del oferente:

[indique completo de la empresa] _____

Dirección:

[indique dirección completa de la empresa] _____

Teléfonos:

[indique números de teléfono de la empresa] _____

Correo electrónico:

[indique correo electrónico de la empresa] _____

2. FORMULARIO SOBRE INFORMACIÓN SOBRE LA CALIFICACIÓN

[Ciudad]

[Fecha]

A: Atención Abog. Renan Maldonado
Alcaldía Municipal del Distrito Central (AMDC)
Dirección de Contrataciones y Licitaciones (DCL),
Edificio Ejecutivo, 1° piso, frente al Hospital y Clínicas Viera
Avenida Colón, barrio El Centro, Tegucigalpa, M. D. C., Honduras C. A.
e-mail: licitaciones@amdc.hn
Tel. (504) 2222-0870

Número de Identificación: COT-AMDC-002-2026

Título del Contrato: "BACHEO DE CALLES CON MEZCLA
ASFALTICA COLONIA LOARQUE"

Respecto a la Cotización arriba identificada, confirmamos por la presente que la información que presentamos originalmente para precalificar:

Fue actualizada por última vez: [Indique última fecha de actualización]

[Indique "y permanece correcta e inalterada a la fecha de presentación de esta oferta"].

La información técnica propuesta para la ejecución de la obra objeto de esta Cotización (metodología, programa de trabajo, descripciones, planos, tablas, equipo) según sea necesario, para cumplir con los requisitos de los documentos de Cotización, se adjunta. [Adjuntar información solicitada en la subcláusula 2.2 de esta sección]

Firma autorizada:

Nombre del firmante: [indique el nombre del representante que firma la oferta]

Cargo del firmante: [indique el cargo del representante que firma la oferta]

Nombre del oferente: [indique completo de la empresa]

Dirección: [indique dirección completa de la empresa]

Teléfonos: [indique números de teléfono de la empresa]

Correo electrónico: [indique correo electrónico de la empresa]

3. INFORMACIÓN DEL CONTRATISTA**FORMULARIO SOBRE INFORMACIÓN SOBRE PROYECTOS EJECUTADOS Y PERSONAL CLAVE**

El oferente deberá presentar junto a su oferta la siguiente información:

Tabla.1 Listado de proyectos que ejecuta actualmente el oferente con fecha probable de finalización

PROYECTOS EN EJECUCIÓN	MONTO	PORCENTAJE EJECUTADO	FECHA PROBABLE DE FINALIZACIÓN
1.			
2.			
3.			
4.			

Tabla 2. Listado de personal clave a ser asignado para cubrir cada una de las etapas de la obra

NOMBRE	CARGO
1.	
2.	
3.	
4.	

4. DECLARACIÓN JURADA SOBRE PROHIBICIONES O INHABILIDADES

Yo [indicar nombre del Contratista Individual o el Representante legal de la empresa oferente], mayor de edad, de estado civil [indicar estado civil del Contratista Individual o el Representante legal de la empresa oferente], de nacionalidad [indicar nacionalidad del Contratista Individual o el Representante legal de la empresa oferente], con domicilio en [indicar domicilio (ciudad o municipio y departamento) del Contratista Individual o el Representante legal de la empresa oferente] y con Documento Nacional de Identificación (DNI)/pasaporte N°. [Indicar número de Documento Nacional de Identificación (DNI) o de pasaporte del Contratista Individual o el Representante legal de la empresa oferente] actuando en mi condición de Contratista Individual o Representante legal de [Indicar el nombre de la empresa oferente / en caso de consorcio indicar al consorcio y a las empresas que lo integran], por la presente HAGO DECLARACIÓN JURADA:

Que ni mi persona ni mi representada se encuentran comprendidos en ninguna de las prohibiciones o inhabilidades a que se refieren los artículos 15 y 16 de la Ley de Contratación del Estado, que a continuación se transcriben:

“ARTÍCULO 15. Aptitud para contratar e inhabilidades. Podrán contratar con la Administración, las personas naturales o jurídicas, hondureñas o extranjeras, que, teniendo plena capacidad de ejercicio, acrediten su solvencia económica y financiera y su idoneidad técnica y profesional y no se hallen comprendidas en algunas de las circunstancias siguientes:

- 1) Haber sido condenados mediante sentencia firme por delitos contra la propiedad, delitos contra la fe pública, cohecho, enriquecimiento ilícito, negociaciones incompatibles con el ejercicio de funciones públicas, malversación de caudales públicos o contrabando y defraudación fiscal, mientras subsista la condena. Esta prohibición también es aplicable a las sociedades mercantiles u otras personas jurídicas cuyos administradores o representantes se encuentran en situaciones similares por actuaciones a nombre o en beneficio de las mismas;
- 2) DEROGADO;
- 3) Haber sido declarado en quiebra o en concurso de acreedores, mientras no fueren rehabilitados;
- 4) Ser funcionarios o empleados, con o sin remuneración, al servicio de los Poderes del Estado o de cualquier institución descentralizada, municipalidad u organismo que se financie con fondos públicos, sin perjuicio de lo previsto en el Artículo 258 de la Constitución de la República;
- 5) Haber dado lugar, por causa de la que hubiere sido declarado culpable, a la resolución firme de cualquier contrato celebrado con la Administración o a la suspensión temporal en el Registro de Proveedores y Contratistas en tanto dure la sanción. En el primer caso, la prohibición de contratar tendrá una duración de dos (2) años, excepto en aquellos casos en que haya sido objeto de resolución en sus contratos en dos ocasiones, en cuyo caso la prohibición de contratar será definitiva;
- 6) Ser cónyuge, persona vinculada por unión de hecho o parientes dentro del cuarto grado de consanguinidad o segundo de afinidad de cualquiera de los funcionarios

o empleados bajo cuya responsabilidad esté la precalificación de las empresas, la evaluación de las propuestas, la adjudicación o la firma del contrato;

- 7) Tratarse de sociedades mercantiles en cuyo capital social participen funcionarios o empleados públicos que tuvieren influencia por razón de sus cargos o participaren directa o indirectamente en cualquier etapa de los procedimientos de selección de contratistas. Esta prohibición se aplica también a las compañías que cuenten con socios que sean cónyuges, personas vinculadas por unión de hecho o parientes dentro del cuarto grado de consanguinidad o segundo de afinidad de los funcionarios o empleados a que se refiere el numeral anterior, o aquellas en las que desempeñen, puestos de dirección o de representación personas con esos mismos grados de relación o de parentesco; y,
- 8) Haber intervenido directamente o como asesores en cualquier etapa de los procedimientos de contratación o haber participado en la preparación de las especificaciones, planos, diseños o términos de referencia, excepto en actividades de supervisión de construcción.

ARTÍCULO 16. Funcionarios cubiertos por la inhabilidad. Para los fines del numeral 7) del Artículo anterior, se incluyen el Presidente de la República y los Designados a la Presidencia, los Secretarios y Subsecretarios de Estado, los Directores Generales o Funcionarios de igual rango de las Secretarías de Estado, los Diputados al Congreso Nacional, los Magistrados de la Corte Suprema de Justicia, los miembros del Tribunal Nacional de Elecciones, el Procurador y Subprocurador General de la República, el Contralor y Subcontralor General de la República, el Director y Subdirector General Probidad Administrativa, el Comisionado Nacional de Protección de los Derechos Humanos, el Fiscal General de la República y el Fiscal Adjunto, los mandos superiores de las Fuerzas Armadas, los Gerentes y Subgerentes o funcionarios de similares rangos de las instituciones descentralizadas del Estado, los Alcaldes y Regidores Municipales en el ámbito de la contratación de cada Municipalidad y los demás funcionarios o empleados públicos que por razón de sus cargos intervienen directa o indirectamente en los procedimientos de contratación.”

En fe de lo cual firmo la presente en la ciudad de [indicar ciudad], Departamento de [indicar departamento], a los [indicar fecha en letras] ([indicar fecha en números]) días de mes de [indicar mes] de [indicar año en letras] ([indicar año en números]).

Firma: _____

Esta declaración jurada debe presentarse en original con la firma autenticada ante notario (En caso de autenticarse por notario extranjero debe ser apostillado).

5. DECLARACIÓN JURADA DE CUMPLIMIENTO

Yo [indicar nombre del Contratista Individual o el Representante legal de la empresa oferente], mayor de edad, de estado civil [indicar estado civil del Contratista Individual o el Representante legal de la empresa oferente], de nacionalidad [indicar nacionalidad del Contratista Individual o el Representante legal de la empresa oferente], con domicilio en [indicar domicilio (ciudad o municipio y departamento) del Contratista Individual o el Representante legal de la empresa oferente] y con Documento Nacional de Identificación (DNI)/pasaporte N°. [Indicar número de Documento Nacional de Identificación (DNI) o de pasaporte del Contratista Individual o el Representante legal de la empresa oferente] actuando en mi condición de Contratista Individual o Representante legal de [Indicar el nombre de la empresa oferente / en caso de consorcio indicar al consorcio y a las empresas que lo integran]; por medio de la presente ratifico el cumplimiento en cuanto a la utilización del equipo mínimo requerido para la ejecución del proyecto con código No. **INFRA-M-0001F, "BACHEO DE CALLES CON MEZCLA ASFALTICA COLONIA LOARQUE"**, de acuerdo al listado indicado en la Sección VII. Especificaciones y Condiciones de Cumplimiento, y dar cumplimiento con todas las condiciones y estipulaciones que se deriven de la contratación objeto de esta Cotización.

LISTA DE EQUIPO MINIMO

	Descripción	Cantidad
1	Cortadora para concreto	1
2	Retroexcavadora	1
3	Volqueta de 5m3 o más	1
4	Compresor	1
5	Camión utilero distribuidor de asfalto	1
6	Compactador neumático	1
7	Compactador de rodillo	1
8	Torre de iluminación	1

En fe de lo cual firmo la presente en la ciudad de [indicar ciudad], Departamento de [indicar departamento], a los [indicar fecha en letras] ([indicar fecha en números]) días de mes de [indicar mes] de [indicar año en letras] ([indicar año en números]).

Firma y sello: _____

6. CONTRATO

CONTRATO No. XXXX/DCL/AMDC/2026.- CODIGO No. INFRA-M-0001F
“BACHEO DE CALLES CON MEZCLA ASFALTICA COLONIA LOARQUE”
COTIZACION No COT-AMDC-002-2026

Este contrato se celebra entre: **JUAN DIEGO ZELAYA AGULAR**, mayor de edad, casado, Licenciado en Administración de Empresa, hondureño y de este domicilio, con Documento Nacional de Identificación (DNI) número 0801-1975-05322, actuando en mi condición de Alcalde Municipal del Distrito Central, consta mi nombramiento como tal, Certificación No. 3055-2025, que contiene el Acta No. 62-2025 del Pleno de Consejeros de Consejo Nacional Electoral (CNE), Sobre la declaración de Elección Generales Nivel Electivo de Diputados y Diputadas Propietarios (as) y Suplentes al Congreso Nacional de la República y Miembros de Corporaciones Municipales y en el Acta de Traspaso de Mando de fecha 25 de enero de 2026, para efectos de este contrato en adelante denominado “el Comprador”, y **“EL CONTRATANTE”** por una parte y [**Nombre y datos del Contratista**], quien en lo sucesivo y para efectos de este contrato se denominará **“EL CONTRATISTA”** por la otra parte; por cuanto El Contratante desea que El Contratista ejecute por su cuenta y riesgo el contrato **“BACHEO DE CALLES CON MEZCLA ASFALTICA COLONIA LOARQUE”** Con Código No. **INFRA-M-0001F.- Cotización N° COT-AMDC-002-2026**; en adelante denominado “Las Obras” y El Contratante ha aceptado la oferta para la ejecución y terminación de dichas obras y la subsanación de cualquier defecto de las mismas; en consecuencia, este contrato atestigua lo siguiente:

1.- En este contrato las palabras y expresiones utilizadas, tendrán el mismo significado que en las respectivas Condiciones Generales y Especiales del Contrato a las que se hace referencia en adelante y las mismas se considerarán parte de este contrato y se leerán e interpretarán como parte del mismo.

2.- Los siguientes documentos constituyen parte integral del presente contrato, corren adjunto a este y serán leídos e interpretados en forma conjunta con él:

- a) Las Condiciones Generales del Contrato.
- b) Las Condiciones Especiales del Contrato.
- c) Las Especificaciones Técnicas Generales y Especiales
- d) El Formulario de Oferta, la Lista de Actividades y Cantidades y las Fichas de Precios Unitarios presentados por el Contratista en su Oferta
- e) La Notificación del Contratante al Contratista, de que se le ha adjudicado el Contrato; y
- f) Los Planos del proyecto.
- g) Orden de Inicio
- h) Garantías
- i) Modificaciones al documento de Cotización si las hubiere.

3.- El Contratista por este medio se obliga a desarrollar la obra contratada con apego estricto a los documentos componentes del Contrato, de acuerdo con el programa de trabajo aprobado, en un plazo de **sesenta (60)** días calendario.

4.- El Contratante por este medio se compromete a pagar al contratista como retribución por la ejecución y terminación de las Obras y la subsanación de los defectos el precio del contrato o aquellas sumas que resulten pagaderas bajo las disposiciones del contrato en el plazo y en la forma establecidas en este y de acuerdo al cumplimiento de requisitos para la ejecución del pago.

5.- El monto del contrato asciende a la cantidad de **[Monto en letras]. ([Monto en números])**

6.- CLÁUSULA DE INTEGRIDAD. Las Partes, en cumplimiento a lo establecido en el Artículo 7 de la Ley de Transparencia y Acceso a la Información Pública (LTAIP), y con la convicción de que evitando las prácticas de corrupción podremos apoyar la consolidación de una cultura de transparencia, equidad y rendición de cuentas en los procesos de contratación y adquisiciones del Estado y la AMDC, para así fortalecer las bases del Estado de Derecho, nos comprometemos libre y voluntariamente a: 1.- Mantener el más alto nivel de conducta ética, moral y de respeto a las leyes de la República, así como los valores de: INTEGRIDAD, LEALTAD CONTRACTUAL, EQUIDAD, TOLERANCIA, IMPARCIALIDAD Y DISCRECIÓN CON LA INFORMACIÓN CONFIDENCIAL QUE MANEJAMOS, ABSTENIÉndonos DE DAR DECLARACIONES PÚBLICAS SOBRE LA MISMA. 2.- Asumir una estricta observancia y aplicación de los principios fundamentales bajo los cuales se rigen los procesos de contratación y adquisiciones públicas establecidos en la Ley de Contratación del Estado, tales como: transparencia, igualdad y libre competencia. 3.- Que durante la ejecución del Contrato ninguna persona que actúe debidamente autorizada en nuestro nombre y representación y que ningún empleado o trabajador, socio o asociado, autorizado o no, realizar: a) Prácticas Corruptivas: entendiendo estas como aquellas en la que se ofrece dar, recibir, o solicitar directa o indirectamente, cualquier cosa de valor para influenciar las acciones de la otra parte;b) Prácticas Colusorias: entendiendo estas como aquellas en las que denoten, sugieran o demuestren que existe un acuerdo malicioso entre dos o más partes o entre una de las partes y uno o varios terceros, realizado con la intención de alcanzar un propósito inadecuado, incluyendo influenciar en forma inapropiada las acciones de la otra parte. 4.- Revisar y verificar toda la información que deba ser presentada a través de terceros a la otra parte, para efectos del Contrato y dejamos manifestado que durante el proceso de contratación o adquisición causa de este Contrato, la información intercambiada fue debidamente revisada y verificada, por lo que ambas partes asumen y asumirán la responsabilidad por el suministro de información inconsistente, imprecisa o que no corresponda a la realidad, para efectos de este Contrato. 5.- Mantener la debida confidencialidad sobre toda la información a que se tenga acceso por razón del Contrato, y no proporcionarla ni divulgarla a terceros y a su vez, abstenernos de utilizarla para fines distintos. 6.- Aceptar las consecuencias a que hubiere lugar, en caso de declararse el incumplimiento de alguno de los compromisos de esta Cláusula por Tribunal competente, y sin perjuicio de la responsabilidad civil o penal en la que se incurra. 7.- Denunciar en forma oportuna ante las autoridades correspondientes cualquier hecho o acto irregular cometido por nuestros empleados o trabajadores, socios o asociados, del cual se tenga un indicio razonable y que pudiese ser constitutivo de responsabilidad civil y/o penal. Lo anterior se extiende a los subcontratistas con los cuales el Contratista o Consultor contrate, así como a los socios, asociados, ejecutivos y trabajadores de aquellos. El incumplimiento de cualquiera de los enunciados de esta cláusula dará Lugar: a.- De parte del Contratista o Consultor: i. A la inhabilitación para contratar con la AMDC, sin perjuicio de las responsabilidades que pudieren deducirse. ii. A la aplicación al trabajador, ejecutivo, representante, socio, asociado o apoderado que haya incumplido esta Cláusula, de las sanciones o medidas disciplinarias derivadas del régimen laboral y, en su caso entablar las acciones legales que correspondan. b. De parte del Contratante: i. A la eliminación definitiva (del Contratista o Consultor y a los subcontratistas responsables o que pudiendo hacerlo no denunciaron la irregularidad de su Registro de Proveedores y Contratistas que al efecto llevaré para no ser sujeto de elegibilidad futura en procesos de contratación. ii. A la aplicación al empleado o funcionario infractor, de las sanciones que correspondan

según el Código de Conducta Ética del Servidor Público, sin perjuicio de exigir la responsabilidad administrativa, civil y/o penal a las que hubiere lugar.

7.- CLAUSULA: RECORTE PRESUPUESTARIO, (ARTICULO 106 DE LAS DGP, año 2026). En caso de recorte presupuestario de fondos nacionales que se efectuó por razón de la situación económica y financiera del país, disminución en la recaudación de ingresos en relación con los gastos proyectados u otra situación de emergencia, podrá dar lugar a la rescisión o resolución del contrato, sin más obligación por parte del Estado, que al pago correspondiente a las obras o servicios ya ejecutados a la fecha de vigencia de la rescisión o resolución del contrato.

8.- CLÁUSULA PENAL: Las partes, en cumplimiento a lo establecido en el Artículo 38 a la Ley de Contratación del Estado, aprobado mediante decreto No. 266-2013 que contiene la Ley para Optimizar la Administración Pública, mejorar los Servicios a la Ciudadanía y Fortalecimiento de la Transparencia en el Gobierno, en la que se estipule la indemnización que se pagara en caso de incumplimiento de las partes, nos comprometemos libre y voluntariamente: 1) A mantener el más alto nivel de Lealtad y cumplimiento Contractual en la ejecución de los contratos de consultoría, bienes, servicios y obra pública. 2) Que si durante la ejecución del Contrato, este se resolviera por causas imputables: a) Al contratista la administración declarará de oficio y hará efectiva la garantía de cumplimiento cuando fuere firme el acuerdo correspondiente. b) A la administración de las cláusulas del contrato originará su resolución solo en los casos previstos en la Ley de Contratación del Estado, en tal caso el contratista tendrá derecho al pago de la parte de la prestación ejecutada y al pago de los daños y perjuicios que por tal causa se le ocasionen. 3) En caso de que el Contratista no realice las actividades comprendidas en el contrato, en cuanto a la entrega de los bienes, servicios o la obra pública y no concluya las responsabilidades señaladas en el mismo en el plazo estipulado pagara al Órgano Contratante por daños y perjuicios. ocasionados por el incumplimiento una suma equivalente al porcentaje del precio de entrega de los servicios, bienes y obra pública atrasados. Hasta alcanzar el máximo de lo establecido. 4) A aceptar las consecuencias a que hubiere lugar, en caso de declararse el incumplimiento de alguno de los compromisos de esta Clausula por Tribunal competente, y sin perjuicio de la responsabilidad civil o penal en la que incurra, el Proveedor al no cumplir con la entrega de la totalidad o parte de las actividades, bienes, servicios y obra pública dentro del período especificado en el Contrato, sin perjuicio de los demás recursos que el Órgano Contratante tenga en virtud del Contrato, éste podrá deducir del precio del Contrato por concepto de liquidación de daños y perjuicios. 5) A la indemnización de perjuicios que se cause a cualquiera de las partes contratantes por incumplimiento de una de ellas en la ejecución del contrato. 6) el incumplimiento de cualquiera de los enunciados de esta cláusula dará lugar: a. De parte del Contratista o Consultor: A la inhabilitación para contratar con el Estado, sin perjuicio de las responsabilidades que pudieren deducirsele. ii A la aplicación al trabajador, ejecutivo, representante, socio, asociado o apoderado que haya incumplido esta Clausula, de las sanciones o medidas disciplinarias derivadas del régimen laboral, y en su caso entablar las acciones legales que correspondan.

9.- "CLÁUSULA ANTIFRAUDE Y PREVENCIÓN DE LA CORRUPCIÓN: El proveedor, contratista o consultor este obligado a observar las más estrictas normas legales durante el proceso de ejecución del contrato, de conformidad a lo siguiente:

I. A efecto de la presente cláusula, se definen las siguientes expresiones:

- a) "Práctica fraudulenta" cuando un funcionario o empleado público que, interviniendo por razón de su cargo en cualesquiera de las modalidades de contratación pública o en liquidaciones de efectos o haberes públicos, se concierta con los interesados o usa otro artificio para defraudar a cualquier ente público.
- b) "Prácticas coercitivas" significa hacer daño o amenazar de hacer daño, directa o indirectamente, a personas o a su propiedad para influir o para afectar la ejecución de un contrato.
- c) "Cohecho" también conocido como soborno, es cuando un funcionario o empleado público que, en provecho propio o de un tercero, recibe, solicita o acepta, por sí o por persona interpuesta, dádiva, favor, promesa o retribución de cualquier clase para realizar un acto propio de su cargo.
- d) "Extorsión o instigación al delito" Quien con violencia o intimidación y ánimo de lucro, obliga o trata de obligar a otro a realizar u omitir un acto o negocio jurídico en perjuicio de su patrimonio o el de un tercero.
- e) "Tráfico de influencias" es cuando un particular influye en un funcionario o empleado público, prevaliéndose de cualquier situación derivada de su relación personal con éste o con otro funcionario o empleado público, para conseguir una resolución de naturaleza pública, que le pueda generar directa o indirectamente un beneficio o ventaja indebidos de cualquier naturaleza para sí o para un tercero.

2. El Contratante, anulará el contrato, sin responsabilidad para el contratante, si se determina que el proveedor seleccionado para dicha adjudicación ha participado directamente o a través de un agente o representante, en actividades corruptas, fraudulentas, colusorias, coercitivas o cualquier otra de las enunciadas en el numeral 1 de la presente cláusula, al competir por el contrato en cuestión.

3. El Contratante, anulará la adjudicación del contrato, sin responsabilidad para el contratante, si determina en cualquier momento que los representantes o socios del adjudicatario han participado en prácticas corruptas, fraudulentas, colusorias o coercitivas durante el proceso de Cotización o de la ejecución de dicho contrato, y sin que el adjudicatario hubiera adoptado medidas oportunas y apropiadas y que el Contratante considere satisfactorias para corregir la situación.

4. El Contratante, notificará a la Oficina Normativa de Contratación y Adquisiciones del Estado (ONCAE) cuando las empresas o individuos incurran en estas faltas, una vez hayan agotado el procedimiento legal interno y cuenten con resolución firme emitida por la institución contratante, para lo cual la ONCAE deberá hacer las anotaciones en el Registro de Proveedores del Estado y determinar si se debe aplicar la sanción de suspensión del Registro de Proveedores de conformidad al procedimiento establecido en la Ley de Contratación del Estado y su Reglamento.

5. El ente contratante tendrá el derecho a exigir a los proveedores, contratistas o consultores o a quien éste designe, inspeccionar los registros contables, estados financieros y otros documentos relacionados con la ejecución del contrato y auditarlos por auditores designados por el Ente Competente, sin que medie objeción alguna por parte del proveedor, contratista o consultor.

Asimismo, el proveedor, contratista o consultor, se adhiere, conoce, acepta y se compromete a:

I. Cumplir pacto de integridad que incluye el compromiso de prevenir o evitar prácticas fraudulentas, coercitivas, colusorias o cualquier otra de las enunciadas en el numeral 1 de la presente cláusula, con el fin de prevenir actividades corruptas e ilícitas, controlar que las partes cumplan con el contrato y compromiso asumido.

2. Conducirse en todo momento, tanto él como sus agentes, representantes, socios o terceros sujetos a su influencia determinante, con honestidad, probidad, veracidad e integridad y de no cometer acto ilegales o de corrupción, directa o indirectamente o a través de sus socios, accionistas, integrantes de los órganos de administración, apoderados, representantes legales, funcionarios, asesores y personas vinculadas, tomando las medidas necesarias para asegurar que ninguna de las personas antes indicadas practiquen los actos señalados.
3. No dar soborno para el uso o beneficio de cualquier persona o entidad, con el fin de influir o inducir a un funcionario o servidor público, para obtener cualquier beneficio o ventaja indebida.
4. No usar el tráfico de influencias con el fin de obtener un beneficio o ventaja indebida para el instigador del acto o para cualquier otra persona."

En testimonio de lo cual, las partes firmamos el presente Contrato de conformidad con las leyes de la República de Honduras a los _____ días de _____ de dos mil _____.

Juan Diego Zelaya
Alcalde Municipal

CONTRATANTE

[Nombre del Contratista o Representante Legal]

[Nombre de la empresa]

[Rtn]

CONTRATISTA

SECCIÓN V. CONDICIONES GENERALES DEL CONTRATO
--

ÍNDICE DE CLÁUSULAS

A. DISPOSICIONES GENERALES	45
1. Definiciones	45
2. Interpretación	47
3. Idioma y Ley Aplicables.....	47
4. Decisiones del Gerente de Obras.....	48
5. Delegación de funciones.....	48
6. Comunicaciones	48
7. Subcontratos.....	48
8. Otros Contratistas.....	48
9. Personal	48
10. Riesgos del Contratante y del Contratista	49
11. Riesgos del Contratante.....	49
12. Riesgos del Contratista	49
13. Seguros.....	49
14. Informes de investigación del Sitio de las Obras.....	50
15. Consultas acerca de las Condiciones Especiales del Contrato.....	50
16. Construcción de las Obras por el Contratista.....	50
17. Terminación de las Obras en la fecha prevista	50
18. Aprobación por el Gerente de Obras.....	50
19. Seguridad	51
20. Descubrimientos	51
21. Toma de posesión del Sitio de las Obras	51
22. Acceso al Sitio de las Obras.....	51
23. Instrucciones, Inspecciones y Auditorías	51
24. Controversias	51
25. Procedimientos para la solución de controversias.....	52
26. Recursos contra la resolución del Contratante.....	52
27. Programa.....	52
28. Prórroga de la Fecha Prevista de Terminación	53
29. Aceleración de las Obras.....	53
30. Demoras ordenadas por el Gerente de Obras.....	53
31. Reuniones administrativas.....	53
32. Advertencia Anticipada.....	53
C. CONTROL DE CALIDAD	54
33. Identificación de Defectos	54
34. Pruebas	54
35. Corrección de Defectos.....	54

36.	Defectos no corregidos	54
D. Control de Costos		54
37.	Lista de Cantidades Valoradas (Presupuesto de la Obra)	54
38.	Desglose de Costos	55
39.	Variaciones.....	55
40.	Pagos de las Variaciones	55
41.	Proyeccionesde Flujo de Efectivos.....	56
42.	Estimaciones de Obra	56
43.	Pagos.....	56
44.	Eventos Compensables	57
45.	Impuestos	58
46.	Monedas	58
47.	Ajustes de Precios	58
48.	Multas	58
49.	Bonificaciones	59
50.	Pago de anticipo	59
51.	Garantías.....	59
52.	Trabajos por día	60
53.	Costo de reparaciones	60
E. FINALIZACIÓN DEL CONTRATO		61
54.	Terminación de las Obras	61
55.	Recepción de las Obras.....	61
56.	Liquidación final.....	61
57.	Manuales de Operación y de Mantenimiento.....	62
58.	Terminación del Contrato.....	62
59.	Fraude y Corrupción.....	64
60.	Pagos posteriores a la terminación del Contrato	65
61.	Derechos de propiedad.....	66
62.	Liberación de cumplimiento	66

CONDICIONES GENERALES DEL CONTRATO**A. DISPOSICIONES GENERALES****1. Definiciones**

- 1.1 Las palabras y expresiones definidas aparecen en negrillas
- (a) El **Conciliador** es la persona nombrada en forma conjunta por el Contratante y el Contratista o en su defecto, por la Autoridad Nominadora de conformidad con la cláusula 26.1 de estas **CGC**, para resolver en primera instancia cualquier controversia, de conformidad con lo dispuesto en las cláusulas 24 y 25 de estas **CGC**,
- (b) La **Lista de Cantidades Valoradas (Presupuesto de la Obra)** es la lista debidamente preparada por el Oferente, con indicación de las cantidades y precios, que forma parte de la Oferta.
- (c) **Eventos Compensables** son los definidos en la cláusula 44 de estas **CGC**
- (d) La **Fecha de Terminación** es la fecha de terminación de las Obras, certificada por el Gerente de Obras de acuerdo con la Subcláusula 54.1 de estas **CGC**.
- (e) El **Contrato** es el Contrato entre el Contratante y el Contratista para ejecutar, terminar y mantener las Obras. Comprende los documentos enumerados en la Subcláusula 2.3 de estas **CGC**.
- (f) El **Contratista** es la persona natural o jurídica, cuya Oferta para la ejecución de las Obras ha sido aceptada por el Contratante.
- (g) La **Oferta del Contratista** es el documento de Cotización que fue completado y entregado por el Contratista al Contratante.
- (h) El **Precio del Contrato** es el precio establecido en la Notificación de la Resolución de Adjudicación y subsecuentemente, según sea ajustado de conformidad con las disposiciones del Contrato.
- (i) **Días** significa días calendario;
- (j) **Meses** significa meses calendario.
- (k) **Trabajos por día** significa una variedad de trabajos que se pagan en base al tiempo utilizado por los empleados y equipos del Contratista, en adición a los pagos por concepto de los materiales y planta conexos.
- (l) **Defecto** es cualquier parte de las Obras que no haya sido terminada conforme al Contrato.
- (m) El **Certificado de Responsabilidad por Defectos** es el certificado emitido por el Gerente de Obras una vez que el Contratista ha corregido los defectos.
- (n) El **Período de Responsabilidad por Defectos** es el período estipulado en la Subcláusula 35.1 de las **CEC** y calculado a partir de la fecha de terminación.

- (o) Los **Planos** incluye los cálculos y otra información proporcionada o aprobada por el Gerente de Obras para la ejecución del Contrato.
- (p) El **Contratante** es la Alcaldía Municipal del Distrito Central quien contrata con el Contratista para la ejecución de las Obras, según se estipula en las **CEC**.
- (q) **Equipos** es la maquinaria y los vehículos del Contratista que han sido trasladados transitoriamente al Sitio de las Obras para la construcción de las Obras.
- (r) El **Precio Inicial del Contrato** es el Precio del Contrato indicado en la Notificación de la Resolución de Adjudicación del Contratante.
- (s) La **Fecha Prevista de Terminación** de las Obras es la fecha en que se prevé que el Contratista deba terminar las Obras y que se especifica en las **CEC**. Esta fecha podrá ser modificada únicamente por el Contratante mediante una prórroga del plazo o una orden de acelerar los trabajos.
- (t) **Materiales** son todos los suministros, inclusive bienes consumibles, utilizados por el Contratista para ser incorporados en las Obras.
- (u) **Planta** es cualquiera parte integral de las Obras que tenga una función mecánica, eléctrica, química o biológica.
- (v) El **Gerente de Obras** es la persona cuyo nombre **se** indica en las **CEC** (o cualquier otra persona competente nombrada por el Contratante con notificación al Contratista, para actuar en reemplazo del Gerente de Obras), responsable de supervisar la ejecución de las Obras.
- (w) **CEC** significa las Condiciones Especiales del Contrato.
- (x) El **Sitio de las Obras** es el sitio definido como tal en las **CEC**.
- (y) Los **Informes de Investigación del Sitio de las Obras**, incluidos en los documentos de Cotización, son informes de tipo interpretativo, basados en hechos, y que se refieren a las condiciones de la superficie y en el subsuelo del Sitio de las Obras.
- (z) **Especificaciones** significa las especificaciones de las Obras incluidas en el Contrato y cualquier modificación o adición hecha o aprobada por el Contratante.

- (aa) La **Fecha de Inicio** es la fecha más tardía en la que el Contratista deberá empezar la ejecución de las Obras y que está estipulada en las **CEC**. No coincide necesariamente con ninguna de las fechas de toma de posesión del Sitio de las Obras.
- (bb) **Subcontratista** es una persona natural o jurídica, contratada por el Contratista para realizar una parte de los trabajos del Contrato, y que incluye trabajos en el Sitio de las Obras.
- (cc) **Obras Provisionales** son las obras que el Contratista debe diseñar, construir, instalar y retirar, y que son necesarias para la construcción o instalación de las Obras.
- (dd) Una **Variación** es una instrucción impartida por el Contratante que modifica las Obras.
- (ee) Las **Obras** es todo aquello que el Contrato exige al Contratista construir, instalar y entregar al Contratante como se define en las **CEC**.

2. Interpretación

- 2.1 Para la interpretación de estas **CGC**, si el contexto así lo requiere, el singular significa también el plural, y el masculino significa también el femenino y viceversa. Los encabezamientos de las cláusulas no tienen relevancia por sí mismos. Las palabras que se usan en el Contrato tienen su significado corriente a menos que se las defina específicamente. El Supervisor proporcionará aclaraciones a las consultas sobre estas **CGC**.
- 2.2 Si las **CEC** estipulan la terminación de las Obras por secciones, las referencias que en las **CGC** se hacen a las Obras, a la Fecha de Terminación y a la Fecha Prevista de Terminación aplican a cada Sección de las Obras (excepto las referencias específicas a la Fecha de Terminación y de la Fecha Prevista de Terminación de la totalidad de las Obras).
- 2.3 Los documentos que constituyen el Contrato se interpretarán en el siguiente orden de prioridad:
 - (a) Contrato,
 - (b) Notificación de la Resolución de Adjudicación,
 - (c) Oferta,
 - (e) Condiciones Generales del Contrato,
 - (d) Condiciones Especiales del Contrato,
 - (f) Especificaciones,
 - (g) Planos,
 - (h) Lista de Cantidades valoradas (Presupuesto de la Obra), y
 - (i) Cualquier otro documento que en las **CEC** se especifique que forma parte integral del Contrato.

3. Idioma y Ley Aplicables

- 3.1 El idioma del Contrato será el español y la ley que lo regirá será la hondureña.

- 4. Decisiones del Gerente de Obras** 4.1 Salvo cuando se especifique otra cosa, el Gerente de Obras, en representación del Contratante, podrá dirigir órdenes e instrucciones al Contratista para la correcta ejecución del contrato, de acuerdo con los planos y especificaciones contractuales y teniendo en cuenta las disposiciones de la Ley de Contratación del Estado y su Reglamento
- 5. Delegación de funciones** 5.1 El Gerente de Obras, después de notificar al Contratista, podrá delegar en otras personas, cualquiera de sus deberes y responsabilidades y, asimismo, podrá cancelar cualquier delegación de funciones, después de notificar al Contratista.
- 6. Comunicaciones** 6.1 Las comunicaciones cursadas entre las partes a las que se hace referencia en las Condiciones del Contrato sólo serán válidas cuando sean formalizadas por escrito. Las notificaciones entrarán en vigor una vez que sean entregadas.
- 7. Subcontratos** 7.1 El Contratista sólo podrá subcontratar trabajos si cuenta con la aprobación del Contratante. La subcontratación no altera las obligaciones del Contratista.
- 7.2La aprobación de la subcontratación deberá ser expresa, por escrito, con indicación de su objeto y de las condiciones económicas. Los trabajos que se subcontraten con terceros, no excedan del cuarenta por Ciento (40%) del monto del Contrato.
- 7.2Tampoco podrá el Contratista ceder el Contrato sin la aprobación por escrito del Contratante.
- 8. Otros Contratistas** 8.1 El Contratista deberá cooperar y compartir el Sitio de las Obras con otros contratistas, autoridades públicas, empresas de servicios públicos y el Contratante en las fechas señaladas en la Lista de Otros Contratistas indicada en las **CEC**. El Contratista también deberá proporcionarles a éstos las instalaciones y servicios que se describen en dicha Lista. El Contratante podrá modificar la Lista de Otros Contratistas y deberá notificar al respecto al Contratista.
- 9. Personal** 9.1 El Contratista deberá emplear el personal clave enumerado en la Lista de Personal Clave, de conformidad con lo indicado en las **CEC**, para llevar a cabo las funciones especificadas en la Lista, u otro personal aprobado por el Gerente de Obras. El Gerente de Obras aprobará cualquier reemplazo de personal clave solo si las calificaciones, habilidades, preparación, capacidad y experiencia del personal propuesto son iguales o superiores a las del personal que figura en la Lista.
- 9.2 Si el Gerente de Obras solicita al Contratista la remoción de un integrante de la fuerza laboral del Contratista, indicando las causas que motivan el pedido, el Contratista se asegurará que dicha persona se retire del Sitio de las Obras dentro de los siete (7) días siguientes y no

- tenga ninguna otra participación en los trabajos relacionados con el Contrato.
- 10. Riesgos del Contratante y del Contratista** 10.1 Son riesgos del Contratante los que en este Contrato se estipulen que corresponden al Contratante, y son riesgos del Contratista los que en este Contrato se estipulen que corresponden al Contratista.
- 11. Riesgos del Contratante** 11.1 Desde la Fecha de Inicio de las Obras hasta la fecha de emisión del Certificado de Corrección de Defectos, son riesgos del Contratante:
- (a) Los riesgos de lesiones personales, de muerte, o de pérdida o daños a la propiedad (sin incluir las Obras, Planta, Materiales y Equipos) como consecuencia de:
 - (i) el uso u ocupación del Sitio de las Obras por las Obras, o con el objeto de realizar las Obras, como resultado inevitable de las Obras, o
 - (ii) negligencia, violación de los deberes establecidos por la ley, o interferencia con los derechos legales por parte del Contratante o cualquiera persona empleada por él o contratada por él, excepto el Contratista.
 - (b) El riesgo de daño a las Obras, Planta, Materiales y Equipos, en la medida en que ello se deba a fallas del Contratante o en el diseño hecho por el Contratante, o a una guerra o contaminación radioactiva que afecte directamente al país donde se han de realizar las Obras.
- 11.2 Desde la Fecha de Terminación hasta la fecha de emisión del Certificado de Corrección de Defectos, será riesgo del Contratante la pérdida o daño de las Obras, Planta y Materiales, excepto la pérdida o daños como consecuencia de:
- (a) un defecto que existía en la Fecha de Terminación;
 - (b) un evento que ocurrió antes de la Fecha de Terminación, y que no constituía un riesgo del Contratante; o
 - (c) las actividades del Contratista en el Sitio de las Obras después de la Fecha de Terminación.
- 12. Riesgos del Contratista** 12.1 Desde la Fecha de Inicio de las Obras hasta la fecha de emisión del Certificado de Corrección de Defectos, cuando los riesgos de lesiones personales, de muerte y de pérdida o daño a la propiedad (incluyendo, sin limitación, las Obras, Planta, Materiales y Equipo) no sean riesgos del Contratante, serán riesgos del Contratista
- 13. Seguros** 13.1 El Contratista deberá contratar seguros emitidos en el nombre conjunto del Contratista y del Contratante, para cubrir el período comprendido entre la Fecha de Inicio y el vencimiento del Período de Responsabilidad por Defectos, por los montos totales y los montos deducibles

- estipulados en las **CEC**, los siguientes eventos constituyen riesgos del Contratista:
- (a) pérdida o daños a las Obras, Planta y Materiales;
 - (b) pérdida o daños a los Equipos;
 - (c) pérdida o daños a la propiedad (sin incluir las Obras, Planta, Materiales y Equipos) relacionada con el Contrato, y
 - (d) lesiones personales o muerte.
- 13.2 El Contratista deberá entregar al Gerente de Obras, para su aprobación, las pólizas y los certificados de seguro antes de la Fecha de Inicio. Dichos seguros deberán contemplar indemnizaciones pagaderas en los tipos y proporciones de monedas requeridos para rectificar la pérdida o los daños o perjuicios ocasionados.
- 13.3 Si el Contratista no proporcionara las pólizas y los certificados exigidos, el Contratante podrá contratar los seguros cuyas pólizas y certificados debería haber suministrado el Contratista y podrá recuperar las primas pagadas por el Contratante de los pagos que se adeuden al Contratista, o bien, si no se le adeudara nada, considerarlas una deuda del Contratista.
- 13.4 Las condiciones del seguro no podrán modificarse sin la aprobación del Gerente de Obras.
- 13.5 Ambas partes deberán cumplir con todas las condiciones de las pólizas de seguro.
- 14. Informes de investigación del Sitio de las Obras**
- 14.1 El Contratista, al preparar su Oferta, se basará en los informes de investigación del Sitio de las Obras indicados en las **CEC**, además de cualquier otra información de que disponga el Oferente.
- 15. Consultas acerca de las Condiciones Especiales del Contrato**
- 15.1 El Supervisor responderá a las consultas sobre las **CEC**.
- 16. Construcción de las Obras por el Contratista**
- 16.1 El Contratista deberá construir e instalar las Obras de conformidad con las Especificaciones y los Planos.
- 17. Terminación de las Obras en la fecha prevista**
- 17.1 El Contratista podrá iniciar la construcción de las Obras en la Fecha de Inicio y deberá ejecutarlas de acuerdo con el Programa que hubiera presentado, con las actualizaciones que el Contratante hubiera aprobado, y terminarlas en la Fecha Prevista de Terminación.
- 18. Aprobación por el Gerente de Obras**
- 18.1 El Contratista será responsable por el diseño de las obras provisionales.
- 18.2 El Contratista deberá obtener las aprobaciones del diseño de las obras provisionales por parte de terceros cuando sean necesarias.

- 18.3 Todos los planos preparados por el Contratista para la ejecución de las obras definitivas deberán ser aprobados previamente por el Supervisor (Si lo hubiere) y el Gerente de Obras antes de su utilización.
- 19. Seguridad**
- 19.1 El Contratista será responsable por la seguridad de todas las actividades en el Sitio de las Obras.
- 19.2 El Contratista deberá suministrar a sus trabajadores los equipos e implementos necesarios de protección y tomará las medidas necesarias para mantener en sus campamentos y en la obra, la higiene y seguridad en el trabajo, según las disposiciones sobre la materia.
- 20. Descubrimientos**
- 20.1 Cualquier elemento de interés histórico o de otra naturaleza o de gran valor que se descubra inesperadamente en la zona de las obras será de propiedad del Contratante. El Contratista deberá notificar al Gerente de Obras acerca del descubrimiento y seguir las instrucciones que éste imparta sobre la manera de proceder.
- 21. Toma de posesión del Sitio de las Obras**
- 21.1 El Contratante traspasará al Contratista la posesión de la totalidad del Sitio de las Obras. Si no se traspasara la posesión de alguna parte en la fecha estipulada en las CEC, se considerará que el Contratante ha demorado el inicio de las actividades pertinentes y que ello constituye un evento compensable.
- 22. Acceso al Sitio de las Obras**
- 22.1 El Contratista deberá permitir al Gerente de Obras, y a cualquier persona autorizada por éste, el acceso al Sitio de las Obras y a cualquier lugar donde se estén realizando o se prevea realizar trabajos relacionados con el Contrato.
- 23. Instrucciones, Inspecciones y Auditorías**
- 23.1 El Contratista deberá cumplir todas las instrucciones del Gerente de Obras que se ajusten a los planos y especificaciones contractuales y teniendo en cuenta las disposiciones de la Ley de Contratación del Estado y su Reglamento.
- 23.2 El Contratista permitirá que la AMDC inspeccione las cuentas, registros contables y archivos del Contratista relacionados con la presentación de ofertas y la ejecución del contrato y realice auditorías por medio de auditores designados por la AMDC, si así lo requiere la AMDC. Para estos efectos, el Contratista deberá conservar todos los documentos y registros relacionados con el proyecto financiado por la AMDC, por un período de cinco (5) años luego de terminado el trabajo. Igualmente, entregará a la AMDC todo documento necesario para la investigación pertinente sobre denuncias de fraude y corrupción y ordenará a los individuos, empleados o agentes del Contratista que tengan conocimiento del proyecto financiado por la AMDC a responder a las consultas provenientes de personal de la AMDC.
- 24. Controversias**
- 24.1 Cualquier divergencia que se presente sobre un asunto que no se resuelva mediante un arreglo entre el Contratista y el Contratante,

deberá ser resuelto por éste, quien previo estudio del caso dictará su resolución y la comunicará al reclamante.

- | | |
|---|--|
| 25. Procedimientos para la solución de controversias | 25.1 En el caso de controversias el Contratante interpretará mediante acto administrativo motivado, las cláusulas objeto de la discrepancia, resolviendo las dudas que resultaren. Esta potestad se ejercitará por medio del órgano administrativo de mayor jerarquía responsable de la ejecución del contrato, con audiencia del Contratista; y sin perjuicio de los recursos legales que correspondan. |
| 26. Recursos contra la resolución del Contratante | 26.1 Contra la resolución del Contratante quedará expedita la vía judicial ante los tribunales de lo Contencioso Administrativo, salvo que las CEC establezcan la posibilidad de acudir al Arbitraje. |

B. CONTROL DE PLAZOS

- | | |
|---------------------|---|
| 27. Programa | <p>27.1 Dentro del plazo establecido en las CEC y después de la fecha de la Notificación de la Resolución de Adjudicación, el Contratista presentará al Supervisor, para su opinión y posterior aprobación por el Contratante, un Programa en el que consten las metodologías generales, la organización, la secuencia y el calendario de ejecución de todas las actividades relativas a las Obras.</p> <p>27.2 El Programa actualizado será aquel que refleje los avances reales logrados en cada actividad y los efectos de tales avances en el calendario de ejecución de las tareas restantes, incluyendo cualquier cambio en la secuencia de las actividades.</p> <p>27.3 El Contratista deberá presentar al Supervisor para su opinión y posterior aprobación por el Contratante, un Programa con intervalos iguales que no excedan el período establecidos en las CEC. Si el Contratista no presenta dicho Programa actualizado dentro de este plazo, el Supervisor podrá retener el monto especificado en las CEC de la próxima estimación de obra y continuar reteniendo dicho monto hasta el pago que prosiga a la fecha en la cual el Contratista haya presentado el Programa atrasado.</p> <p>27.4 La aprobación del Programa no modificará de manera alguna las obligaciones del Contratista. El Contratista podrá modificar el Programa y presentarlo nuevamente al Supervisor en cualquier momento. El Programa modificado deberá reflejar los efectos de las Variaciones y de los Eventos Compensables.</p> |
|---------------------|---|

- 28. Prórroga de la Fecha Prevista de Terminación**
- 28.1 El Contratante deberá prorrogar la Fecha Prevista de Terminación cuando se produzca un Evento Compensable o se ordene una Variación que haga imposible la terminación de las Obras en la Fecha Prevista de Terminación sin que el Contratista adopte medidas para acelerar el ritmo de ejecución de los trabajos pendientes y que le genere gastos adicionales.
- 28.2 El Contratante determinará si debe prorrogarse la Fecha Prevista de Terminación y por cuánto tiempo, dentro de los veintiún (21) días siguientes a la fecha en que el Contratista solicite al Contratante una decisión sobre los efectos de una Variación o de un Evento Compensable y proporcione toda la información sustentadora. Si el Contratista no hubiere dado aviso oportuno acerca de una demora o no hubiere cooperado para resolverla, la demora debida a esa falla no será considerada para determinar la nueva Fecha Prevista de Terminación.
- 29. Aceleración de las Obras**
- 29.1 Cuando el Contratante quiera que el Contratista finalice las Obras antes de la Fecha Prevista de Terminación, el Contratante deberá solicitar al Contratista propuestas valoradas para conseguir la necesaria aceleración de la ejecución de los trabajos. Si el Contratante aceptara dichas propuestas, la Fecha Prevista de Terminación será modificada como corresponda y ratificada por el Contratante y el Contratista.
- 29.2 Si las propuestas con precios del Contratista para acelerar la ejecución de los trabajos son aceptadas por el Contratante, dichas propuestas se tratarán como Variaciones y los precios de las mismas se incorporarán al Precio del Contrato.
- 30. Demoras ordenadas por el Gerente de Obras**
- 30.1 El Gerente de Obras podrá ordenar al Contratista que demore la iniciación o el avance de cualquier actividad comprendida en las Obras.
- 31. Reuniones administrativas**
- 31.1 Tanto el Gerente de Obras como el Contratista y el Supervisor podrán solicitar a la otra parte que asista a reuniones administrativas. El objetivo de dichas reuniones será la revisión de la programación de los trabajos pendientes y la resolución de asuntos planteados conforme con el procedimiento de Advertencia Anticipada descrito en la Cláusula 32.
- 31.2 El Supervisor deberá llevar un registro de lo tratado en las reuniones administrativas y suministrar copias del mismo a los asistentes y al Contratante. Ya sea en la propia reunión o con posterioridad a ella, el Gerente de Obras deberá decidir y comunicar por escrito a todos los asistentes sus respectivas obligaciones en relación con las medidas que deban adoptarse.
- 32. Advertencia Anticipada**
- 32.1 El Contratista deberá advertir al Supervisor lo antes posible sobre futuros eventos o circunstancias específicas que puedan perjudicar la calidad de los trabajos, elevar el Precio del Contrato o demorar la

ejecución de las Obras. El Supervisor podrá solicitarle al Contratista que presente una estimación de los efectos esperados que el futuro evento o circunstancia podrían tener sobre el Precio del Contrato y la Fecha de Terminación. El Contratista deberá proporcionar dicha estimación tan pronto como le sea razonablemente posible.

- 32.2 El Contratista colaborará con el Supervisor en la preparación y consideración de posibles maneras en que cualquier participante en los trabajos pueda evitar o reducir los efectos de dicho evento o circunstancia y para ejecutar las instrucciones que consecuentemente ordenare el Gerente de Obras.

C. CONTROL DE CALIDAD

33. Identificación de Defectos	33.1 El Supervisor controlará el trabajo del Contratista y le notificará de cualquier defecto que encuentre. Dicho control no modificará de manera alguna las obligaciones del Contratista. El Supervisor podrá ordenar al Contratista que localice un defecto y que ponga al descubierto y someta a prueba cualquier trabajo que el Supervisor considere que pudiera tener algún defecto.
34. Pruebas	34.1 Si el Supervisor ordena al Contratista realizar alguna prueba que no esté contemplada en las Especificaciones a fin de verificar si algún trabajo tiene defectos y la prueba revela que los tiene, el Contratista pagará el costo de la prueba y de las muestras. Si no se encuentra ningún defecto, la prueba se considerará un Evento Compensable.
35. Corrección de Defectos	35.1 El Supervisor notificará al Contratista todos los defectos de que tenga conocimiento antes de que finalice el Período de Responsabilidad por Defectos, que se inicia en la fecha de terminación y se define en las CEC. El Período de Responsabilidad por Defectos se prorrogará mientras queden defectos por corregir. 35.2 Cada vez que se notifique un defecto, el Contratista lo corregirá dentro del plazo especificado en la notificación del Supervisor.
36. Defectos no corregidos	36.1 Si el Contratista no ha corregido un defecto dentro del plazo especificado en la notificación del Supervisor, este último estimará el precio de la corrección del defecto, y el Contratista deberá pagar dicho monto.

D. Control de Costos

37. Lista de Cantidades Valoradas (Presupuesto de la Obra)	37.1 La Lista de Cantidades Valoradas (Presupuesto de la Obra) deberá contener los rubros correspondientes a la construcción, el montaje, las pruebas y los trabajos de puesta en servicio que deba ejecutar el Contratista. 37.2 La Lista de Cantidades Valoradas (Presupuesto de la Obra) se usa para calcular el Precio del Contrato. Al Contratista se le paga por la cantidad
---	---

- de trabajo realizado al precio unitario especificado para cada rubro en la Lista de Cantidades Valoradas (Presupuesto de la Obra).
- 38. Desglose de Costos** 38.1 Si el Gerente de Obras o el Supervisor lo solicita, el Contratista deberá proporcionarle un desglose de los costos correspondientes a cualquier precio que conste en la Lista de Cantidades Valoradas (Presupuesto de la Obra).
- 39. Variaciones** 39.1 Todas las Variaciones deberán incluirse en los Programas actualizados que presente el Contratista y deberán ser autorizadas por escrito por el Contratante.
- 39.2 Cuando las variaciones acumuladas superen el 10% del Precio Inicial del Contrato se formalizarán mediante modificación del Contrato.
- 40. Pagos de las Variaciones** 40.1 Cuando el Supervisor la solicite, el Contratista deberá presentarle una cotización para la ejecución de una Variación. El Contratista deberá proporcionársela dentro de los siete (7) días siguientes a la solicitud, o dentro de un plazo mayor si el Supervisor así lo hubiera determinado. El Supervisor deberá analizar la cotización antes de opinar sobre la Variación.
- 40.2 Cuando los trabajos correspondientes a la Variación coincidan con un rubro descrito en la Lista de Cantidades Valoradas (Presupuesto de la Obra) y si, a juicio del Supervisor, la cantidad de trabajo o su calendario de ejecución no produce cambios en el costo unitario por encima del límite establecido en la Subcláusula 38.1, para calcular el valor de la Variación se usará el precio indicado en la Lista de Cantidades Valoradas (Presupuesto de la Obra). Si el costo unitario se modificara, o si la naturaleza o el calendario de ejecución de los trabajos correspondientes a la Variación no coincidieran con los rubros de la Lista de Cantidades Valoradas (Presupuesto de la Obra), el Contratista deberá proporcionar una cotización con nuevos precios para los rubros pertinentes de los trabajos.
- 40.3 Si el Contratante no considerase la cotización del Contratista razonable, el Contratante podrá ordenar la Variación y modificar el Precio del Contrato basado en su propia estimación de los efectos de la Variación sobre los costos del Contratista.
- 40.4 Si el Contratante decide que la urgencia de la Variación no permite obtener y analizar una cotización sin demorar los trabajos, no se solicitará cotización alguna y la Variación se considerará como un Evento Compensable.
- 40.5 El Contratista no tendrá derecho al pago de costos adicionales que podrían haberse evitado si hubiese hecho la Advertencia Anticipada pertinente.

- 41. Proyecciones de Flujo de Efectivos**
- 41.1 Cuando se actualice el Programa, el Contratista deberá proporcionar al Supervisor una proyección actualizada del flujo de efectivos. Dicha proyección podrá incluir diferentes monedas según se estipulen en el Contrato, convertidas según sea necesario utilizando las tasas de cambio del Contrato.
- 42. Estimaciones de Obra**
- 42.1 El Contratista presentará al Supervisor cuentas mensuales por el valor estimado de los trabajos ejecutados menos las sumas acumuladas previamente certificadas por el Supervisor de conformidad con la Subcláusula 42.2.
- 42.2 El Supervisor verificará las cuentas mensuales del Contratista y certificará la suma que deberá pagársele.
- 42.3 El valor de los trabajos ejecutados será determinado por el Supervisor.
- 42.4 El valor de los trabajos ejecutados comprenderá el valor de las cantidades terminadas de los rubros incluidos en la Lista de Cantidades Valoradas (Presupuesto de la Obra).
- 42.5 El valor de los trabajos ejecutados incluirá la estimación de las Variaciones y de los Eventos Compensables.
- 42.6 El Supervisor podrá excluir cualquier rubro incluido en una estimación anterior o reducir la proporción de cualquier rubro que se hubiera aprobado anteriormente en consideración de información más reciente.
- 43. Pagos**
- 43.1 Los pagos serán ajustados para deducir los pagos de anticipo y las retenciones. El Contratante pagará al Contratista, previo cumplimiento de requisitos indicados en CEC, los montos de la estimación de obras aprobada por el Supervisor dentro de los veintiocho (28) días siguientes a la fecha de cada certificado. Si el Contratante emite un pago atrasado, en el pago siguiente se deberá pagarle al Contratista interés sobre el pago atrasado. El interés se calculará a partir de la fecha en que el pago atrasado debería haberse emitido hasta la fecha cuando el pago atrasado es emitido, a la tasa de interés promedio para operaciones activas vigente en el sistema bancario nacional determinada mensualmente para la respectiva moneda por la Oficina Normativa de Contratación y Adquisiciones, en consulta con el Banco Central de Honduras.
- 43.2 Si el monto aprobado es incrementado en una estimación posterior o como resultado de una decisión del Conciliador, Arbitro o Juez, se le pagará interés al Contratista sobre el pago demorado como se establece en esta cláusula. El interés se calculará a partir de la fecha en que se debería haber aprobado dicho incremento si no hubiera habido controversia.

43.3 Salvo que se establezca otra cosa, todos los pagos y deducciones se efectuarán en las proporciones de las monedas en que está expresado el Precio del Contrato.

43.4 El Contratante no pagará los rubros de las Obras para los cuales no se indicó precio y se entenderá que están cubiertos en otros precios en el Contrato.

44. Eventos

Compensables

44.1 Se considerarán eventos compensables los siguientes:

- (a) El Contratante no permite acceso a una parte del Sitio de las Obras en la Fecha de Posesión del Sitio de las Obras de acuerdo con la Subcláusula 21.1 de las **CGC**.
- (b) El Contratante modifica la Lista de Otros Contratistas de tal manera que afecta el trabajo del Contratista en virtud del Contrato.
- (c) El Gerente de Obras ordena una demora o no emite los Planos, las Especificaciones o las instrucciones necesarias para la ejecución oportuna de las Obras.
- (d) El Gerente de Obras ordena al Contratista que ponga al descubierto los trabajos o que realice pruebas adicionales a los trabajos y se comprueba posteriormente que los mismos no presentaban Defectos.
- (e) El Gerente de Obras sin justificación desapruueba una subcontratación.
- (f) Las condiciones del terreno son más desfavorables que lo que razonablemente se podía inferir antes de la emisión de la Notificación de la Resolución de Adjudicación, a partir de la información emitida a los Oferentes (incluyendo el Informe de Investigación del Sitio de las Obras), la información disponible públicamente y la inspección visual del Sitio de las Obras.
- (g) El Gerente de Obras imparte una instrucción para lidiar con una condición imprevista, causada por el Contratante, o de ejecutar trabajos adicionales que son necesarios por razones de seguridad u otros motivos.
- (h) Otros contratistas, autoridades públicas, empresas de servicios públicos, o el Contratante no trabajan conforme a las fechas y otras limitaciones estipuladas en el Contrato, causando demoras o costos adicionales al Contratista.
- (i) El anticipo se paga atrasado.
- (j) Los efectos sobre el Contratista de cualquiera de los riesgos del Contratante.
- (k) El Gerente de Obras demora sin justificación alguna la emisión del Certificado de Terminación.

- 44.2 Si un evento compensable ocasiona costos adicionales o impide que los trabajos se terminen con anterioridad a la Fecha Prevista de Terminación, se deberá aumentar el Precio del Contrato y/o se deberá prorrogar la Fecha Prevista de Terminación. El Gerente de Obras decidirá si el Precio del Contrato deberá incrementarse y el monto del incremento, y si la Fecha Prevista de Terminación deberá prorrogarse y en qué medida.
- 44.3 Tan pronto como el Contratista proporcione información que demuestre los efectos de cada evento compensable en su proyección de costos, el Supervisor la evaluará y ajustará el Precio del Contrato como corresponda. Si el Supervisor no considerase la estimación del Contratista razonable, el Supervisor preparará su propia estimación y ajustará el Precio del Contrato conforme a ésta. El Supervisor supondrá que el Contratista reaccionará en forma competente y oportunamente frente al evento.
- 44.4 El Contratista no tendrá derecho al pago de ninguna compensación en la medida en que los intereses del Contratante se vieran perjudicados si el Contratista no hubiera dado aviso oportuno o no hubiera cooperado con el Supervisor.
- 45. Impuestos**
- 45.1 El Supervisor deberá ajustar el Precio del Contrato si los impuestos, derechos y otros gravámenes cambian en el período comprendido entre la fecha que sea veintiocho (28) días anterior a la de presentación de las Ofertas para el Contrato y la fecha del Acta de Recepción Definitiva. El ajuste se hará por el monto de los cambios en los impuestos pagaderos por el Contratista, siempre que dichos cambios no estuvieran ya reflejados en el Precio del Contrato, o sean resultado de la aplicación de la cláusula 47 de las **CGC**.
- 46. Monedas**
- 46.1 La moneda o monedas en que se le pagará al Contratista en virtud de este Contrato se especifican en las **CEC**.
- 47. Ajustes de Precios**
- 47.1 Los precios se ajustarán para tener en cuenta las fluctuaciones del costo de los insumos, en la forma estipulada en las **CEC**.
- 48. Multas**
- 48.1 El Contratista deberá indemnizar al Contratante por daños y perjuicios conforme al precio por día establecido en las **CEC**, por cada día de retraso de la Fecha de Terminación con respecto a la Fecha Prevista de Terminación. El monto total de daños y perjuicios no deberá exceder del monto estipulado en las **CEC**. El Contratante podrá deducir dicha indemnización de los pagos que se adeudaren al Contratista. El pago por daños y perjuicios no afectará las obligaciones del Contratista
- 48.2 Si después de hecha la liquidación por daños y perjuicios se prorrogara la Fecha Prevista de Terminación, el Supervisor deberá corregir en la siguiente estimación de obra los pagos en exceso que hubiere efectuado

el Contratista por concepto de liquidación de daños y perjuicios. Se deberán pagar intereses al Contratista sobre el monto pagado en exceso, calculados para el período entre la fecha de pago hasta la fecha de reembolso, a las tasas especificadas en la Subcláusula 43.1 de las **CGC**.

48.3 Adicionalmente el Contratista deberá pagar al Contratante en concepto de multa:

(a) Por no contar con la Bitácora del Colegio de Ingenieros Civiles de Honduras (CICH): al precio por día establecido en las **CEC**. La adquisición de la Bitácora corre por cuenta del Contratista.

(b) Por no contar con un rótulo que cumpla las especificaciones técnicas solicitadas: al precio por día establecido en las **CEC**. La adquisición e instalación del rótulo corre por cuenta del Contratista.

49. Bonificaciones

49.1 En los casos en que ello se estipule en las **CEC**, se pagará al Contratista una bonificación que se calculará a la tasa diaria establecida en las **CEC**, por cada día (menos los días que se le pague por acelerar las Obras, si fuere el caso) que la Fecha de Terminación de la totalidad de las Obras sea anterior a la Fecha Prevista de Terminación. El Supervisor deberá certificar que se han terminado las Obras de conformidad con la Subcláusula 54.1 de las **CGC** aun cuando el plazo para terminarlas no estuviera vencido.

50. Pago de anticipo

50.1 El Contratante pagará al Contratista, previo cumplimiento de requisitos indicados en **CEC**, un anticipo por el monto estipulado en las **CEC** en la fecha también estipulada en las **CEC**, contra la presentación por el Contratista de una Garantía Bancaria Incondicional o una Fianza, emitida en la forma y por un banco o aseguradora aceptables para el Contratante en los mismos montos y monedas del anticipo. La garantía o fianza deberá permanecer vigente hasta que el anticipo pagado haya sido reembolsado, pero el monto de la misma será reducido progresivamente en los montos reembolsados por el Contratista. El anticipo no devengará intereses.

50.2 El Contratista deberá usar el anticipo únicamente para pagar equipos, planta, materiales, servicios y gastos de movilización que se requieran específicamente para la ejecución del Contrato. El Contratista deberá demostrar que ha utilizado el anticipo para tales fines mediante la presentación de copias de las facturas u otros documentos al Supervisor.

51. Garantías y retenciones

51.1 El Contratista deberá proporcionar al Contratante la Garantía de Cumplimiento a más tardar en la fecha definida en la Notificación de la Resolución de Adjudicación y por el monto estipulado en las **CEC**, emitida por un banco o compañía afianzadora aceptables para el

Contratante y expresada en los tipos y proporciones de monedas en que deba pagarse el Precio del Contrato. La validez de la Garantía de Cumplimiento excederá en tres (3) meses la Fecha Prevista de Terminación.

- 51.2 Una vez efectuada la recepción final de las obras y realizada la liquidación del contrato, el Contratista sustituirá la garantía de cumplimiento del contrato por una garantía de calidad de la obra, con vigencia por el tiempo estipulado en las **CEC** y cuyo monto será equivalente al cinco por ciento (5%) del valor de la obra ejecutada.
- 51.3 Se le deducirá a EL CONTRATISTA el impuesto conforme a la ley del impuesto sobre la renta y su reglamento, en caso contrario, EL CONTRATISTA deberá acreditar ante EL CONTRATANTE, el correspondiente pago a cuenta por concepto de Impuesto Sobre la Renta de acuerdo a lo estipulado en la Ley, mediante Constancia emitida por el Sistema de Administración de Rentas (SAR) anteriormente conocida como Dirección Ejecutiva de Ingresos (DEI), debidamente actualizada
- 51.4 El anticipo será reembolsado mediante la deducción de montos proporcionales de los pagos que se adeuden al Contratista, de conformidad con la valoración del porcentaje de las Obras que haya sido terminado. No se tomarán en cuenta el anticipo ni sus reembolsos para determinar la valoración de los trabajos realizados, variaciones, ajuste de precios, eventos compensables, bonificaciones, o liquidación por daños y perjuicios.

52. Trabajos por día

- 52.1 Cuando corresponda, los precios para trabajos por día indicadas en la Oferta se aplicarán para pequeñas cantidades adicionales de trabajo sólo cuando el Supervisor hubiera impartido instrucciones previamente y por escrito para la ejecución de trabajos adicionales que se han de pagar de esa manera.
- 52.2 El Contratista deberá dejar constancia en formularios aprobados por el Supervisor de todo trabajo que deba pagarse como trabajos por día. El Supervisor deberá verificar y firmar dentro de los dos días siguientes después de haberse realizado el trabajo todos los formularios que se llenen para este propósito.
- 52.3 Los pagos al Contratista por concepto de trabajos por día estarán supeditados a la presentación de los formularios mencionados en la Subcláusula 52.2 de las **CGC**.

53. Costo de reparaciones

- 53.1 El Contratista será responsable de reparar y pagar por cuenta propia las pérdidas o daños que sufran las Obras o los Materiales que hayan de incorporarse a ellas entre la Fecha de Inicio de las Obras y el vencimiento del Período de Responsabilidad por Defectos, cuando dichas pérdidas y daños sean ocasionados por sus propios actos u omisiones.

E. FINALIZACIÓN DEL CONTRATO

54. Terminación de las Obras	54.1 Terminada sustancialmente las Obras, se efectuará en forma inmediata una inspección preliminar, que acredite que las Obras se encuentran en estado de ser recibidas, todo lo cual se consignará en Acta de Recepción Provisional suscrita por un representante del Gerente de Obras, el Supervisor designado y el representante designado por el Contratista.
	54.2 Entiéndase por terminación sustancial la conclusión de la obra de acuerdo con los planos, especificaciones y demás documentos contractuales, de manera que, luego de las comprobaciones que procedan, pueda ser recibida definitivamente y puesta en servicio, atendiendo a su finalidad.
55. Recepción de las Obras	55.1 Acreditado mediante la inspección preliminar, que las obras se encuentran en estado de ser recibidas, y dentro de los siete (7) días siguientes a la fecha en que el Contratista efectúe su requerimiento, el Contratante procederá a su recepción provisional, previo informe del Supervisor.
	55.2 Si de la inspección preliminar resultare necesario efectuar correcciones por defectos o detalles pendientes, se darán instrucciones precisas al contratista para que a su costo proceda dentro del plazo que se señale a la reparación o terminación de acuerdo con los planos, especificaciones y demás documentos contractuales.
	55.3 Cuando las obras se encuentren en estado de ser recibidas en forma definitiva, se procederá a efectuar las comprobaciones y revisiones finales. Si así procediere, previo dictamen del Supervisor, se efectuará la recepción definitiva de la obra mediante acta suscrita de manera similar a como dispone el artículo anterior.
	55.4 Cuando conforme a las CEC proceda la recepción parcial por tramos o partes de la obra un proyecto, la recepción provisional y definitiva de cada uno de ellos se ajustará a lo dispuesto en los artículos anteriores. Cuando así ocurra, el plazo de la garantía de calidad correspondiente a cada entrega a que estuviere obligado el Contratista se contará a partir de la recepción definitiva de cada tramo.
	55.5 Hasta que se produzca la recepción definitiva de las obras, su custodia y vigilancia será de cuenta del Contratista, teniendo en cuenta la naturaleza de las mismas y de acuerdo con lo que para tal efecto disponga el contrato.
56. Liquidación final	56.1 El Contratista deberá proporcionar al Supervisor un estado de cuenta detallado del monto total que el Contratista considere que se le

adeuda en virtud del Contrato antes del vencimiento del Período de Responsabilidad por Defectos. El Gerente de Obras emitirá un Certificado de Responsabilidad por Defectos y certificará cualquier pago final que se adeude al Contratista dentro de los cincuenta y seis (56) días siguientes a haber recibido del Contratista el estado de cuenta detallado y éste estuviera correcto y completo a juicio del Gerente de Obras. De no encontrarse el estado de cuenta correcto y completo, el Gerente de Obras deberá emitir dentro de veintiocho (28) días una lista que establezca la naturaleza de las correcciones o adiciones que sean necesarias. Si después de que el Contratista volviese a presentar el estado de cuenta final aún no fuera satisfactorio a juicio del Gerente de Obras, éste decidirá el monto que deberá pagarse al Contratista, y emitirá el certificado de pago.

56.2 El órgano responsable de la contratación deberá aprobar la liquidación y ordenar el pago, en su caso, del saldo resultante, debiendo las partes otorgarse los finiquitos respectivos.

57. Manuales de Operación y de Mantenimiento

57.1 Si se solicitan planos finales actualizados y/o manuales de operación y mantenimiento actualizados, el Contratista los entregará en las fechas estipuladas en las **CEC**.

57.2 Si el Contratista no proporciona los planos finales actualizados y/o los manuales de operación y mantenimiento a más tardar en las fechas estipuladas en las **CEC**, o no son aprobados por el Supervisor, éste retendrá la suma estipulada en las **CEC** de los pagos que se le adeuden al Contratista.

58. Terminación del Contrato

58.1 El Contratante o el Contratista podrán terminar el Contrato si la otra parte incurriese en incumplimiento fundamental del Contrato.

58.2 Los incumplimientos fundamentales del Contrato incluirán, pero no estarán limitados a los siguientes:

(a) Si el Contratista suspende los trabajos por veintiocho (28) días cuando el Programa vigente no prevé tal suspensión y tampoco ha sido autorizada por el Gerente de Obras;

(b) La suspensión temporal de las obras por un plazo superior a dos (2) meses sin que medien fuerza mayor o caso fortuito, acordada por la Administración;

(c) La disolución de la sociedad mercantil contratista, salvo en los casos de fusión de sociedades y siempre que solicite de manera expresa al Contratante su autorización para la continuación de la ejecución del contrato, dentro de los diez (10) días hábiles siguientes a la fecha en que tal fusión ocurra. El Contratante podrá aceptar o denegar dicha solicitud, sin que, en este último caso, haya derecho a indemnización alguna;

- (d) La declaración de quiebra o de suspensión de pagos del contratista, o su comprobada incapacidad financiera y si se le embarga el equipo, maquinaria, fondos, implementos o materiales que se utilicen en la elaboración de los trabajos contratados o cualquier suma que deba pagarse por este contrato, si el monto del embargo le impidiere cumplir con las obligaciones contractuales.
- (e) El incumplimiento de las obligaciones de pago más allá del plazo de cuatro (4) meses si no se establece en las **CEC** un plazo menor Gerente de Obras;
- (f) Si el Supervisor le notifica al Contratista que, el no corregir un defecto determinado constituye un caso de incumplimiento fundamental del Contrato, y el Contratista no procede a corregirlo dentro de un plazo razonable establecido por el Supervisor en la notificación;
- (g) La falta de constitución de la garantía de cumplimiento del contrato o de las demás garantías a cargo del contratista dentro de los plazos correspondientes;
- (h) Si el Contratista no mantiene una garantía que sea exigida en el Contrato;
- (i) La evidente negligencia por parte del contratista en la ejecución de los trabajos requeridos debido a la insuficiente mano de obra, falta de equipo o materiales necesarios para cumplir con el programa de trabajo aprobado para asegurar la conclusión del contrato en el tiempo estipulado y si el Contratista ha demorado la terminación de las Obras por el número de días para el cual se puede pagar el monto máximo por concepto de daños y perjuicios, según lo estipulado en las **CEC**.
- (j) Si el Contratista, a juicio del Contratante, ha incurrido en fraude o corrupción al competir por el Contrato o en su ejecución, conforme a lo establecido la Cláusula 59 de estas **CGC**.
- (k) Si el Contratista rehusare proseguir o dejare de cumplir con cualquiera de las obligaciones contraídas en este contrato en forma parcial o total con la diligencia necesaria para cumplir con el programa de trabajo aprobado y asegurar su terminación dentro del plazo establecido o cualquier ampliación que se le conceda.
- (l) La falta de corrección de defectos de diseño cuando éstos sean técnicamente inejecutables;

- 58.3 El Contratante o el Contratista podrán terminar el Contrato también en los siguientes casos:
- (a) La suspensión definitiva de las obras o la suspensión temporal de las mismas por un plazo superior a seis (6) meses, en caso de fuerza mayor o caso fortuito;
 - (b) La muerte del contratista individual, salvo que los herederos ofrezcan concluir con el mismo con sujeción a todas sus estipulaciones; la aceptación de esta circunstancia será potestativa del Contratante sin que los herederos tengan derecho a indemnización alguna en caso contrario.
 - c) Cualquier otra disposición establecida en la Ley de Contratación del Estado y demás leyes aplicables al caso.
- 58.4 No obstante lo anterior, el Contratante podrá terminar el Contrato en cualquier momento por motivos de interés público o las circunstancias imprevistas calificadas como caso fortuito o fuerza mayor, sobrevinientes a la celebración del contrato, que imposibiliten o agraven desproporcionadamente su ejecución.
- 58.5 Cuando se presentaren divergencias entre las partes contratantes se intentará solucionar mediante el diálogo y la rescisión del contrato se efectuará sin más trámite judicial o administrativo, que la emisión de un acuerdo municipal por parte de la Corporación Municipal del Distrito Central.
- 58.6 Si el Contrato fuere terminado, el Contratista deberá suspender los trabajos inmediatamente, disponer las medidas de seguridad necesarias en el Sitio de las Obras y retirarse del lugar tan pronto como sea razonablemente posible.

59. Fraude y Corrupción

- 59.1 El Estado Hondureño exige a todos los organismos ejecutores y organismos contratantes, al igual que a todas las firmas, entidades o personas oferentes por participar o participando en procedimientos de contratación, incluyendo, entre otros, solicitantes, oferentes, contratistas, consultores y concesionarios (incluyendo sus respectivos funcionarios, empleados y representantes), observar los más altos niveles éticos durante el proceso de selección y las negociaciones o la ejecución de un contrato. Los actos de fraude y corrupción están prohibidos.
- 59.2 El Contratante, así como cualquier instancia de control del Estado Hondureño tendrán el derecho revisar a los Oferentes, proveedores, contratistas, subcontratistas, consultores y concesionarios sus cuentas y registros y cualesquiera otros documentos relacionados con la presentación de propuestas y con el cumplimiento del

contrato y someterlos a una auditoría por auditores designados por el Contratante, o la respectiva instancia de control del Estado Hondureño. Para estos efectos, el Contratista y sus subcontratistas deberán: (i) conserven todos los documentos y registros relacionados con este Contrato por un período de tres (3) años luego de terminado el trabajo contemplado en el Contrato; y (ii) entreguen todo documento necesario para la investigación de denuncias de fraude o corrupción, y pongan a la disposición del Contratante o la respectiva instancia de control del Estado Hondureño, los empleados o agentes del Contratista y sus subcontratistas que tengan conocimiento del Contrato para responder las consultas provenientes de personal del Contratante o la respectiva instancia de control del Estado Hondureño o de cualquier investigador, agente, auditor o consultor apropiadamente designado para la revisión o auditoría de los documentos. Si el Contratista o cualquiera de sus subcontratistas incumple el requerimiento del Contratante o la respectiva instancia de control del Estado Hondureño, o de cualquier otra forma obstaculiza la revisión del asunto por éstos, el Contratante o la respectiva instancia de control del Estado Hondureño bajo su sola discreción, podrá tomar medidas apropiadas contra el contratista o subcontratista para asegurar el cumplimiento de esta obligación.

59.3 Los actos de fraude y corrupción son sancionados por la Ley de Contratación del Estado, sin perjuicio de la responsabilidad en que se pudiera incurrir conforme al Código Penal.

60. Pagos posteriores a la terminación del Contrato

60.1 Si el Contrato se termina por incumplimiento fundamental del Contratista, el Supervisor deberá emitir un certificado en el que conste el valor de los trabajos realizados y de los Materiales ordenados por el Contratista, menos los anticipos recibidos por él hasta la fecha de emisión de dicho certificado y menos el valor de las Multas por retraso en la entrega de la Obra aplicables. Ello sin menoscabo de las acciones que procedan para la indemnización por daños y perjuicios producidos al Contratante. Si el monto total que se adeuda al Contratante excediera el monto de cualquier pago que debiera efectuarse al Contratista, la diferencia constituirá una deuda a favor del Contratante.

60.2 Si el Contrato se rescinde por conveniencia del Contratante o por incumplimiento fundamental del Contrato por el Contratante, el Gerente de Obras deberá emitir un certificado por el valor de los trabajos realizados, los materiales ordenados, el costo razonable del

retiro de los equipos y la repatriación del personal del Contratista ocupado exclusivamente en las Obras, y los costos en que el Contratista hubiera incurrido para el resguardo y seguridad de las Obras, menos los anticipos que hubiera recibido hasta la fecha de emisión de dicho certificado.

61. Derechos de propiedad

61.1 Si el Contrato se termina por incumplimiento del Contratista, todos los Materiales que se encuentren en el Sitio de las Obras, la Planta, los Equipos, las Obras provisionales y las Obras incluidas en estimaciones aprobadas o las indicadas a tales efectos en la Liquidación, se considerarán de propiedad del Contratante.

62. Liberación de cumplimiento

62.1 Si se hace imposible el cumplimiento del Contrato por motivo de una guerra, o por cualquier otro evento que esté totalmente fuera de control del Contratante o del Contratista, el Gerente de Obras deberá certificar la imposibilidad de cumplimiento del Contrato. En tal caso, el Contratista deberá disponer las medidas de seguridad necesarias en el Sitio de las Obras y suspender los trabajos a la brevedad posible después de recibir este certificado. En caso de imposibilidad de cumplimiento, deberá pagarse al Contratista todos los trabajos realizados antes de la recepción del certificado, así como de cualesquier trabajos realizados posteriormente sobre los cuales se hubieran adquirido compromisos.

63. Medio ambiente y seguridad

63.1 El Contratista deberá tomar por su cuenta absolutamente todas las prevenciones del caso, con el propósito de preservar el medio ambiente y la salubridad de las zonas de influencias durante la ejecución de los trabajos, así como todas las medidas de seguridad que salvaguarden al personal que trabaja en la zona de las obras y todas aquellas personas que circulen por las mismas. Si los daños causados por negligencia de El Contratista no son reparados por éste cuando se lo requiera El Contratante, sus costos serán deducidos de la estimación o pago pendiente. - Además El Contratista obtendrá a su costo chalecos de seguridad para el uso de personal de campo que laborará en el proyecto; vallas de seguridad y rótulos, que portará el equipo a utilizar en el proyecto; todos los implementos anteriores deberán reunir las especificaciones exigidas por El Contratante.

64. Inscripción

64.1 El Contratista tendrá la obligación de inscribir en la Cámara Hondureña de la Industria de la Construcción (CHICO) el presente Contrato, de igual forma deberá acreditar ante la Dirección de Infraestructura Vial y Movilidad Urbana de la AMDC dicha

65 Rescisión de contrato

inscripción para dar cumplimiento a lo establecido en el Artículo 35 de la Ley de Contratación del Estado

65.1 Son causas de rescisión de contrato:

- a. La falta de cumplimiento por parte de El Contratista de cualquiera de los alcances de los servicios sin explicación que satisfaga los intereses de **LA ALCALDIA MUNICIPAL**;
- b. El incumplimiento por parte del contratista en la entrega de la obra objeto de este contrato;
- c. Por voluntad expresa de las partes
- d. Por falta de cumplimiento de cualquiera de las cláusulas de este contrato
- e. Por aplicación de lo establecido en el **Artículo 106 del Decreto Legislativo No. 62-2026 (Presupuesto de Ingresos y Egresos de la República)** En caso de recorte presupuestario de fondos nacionales que se efectuó por razón de la situación económica y financiera del país, disminución en la recaudación de ingresos en relación con los gastos proyectados u otra situación de emergencia, podrá dar lugar a la rescisión o resolución del contrato, sin más obligación por parte del Estado, que al pago correspondiente a las obras o servicios ya ejecutados a la fecha de vigencia de la rescisión o resolución del contrato.

SECCIÓN VI. CONDICIONES ESPECIALES DEL CONTRATO

A. DISPOSICIONES GENERALES

CGC 1.1 (a)	En el presente Contrato no se prevé Conciliador.
CGC 1.1 (p)	Representante autorizado del Contratante: LICENCIADO JUAN DIEGO ZELAYA Alcalde Municipal del Distrito Central La dirección del Contratante: Alcaldía Municipal del Distrito Central (AMDC) Dirección de Contrataciones y Licitaciones (DCL), Edificio Ejecutivo, 1°. piso, frente al Hospital y Clínicas Viera avenida Colón, barrio El Centro Tegucigalpa, M. D. C., Honduras C. A. e-mail: licitaciones@amdc.hn Tel. (504) 2222-0870
CGC 1.1 (s)	La fecha prevista de terminación de la totalidad de las Obras es sesenta (60) días calendario contados a partir de la orden de inicio. Si se retrasa en el tiempo estipulado del contrato se le aplicará una multa del cero punto treinta y seis por ciento (0.36%) del monto total del saldo del contrato por día según lo estipulado en la Ley de Contratación del Estado.
CGC 1.1 (v)	Se modifica: El Gerente de Obras es la Dirección nombrada por el contratante, cuyo nombre se indica en las CEC , responsable de la administración del Contrato. El Gerente de Obras es la Dirección de Infraestructura Vial y Movilidad Urbana.
CGC 1.1 (x)	El proyecto está ubicado en tramo #1 en la colonia Nuevo Loarque a inmediaciones del puente viejo de Loarque y tramo #2 en calles ubicadas atrás de Plaza Loarque
CGC 1.1 (aa)	La Fecha de Inicio será la indicada por la Dirección de Infraestructura Vial y Movilidad Urbana.
CGC 1.1 (ee)	El proyecto consiste en el bacheo de calles con un área total aproximada de 5,123 metros cuadrados del pavimento asfáltico existente divididos en 2 tramos: Tramo #1 de calle con una longitud total de 270m y ancho promedio de 12m, Tramo #2 de calle con una longitud total de 269m y ancho promedio de 7m, por medio del suministro y colocación de mezcla asfáltica, ya que la estructura actual está constituida por este material y requiere que se le realice su mejoramiento. Se aclara que las actividades están enfocadas estrictamente a la zona directamente del bache, el cual para que se realice un trabajo controlado deberá marcarse y aserrarse con disco de corte para concreto. El contratista deberá tener el cuidado de marcar y aserrar la zona específica del bache revisada e indicada con el supervisor de la obra
CGC 1.1	Se adiciona: (ff) La Supervisión es la persona o profesional certificado a quien designa el Gerente de Obras, con notificación al contratista, para actuar como supervisor responsable en las labores de campo, para que se sigan las normas técnicas durante la construcción, dirigir y vigilar la obra asegurándose que cumple con las leyes, reglamentos y normas técnicas aplicables en la materia, ejerciendo seguimiento y

	control en todo momento; pero, las Ordenes de Cambio, las Modificaciones a los contratos se realizarán previa aprobación del Gerente de Obras.																
CGC 2.2	Las secciones de las Obras con fechas de terminación distintas a las de la totalidad de las Obras son: N/A																
CGC 2.3 (i)	a) Orden de Inicio b) Garantías c) Modificaciones al documento base si las hubiere.																
CGC 8.1	Lista de otros Contratistas																
CGC 9.1	<p>Personal Clave:</p> <table border="1"> <thead> <tr> <th>No.</th> <th>Cargo</th> <th>Nombre</th> <th>Funciones</th> </tr> </thead> <tbody> <tr> <td>1</td> <td>Gerente de Obra</td> <td></td> <td></td> </tr> <tr> <td>2</td> <td>Ingeniero Residente *</td> <td></td> <td></td> </tr> <tr> <td>3</td> <td>Ingeniero para Seguridad Vial/Bioseguridad *</td> <td></td> <td></td> </tr> </tbody> </table> <p>* El personal propuesto será exclusivo para este proceso y no se deberá incluir en otros procesos de licitación de la AMDC a exención del Gerente de Proyecto.</p>	No.	Cargo	Nombre	Funciones	1	Gerente de Obra			2	Ingeniero Residente *			3	Ingeniero para Seguridad Vial/Bioseguridad *		
No.	Cargo	Nombre	Funciones														
1	Gerente de Obra																
2	Ingeniero Residente *																
3	Ingeniero para Seguridad Vial/Bioseguridad *																
CGC 13.1	<p>El Contratista deberá contratar seguros emitidos en el nombre conjunto del Contratista y del Contratante, para cubrir el período comprendido entre la Fecha de Inicio y el vencimiento del Período de Responsabilidad por Defectos, los siguientes eventos constituyen riesgos del Contratista:</p> <ul style="list-style-type: none"> (a) pérdida o daños a las obras, planta y materiales; (b) pérdida o daños a los equipos; (c) pérdida o daños a la propiedad (sin incluir las obras, planta, materiales y equipos) relacionada con el contrato, y (d) lesiones personales o muerte. 																
CGC 13.2	Cuando el Gerente de Obras así lo solicite, el Contratista deberá presentar, para su aprobación, las pólizas y los certificados de seguro antes de la Fecha de Inicio. Dichos seguros deberán contemplar indemnizaciones pagaderas en los tipos y proporciones de monedas requeridos para rectificar la pérdida o los daños o perjuicios ocasionados. Sin menoscabo de lo anterior, el Gerente de Obras en cualquier momento durante el período de ejecución de las obras podrá pedir los seguros mencionados en el párrafo anterior.																
CGC 14.1	Los Informes de Investigación del Sitio de las Obras son: No es Obligatorio.																
CGC 15.1	Se agrega: El Supervisor responderá a las consultas sobre las CEC con la debida aprobación del Gerente de Obras.																
CGC 21.1	La(s) fecha(s) de Toma de Posesión del Sitio de las Obras será(n) la indicada por la Dirección de Infraestructura Vial y Movilidad Urbana.																
CGC 26.1	Contra la resolución del Contratante procederá la vía judicial ante los tribunales de lo Contencioso Administrativo.																

B. CONTROL DE PLAZOS

CGC 27.1	El Contratista presentará un Programa para la aprobación del Gerente de Obras dentro de quince (15) días a partir de la fecha de la Notificación de la Resolución de Adjudicación. / NO APLICA
CGC 27.3	Los plazos entre cada actualización del Programa serán de Las indicadas por la Dirección de Infraestructura Vial y Movilidad Urbana . El monto que será retenido por la presentación retrasada del Programa actualizado será de QUINIENTOS LEMPIRAS CON 00/100 (L. 500.00)

C. CONTROL DE LA CALIDAD

CGC 35.1	El Período de Responsabilidad por Defectos es: doce (12) meses contados a partir de la Fecha de Terminación. Cuando aplique dicha responsabilidad y queda a criterio del contratante la verificación de la misma.
-----------------	---

D. CONTROL DE COSTOS

CGC 43.1	Los pagos se ejecutarán ante la Dirección de Infraestructura Vial y Movilidad Urbana, conforme al cumplimiento de requisitos solicitados, de acuerdo al formulario establecido en el Apéndice "A" del Documento de Cotización.
CGC 46.1	La moneda del País del Contratante es: Lempiras.
CGC 47.1	<p>En caso de que los pagos en moneda extranjeras representen menos de 51% del monto total del contrato, los montos autorizados en cada estimación de obra, se deberán ajustar aplicando el siguiente mecanismo:</p> <p>A) El Ajuste de Precios se realizará individualmente, Ítem por Ítem, conforme a las cantidades o volúmenes efectivos de obra que se hayan ejecutado en el período que comprende el ajuste. El reconocimiento se hará sobre la porción de los Costos Directos exclusivamente. Si un determinado concepto o ítem de obra no figurara en la Lista del Cuadro de Incidencias Porcentuales anexo y que forma parte integral de esta metodología, éste se asimilará al ítem más afín de que se disponga, cualquiera que fuere la naturaleza de la obra, pero tomando en cuenta el procedimiento constructivo u otras características conexas al ítem; de no poderse implementar esta asimilación, se empleará la respectiva Ficha de Costos presentada por el Contratista en la Cotización o entrega de Oferta, pero ajustándose en todo caso a los aspectos conceptuales estipulados en el presente documento.</p> <p>Los componentes fundamentales del costo directo a los que se aplicará el nuevo procedimiento son: Mano de obra (calificada y no calificada), Equipos y Maquinaria (incluyendo por separado los combustibles y lubricantes en el caso de proyectos viales) y los Materiales, desglosados y tratados en la forma que se describe más adelante.</p> <p>El reconocimiento total en una determinada Estimación de Obra a través del presente procedimiento, será la suma de los reconocimientos individuales que se calculen ítem por ítem, conforme al volumen o cantidad efectiva de la obra</p>

realizada en un determinado período, de acuerdo a la siguiente expresión general:

RT= Reconocimiento total en una determinada estimación de obra, igual a la sumatoria de los RI.

RI= Reconocimientos Individuales en cada ítem, según los rubros sujetos a ajuste.

RI= Monto ejecutado del ítem x (FAM_{nc} + FAM_c + FAE + FACL+ FAMT), siendo FAM_{nc}, FAM_c, FAE, FACL y FAMT los Factores de Ajuste correspondientes al ítem bajo ajuste, cuya forma de cálculo se describe a continuación:

I. Mano de obra en general

El ajuste en este rubro se realizará en el mismo mes que el Gobierno emita un Decreto o Acuerdo estipulando una variación en el Salario Mínimo, independientemente del plazo que haya transcurrido desde la presentación de Oferta y la emisión del Acuerdo respectivo. Si el Acuerdo o Decreto establece retroactividad en su aplicación, esta condición se aplicará igualmente en los cálculos atinentes a este procedimiento. El primer ajuste se efectuará en el mismo mes que se decreta la primera variación del Salario Mínimo posterior a la fecha de Cotización o presentación de la Oferta. El ajuste se hará tantas veces como variaciones se decreten en el Salario Mínimo, dentro del plazo contractual establecido, hasta su finalización.

Con el propósito de simplificar la aplicación del procedimiento, se han unificado en un solo rubro los dos tipos de mano de obra normalmente empleados en la ejecución de proyectos (No Calificada y Calificada), que se ajustarán mediante un Índice común ponderado, compuesto por el Salario Mínimo y el IPC.

Su incremento se reconocerá mediante la aplicación de la siguiente fórmula:

$$FAM = IPM (((0.70 (S/S_0) + 0.30 (IPC/IPC_0)) - 1)$$

dónde:

FAM = Factor de Ajuste de la Mano de Obra en general a multiplicar por el monto ejecutado en un ítem determinado, en una estimación.

IPM = Incidencia Porcentual de la mano de obra en general en un ítem dado (tomada del cuadro de Incidencias Porcentuales anexo).

S = Salario Mínimo decretado por el Gobierno, vigente para la zona del proyecto, correspondiente al período de ejecución de la estimación de obra bajo ajuste.

S₀ = Salario Mínimo decretado por el Gobierno, vigente para la zona del proyecto, correspondiente a la fecha de quince (15) días antes de la respectiva Cotización o recepción de oferta o el correspondiente a la fecha de la negociación de un nuevo Ítem durante la ejecución.

IPC = Índice de Precios al Consumidor según datos del Banco Central de Honduras, correspondiente al mes cuando se emite el Decreto que

estipule una variación del Salario Mínimo, con posterioridad a la Cotización o presentación de la Oferta. El valor del IPC permanecerá invariable durante todo el período entre una variación y otra del Salario Mínimo correspondiente.

IPC_o = Índice de Precios al Consumidor según datos del Banco Central de Honduras, correspondiente a la fecha de quince (15) días antes de la respectiva Cotización o recepción de oferta o el correspondiente a la fecha de la negociación de un nuevo Ítem durante la ejecución.

II. Equipos y maquinaria

Su incremento se reconocerá dependiendo de la presencia parcial o ausencia total de divisas en el Contrato, según las fórmulas siguientes:

a) Contratos con otorgamiento parcial de divisas (máximo 51 % de divisas).

Fórmula de Reconocimiento:

$$FAE = IPE \left(\frac{R}{R_o} - 1 \right)$$

donde,

FAE = Factor de Ajuste de los Equipos y Maquinaria, en un ítem dado a multiplicar por el monto ejecutado en un Ítem determinado, en una estimación.

IPE = Incidencia Porcentual del Equipo y Maquinaria en un ítem dado (tomada del cuadro de Incidencias Porcentuales anexo)

R = Índice general de precios de los repuestos y partes tomado del US Department of Labor, Bureau of Labor Statistics para el renglón de Maquinaria de Construcción y Equipo (Construction Machinery and Equipment), del documento llamado Índices de los Precios de los Productos, vigente para el período de la estimación de obra bajo ajuste.

R_o = Índice general del precio de los repuestos y partes tomado de US Department of Labor, Bureau of Labor Statistics, para el renglón de Maquinaria de Construcción y Equipo (Construction Machinery and Equipment), del documento llamado Índices de los Precios de los Productos, correspondiente a la fecha de quince (15) días antes de la respectiva Cotización o recepción de oferta o el correspondiente a la fecha de la negociación de un nuevo Ítem durante la ejecución.

En el caso que no se disponga oportunamente de este Índice generado en el exterior, se empleará el Índice más actualizado de que se tenga información y posteriormente se podrán efectuar los ajustes pertinentes.

Las cantidades correspondientes a la Cláusula Escalatoria o Ajuste de Precios no formarán parte del monto de los contratos para

efectos de otorgamiento de divisas; es decir que el Ajuste de Precios se pagará en todo caso en moneda nacional (Lempiras).

b) Contratos sin otorgamiento de divisas

Fórmula de Reconocimiento

$$FAE = IPE \left(\frac{DV}{DV_0} - 1 \right)$$

dónde,

FAE, IPE son los mismos conceptos descritos en el inciso a) precedente.

DV= Valor de la divisa, o tasa cambiaria de compra, Lempira: US\$ emitida por el Banco Central de Honduras (BCH), correspondiente al período de la estimación de obra bajo ajuste.

DVo= Valor de la divisa o tasa cambiaria de compra, Lempira: US\$ emitida por el Banco Central de Honduras, correspondiente a la fecha de quince (15) días antes de la respectiva Cotización o recepción de oferta o el correspondiente a la fecha de la negociación de un nuevo ítem durante la ejecución.

Una vez que la ONCAE realice las validaciones del caso, la Divisa como Indicador de Alza podrá sustituirse íntegramente por el Índice de Repuestos (IR) que en un futuro se emita en el Boletín de la CHICO o mediante las respectivas Certificaciones de Precios, como un valor más representativo de las variaciones que en el mercado local experimentan los Repuestos, llantas, partes y otros conceptos afines al Equipo y Maquinaria, empleada en la ejecución de las obras.

III. Combustibles y lubricantes

El ajuste de este rubro se aplicará exclusivamente a los proyectos de obras viales y afines (carreteras, puentes y urbanizaciones), donde es intensivo el uso de equipos y maquinaria pesada. Su incremento se reconocerá mediante la aplicación de la siguiente fórmula:

$$FACL = IPCL \left(\frac{D}{D_0} - 1 \right)$$

dónde:

FACL= Factor de Ajuste de los Combustibles y Lubricantes, a multiplicar por el monto ejecutado en un ítem determinado, en una estimación.

IPCL = Incidencia Porcentual de los Combustibles y Lubricantes en un ítem dado (tomada del cuadro de Incidencias Porcentuales anexo).

D= Precio Oficial del Diesel en Bomba para la zona del Proyecto, decretado por el Gobierno, correspondiente al período de ejecución de la estimación de obra bajo ajuste.

D₀= Precio Oficial del Diesel en Bomba para la zona del Proyecto, decretado por el Gobierno, correspondiente a la fecha de quince (15) días antes de la respectiva Cotización o recepción de oferta o el correspondiente a la fecha de la negociación de un nuevo ítem durante la ejecución.

IV. Materiales

Fórmula de Reconocimiento:

$$\text{FAMT} = \text{IPMT} \left(\left(\frac{\text{MAT}}{\text{MAT}_0} \right) - 1 \right)$$

donde,

FAMT= Factor de ajuste de los Materiales, a multiplicar por el monto ejecutado en un ítem determinado, en una estimación.

IPMT= Incidencia Porcentual de los Materiales en un ítem dado (tomada del cuadro de Incidencias Porcentuales anexo)

MAT= Precio del Material o Canasta de Materiales (suma ponderada de sus precios individuales) más representativos o afines al ítem, vigente para el período de la estimación de obra bajo ajuste o al precio al que se haya adquirido con el anticipo o bajo la modalidad de material almacenado o en bodega.

MAT₀= Precio del Material o Canasta de Materiales (suma ponderada de sus precios individuales) más representativos o afines al ítem, correspondiente a la fecha de quince (15) días antes de la respectiva Cotización o recepción de oferta o el correspondiente a la fecha de la negociación de un nuevo ítem durante la ejecución.

Para establecer los precios de los materiales sujetos a reconocimiento, la cotización o valor a utilizar será siempre en las mismas condiciones, en la misma zona geográfica más cercana a la obra y con idénticas características durante toda la vigencia del contrato, a fin de evitar distorsiones y mantener la consistencia en los cálculos. En el caso de productos asfálticos, la confrontación de precios se hará “en puerto de entrada al país o en refinería”, según corresponda. Cuando fuere posible, dichos precios deberán provenir de fuentes oficiales del mismo Gobierno, pudiendo además emplearse al efecto el rango de precios promedio o Tendencia Media que contiene el Boletín o las Certificaciones de Precios que periódicamente emite la Cámara Hondureña de la Industria de la Construcción (CHICO). Si se produjeran variaciones en los impuestos, estos se reconocerán por separado, previa investigación y análisis especial que efectuará el Gobierno.

Los materiales objeto de reconocimiento por incremento de costos y que pueden seleccionarse para integrar la “canasta representativa de un ítem” en proyectos viales se limitarán específicamente a los siguientes: cemento tipo Portland, cal, acero, productos asfálticos (cementos asfálticos, asfaltos rebajados o asfaltos especiales), alambre de púas, explosivos, gaviones, neopreno, elementos prefabricados de concreto, tuberías de cualquier tipo, pintura y señales viales. Solamente en los contratos de construcción de puentes, cajas u otras estructuras mayores de drenaje, se efectuará el ajuste de precios incluyendo además la Madera, arena y grava como Indicador de Alza, bajo el mismo procedimiento descrito anteriormente. Cualquier otro

material no comprendido en el listado anterior, no será sujeto de reconocimientos o ajustes en las obras viales y sus alcances deberán ser considerados por los Licitantes en sus distintos precios unitarios de oferta. Ver cuadro Anexo con consumo predeterminado de materiales clave en los proyectos viales.

Dada la sensibilidad y repercusiones en el ajuste, para el caso especial de los diferentes productos asfálticos, cemento o la cal utilizados en proyectos de pavimentos, estabilizaciones u otros trabajos similares, o en el caso del cemento tipo Portland empleado en estructuras de gran magnitud, su consumo por unidad de medida (rendimiento) para encontrar su peso o influencia en la composición porcentual del ítem (Incidencia Porcentual IP) y su ajuste por unidad de medida, se determinará únicamente en función de la fórmula de trabajo específica que se derive del respectivo diseño de proporciones de mezcla que certifique el Gerente de Obras encargado para ese proyecto. Los precios de estos u otros materiales deberán ser obtenidos directamente de fuentes confiables y objetivas.

Los materiales objeto de reconocimiento por incremento de costos y que pueden seleccionarse para integrar la “canasta representativa de un ítem o proyecto” en proyectos de Edificaciones y obras afines, serán listadas predeterminadamente en cada ítem, pero su distribución, peso o incidencia en este rubro será obtenida de la respectiva Ficha de Costos presentada por el Contratista con su oferta, a objeto de buscar la mayor exactitud y similitud posible con el trabajo a desarrollar. Esta distribución se hará sumando los costos de cada uno de los materiales previamente listados, con lo cual se obtendrá el 100% de los materiales clave seleccionados; luego el costo de cada material se dividirá entre este total sumado, para obtener el correspondiente peso relativo o participación porcentual, la cual finalmente se reducirá o referirá al Porcentaje global o Incidencia Porcentual que el Cuadro general señale en forma fija para ese Ítem, en el renglón de Materiales. Tales materiales clave incluyen entre otros: cemento, acero, láminas de distinto tipo, canaletas, accesorios eléctricos y sanitarios, madera, agregados pétreos, ventanería, material selecto, pisos varios, cerámica, ladrillo, bloques, luminarias, pinturas, tuberías, ductos, accesorios tipo, etc. Cuando en un mismo ítem de obra se presenten varios elementos del mismo tipo (p.e. varios tipos de varilla de acero en un mismo concepto), se elegirá uno o hasta tres elementos que sean los más representativos o con mayor peso o influencia en el ítem, a objeto de simplificar los cálculos y la consecuente aplicación del procedimiento.

Cuando el Contratista utilice elementos estructurales prefabricados de alta complejidad (vigas pre – esforzadas, columnas, y otros productos similares), que por razones especiales el Contratista no fabrique en sus planteles o en el

sitio de la Obra, tal como lo ofertó y lo reflejó en sus fichas de costos, si no que ya en el desarrollo del proyecto le compre a un proveedor determinado, previa autorización escrita del Gerente de Obras y el Contratante, los cálculos para su ajuste de precios en función de las cantidades consumidas en obra y usando los precios finales del proveedor, se harán tomando en cuenta la relación resultante de dividir el diferencial de precios finales del proveedor, entre el Factor de Sobre costo FSo de Indirectos que el propio Contratista haya considerado en las Fichas de Costos de su Oferta, para el Ítem en cuestión, así:
Precio utilizado para Ajuste:(Precio actual - Precio oferta) /FS

Ajuste = Precio de Ajuste x Cantidad de Obra consumida en el período

Lo anterior en virtud que no se efectúa ningún ajuste en la porción de los gastos indirectos. A estos propósitos, el Gobierno efectuará las revisiones e investigaciones que considere necesarias y el Contratista deviene obligado a brindar todas las facilidades del caso

Cuando se utilice Concreto Premezclado en cualquier tipo de elemento o estructura, independientemente de su complejidad o magnitud, (soleras, zapatas, muros, columnas, vigas, etc.), la llamada "Canasta de Materiales" fijada para denotar los Ajustes en el renglón de los Materiales, se sustituirá directamente por el Precio del Concreto Premezclado que figure en el Boletín de la CHICO, como Índice para ajustar dicho renglón.

El ajuste en Equipos o aditamentos especiales que se incorporen a la obra, tales como ascensores, aires acondicionados, equipos de seguridad, aparatos electrónicos o de telecomunicaciones, luminarias no convencionales, artículos suntuarios, pintura vial, señales viales y otros bienes especializados similares, los cuales no puedan ser certificados la variación de precio por la CHICO entonces se hará por medio de la variación en la Divisa (tasa cambiaria de compra Lempira : US\$), entre la fecha del compra del bien y el valor ofertado originalmente, agregándole un dos por ciento (2 %) anual aplicado proporcionalmente si fuere el caso, para cubrir la propia inflación en el país de origen, siempre y cuando haya transcurrido al menos noventa (90) días calendario entre la presentación de la Oferta y la compra del bien.

Los valores de los Índices de ajuste y los precios de los Materiales representativos para un proyecto en particular, de la naturaleza que fuere, deben ser obtenidos de una misma fuente confiable y con iguales características, a fin de mantener la homogeneidad y consistencia del procedimiento, a lo largo del desarrollo de la obra.

Los Materiales que sean adquiridos para ser almacenados o colocados en bodega se ajustaran o escalaran únicamente en el período comprendido entre la fecha de presentación de la Oferta y la fecha de adquisición del bien. Se exceptúan de reconocimiento o ajuste de precios aquellos materiales que de

	<p>alguna manera hubieren sido obtenidos en calidad de Donación, o que sean suministrados directamente por el Contratante.</p> <p>B) Si en el mismo período que abarque una determinada estimación de obra se suscitan dos o más valores de los Índices de Ajuste (Índice de Precios al Consumidor, Salario Mínimo, precio del Diesel, valor del Índice de Equipos y Maquinaria del US Department of Labor, valor de la Divisa, Materiales representativos, etc.) se deberá efectuar una ponderación de dichos valores, de acuerdo a su respectiva duración en el período de la estimación de obra bajo ajuste, a fin de obtener un único valor que sirva en el Índice respectivo.</p> <p>C) Los cálculos en las fórmulas de ajuste se realizarán con un máximo de cuatro (4) cifras significativas a la derecha del punto decimal (diezmilésima), haciendo las aproximaciones del caso. Para obtener el valor final del ajuste en Lempiras, se aproximarán los cálculos resultantes a la segunda cifra decimal (centésima).</p> <p>D) Cuando se ejecute obra más allá del plazo contractual establecido, bajo el régimen de multa o penalización de acuerdo al contrato, los valores de los Índices de Ajuste y de los precios de los materiales y servicios a utilizar hasta completar del contrato, serán los vigentes a la fecha de vencer el último plazo que haya estado protegido contractualmente con la aplicación de la Cláusula Escalatoria o Ajuste de Precios, conforme lo indicado en la Ley de Contratación del Estado. En el caso que se negocien precios unitarios para nuevos ítems que deban ser incorporados a la Lista de Cantidades (Presupuesto de la obra) por no figurar en los cuadros de la Oferta original, los valores base o de origen para los Índices de Ajuste aplicables a estos nuevos ítems, serán los prevalecientes a la fecha o mes en que se haya producido dicha negociación.</p> <p>En caso de que los pagos en moneda extranjeras representen 51% o más del monto total del contrato, se aplicará el siguiente mecanismo de ajuste de precios:</p> <p>[Indique el mecanismo aplicable, pe:]</p> <p>Los montos autorizados en cada estimación de obra, antes de las deducciones por concepto de anticipo, se deberán ajustar aplicando el respectivo factor de ajuste de precios a los montos que deban pagarse en cada moneda. Para cada moneda del Contrato se aplicará por separado una fórmula similar a la siguiente:</p> <p>$P_c = A_c + B_c (I_{mc}/I_{oc})$</p> <p>en la cual:</p> <p>$P_c =$ al factor de ajuste correspondiente a la porción del Precio del Contrato que debe pagarse en una moneda específica, "c";</p> <p>A_c y $B_c =$ coeficientes¹estipulados en las CEC que representan, respectivamente, las porciones no ajustables y ajustables del</p>
--	--

¹La suma de los dos coeficientes, A_c y B_c , debe ser igual a 1 (uno) en la fórmula correspondiente a cada moneda. Normalmente, los dos coeficientes serán los mismos en todas las fórmulas correspondientes a las diferentes monedas,

	<p>Precio del Contrato que deben pagarse en esa moneda específica "c", e</p> <p>$I_{mc} =$ al índice vigente al final del mes que se factura, e I_{oc} es el índice correspondiente a los insumos pagaderos, vigente veintiocho (28) días antes de la apertura de las Ofertas; ambos índices se refieren a la moneda "c"</p> <p>Los coeficientes para el ajuste de precios son:</p> <p>(a) Para [indique el nombre de la moneda]:</p> <p>(i) [indique el porcentaje] % es la porción no ajustable (coeficiente A).</p> <p>(ii) [indique el porcentaje] % es la porción ajustable (coeficiente B).</p> <p>(b) Para [indique el nombre de la moneda]:</p> <p>(i) [indique el porcentaje] % es la porción no ajustable (coeficiente A).</p> <p>(ii) [indique el porcentaje] % es la porción ajustable (coeficiente B).].</p>
CGC 48.1	<p>El monto de la indemnización por daños y perjuicios para la totalidad de las Obras es del cero punto treinta y seis por ciento (0.36%) del Precio total del saldo del Contrato por día de atraso.</p> <p>El monto máximo de la indemnización por daños y perjuicios para la totalidad de las Obras es del cinco por ciento (5%), no será superior en su conjunto al monto de la garantía de cumplimiento del contrato.</p>
48.3 (a)	<p>Por no contar con la Bitácora del Colegio de Ingenieros Civiles de Honduras (CICH): Quinientos Lempiras Exactos (L.500.00) diarios contados a partir de la Orden de Inicio. La adquisición de la Bitácora corre por cuenta del Contratista.</p>
48.3 (b)	<p>Por no contar con un rótulo que cumpla las especificaciones técnicas solicitadas: Quinientos Lempiras Exactos (L.500.00) diarios contados a partir de la Orden de Inicio. La adquisición e instalación del rótulo corre por cuenta del Contratista.</p>

puesto que el coeficiente A, relativo a la porción no ajustable de los pagos, por lo general representa una estimación aproximada (usualmente 0,15) que toma en cuenta los elementos fijos del costo u otros componentes no ajustables. La suma de los ajustes para cada moneda se agrega al Precio del Contrato.

CGC 50.1	<p>El pago (los pagos) por anticipo será(n) de: quince por ciento (15%) del monto del contrato y se pagará(n) al Contratista a más tardar en quince días de la fecha de presentación de la garantía de anticipo y cumplimiento de contrato.</p> <p>La vigencia de la garantía de anticipo es de un mes adicional al plazo de ejecución.</p> <p><u>La garantía presentada deberá ser acompañada de una Declaración expresa de Responsabilidad, extendida por el Representante Legal de la institución garante que las emita, cuya firma deberá ser autenticada por Notario, dicho representante deberá expresar en la misma que quienes suscribieron la garantía poseen firma autorizada para emitir tales documentos de acuerdo al Artículo 242 del Reglamento de la Ley de Contratación del Estado, asimismo, en dicha declaración se hará constar que su representada no se encuentra comprendida en alguna de las situaciones señaladas en los literales a), b), c) y d) del Artículo 241 del mismo Reglamento, en el caso de que la garantía sea un cheque certificado, el literal d) de este Artículo no se exigirá.</u></p>
CGC 51.1	<p>El monto de la Garantía de Cumplimiento es quince por ciento (15 %) del monto total del Contrato.</p> <p>Con una vigencia de tres meses adicionales al plazo de ejecución.</p> <p><u>La garantía presentada deberá ser acompañada de una Declaración expresa de Responsabilidad, extendida por el Representante Legal de la institución garante que las emita, cuya firma deberá ser autenticada por Notario, dicho representante deberá expresar en la misma que quienes suscribieron la garantía poseen firma autorizada para emitir tales documentos de acuerdo al Artículo 242 del Reglamento de la Ley de Contratación del Estado, asimismo, en dicha declaración se hará constar que su representada no se encuentra comprendida en alguna de las situaciones señaladas en los literales a), b), c) y d) del Artículo 241 del mismo Reglamento, en el caso de que la garantía sea un cheque certificado, el literal d) de este Artículo no se exigirá.</u></p>
CGC 51.2	<p>El Contratista deberá presentar Garantía de Calidad por doce (12) meses de duración a partir de la fecha del Acta de Recepción Definitiva de la Obra y cuyo monto será equivalente al cinco por ciento (5%) del valor de la obra ejecutada., cuando aplique y dependerá de la naturaleza del proyecto y queda a criterio del contratante la solicitud de la misma.</p> <p><u>La garantía presentada deberá ser acompañada de una Declaración expresa de Responsabilidad, extendida por el Representante Legal de la institución garante que las emita, cuya firma deberá ser autenticada por Notario, dicho representante deberá expresar en la misma que quienes suscribieron la garantía poseen firma autorizada para emitir tales documentos de acuerdo al Artículo 242 del Reglamento de la Ley de Contratación del Estado, asimismo, en dicha declaración se hará constar que su representada no se encuentra comprendida en alguna de las situaciones señaladas en los literales a), b), c) y d) del Artículo 241 del mismo Reglamento, en el caso de que la garantía sea un cheque certificado, el literal d) de este Artículo no se exigirá.</u></p>

E. FINALIZACIÓN DEL CONTRATO

CGC 57.1	Los planos actualizados finales deberán presentarse a la Dirección de Infraestructura Vial y Movilidad Urbana si esta fuere necesaria dentro del término de 5 días calendarios después de haber finalizado la obra solicitada/ NO APLICA
CGC 57.2	La suma que se retendrá por no cumplir con la presentación de los planos actualizados finales y/o los manuales de operación y mantenimiento en la fecha establecida en las CGC 57.1 la Dirección de Infraestructura Vial y Movilidad Urbana retendrá un porcentaje de 20% de la última estimación.
CGC 58.2 (i)	El número máximo de días es: 14 días calendario .
CGC 58.4	En caso de recorte presupuestario de fondos nacionales que se efectúe por razón de la situación económica del país, la estimación de la percepción de ingresos menores a los gastos proyectados y en caso de necesidades imprevistas o de emergencia, se puede dar lugar a la rescisión o resolución del contrato sin más obligación por parte de la Alcaldía Municipal del Distrito Central (AMDC), que al pago de las obras ya ejecutadas a la fecha de vigencia de la rescisión o resolución del contrato. (art No. 106 DGP, año fiscal 2026) .

Apéndice "A"

REQUISITOS EMPRESA CONSTRUCTORA

(ANTICIPO)

- A. El contratista deberá contratar una póliza de seguro según lo enunciado en la cláusula N°13 de las Condiciones generales del contrato, el cual presentará antes de la aprobación de la orden de inicio.

Los contratistas deben respetar el orden y los requisitos de todos documentos enumerados a continuación, su forma de presentación debe ser preferiblemente en un folder y fasteners (lado izquierdo) con su ORIGINAL junto con un juego de COPIA ADICIONAL:

1.- Solicitud para trámite de anticipo, indicando nombre del proyecto, N° de contrato, código y monto. Dirigido al Director de Infraestructura Vial y Movilidad Urbana.

2.- Documentación Requerida:

- A. Recibo de cobro normal en hoja membretada del contratista, el recibo debe presentarse por el monto neto a recibir. (Firmado y sellado).

****PARA EL ANTICIPO NO SE NECESITA FACTURA***

3.- Información contractual y fianzas bancarias:

- A. Fotocopia del contrato
- B. Fotocopia de Fianza de Anticipo
- C. Fotocopia de Fianza de Cumplimiento

4.- Información general:

- A. Copia del Documento Nacional de Identificación (DNI) del representante legal.
- B. Copia de solvencia Municipal del representante legal.
- C. RTN Numérico del representante legal.
- D. RTN numérico de la empresa
- E. Constancia de Pagos a cuenta de la SAR. **(Vigente)**
- F. Permiso de operación de la empresa
- G. Constancia de Volumen de ventas o copia del recibo de pago del banco (deberá estar al día).
- H. Constancia de inscripción de proyecto en la cámara Hondureña de la Industria y de la construcción. (CHICO). ORIGINAL primer pago o anticipo y en las subsiguientes estimaciones se adjuntará copia.

Nota: Según artículo 179 párrafo 3 del reglamento de la ley de contratación del estado

El contratista estará obligado a presentar a la administración informes sobre la inversión del anticipo, los cuales serán objeto de comprobación por el supervisor designado. Su monto será reconstituido mediante retenciones proporcionales que se practicarán al contratista a partir del primer pago parcial por obra

ejecutada, de manera que el ultimo saldo se retendrá del pago final, quedando dichas retenciones sujetas a la liquidación final.

El informe deberá de presentar entre otros, copias de las facturas u otros documentos a la administración.

El anticipo **estará destinado exclusivamente** a los gastos de movilización y a su inversión en materiales y equipos, o servicios directamente relacionados con la ejecución de la obra.

Este informe será requisito para el pago de la estimación N°1

REQUISITOS EMPRESA CONSTRUCTORA
(ESTIMACIONES)

Requisitos exclusivamente para la estimación N°1:

- A. El contratista deberá contratar una póliza de seguro según lo enunciado en la cláusula N°13 de las Condiciones generales del contrato, el cual presentará antes de la aprobación de la orden de inicio.
- B. Informe Preliminar del proyecto para la estimación N°1.
- C. Informe del uso del anticipo (Cuando aplique, ver numeral N°6 de los requisitos).

Los contratistas deben respetar el orden y los requisitos de todos documentos enumerados a continuación, su forma de presentación debe ser preferiblemente en un folder y fásteners (lado izquierdo) con su ORIGINAL junto con un juego de COPIA ADICIONAL:

1.- Solicitud para trámite de estimación, indicando nombre del proyecto, N° de contrato, código, periodo y monto. Dirigido al Director de Infraestructura Vial y Movilidad Urbana.

2.- Documentación Requerida:

- A. Recibo original de cobro (factura) de acuerdo al nuevo régimen de facturación SAR, de estimación indicando nombre, código del proyecto y número de contrato, debe presentarse por el **monto bruto a recibir**. (Firmado y sellado).
- B. Recibo de cobro normal en hoja membretada del contratista, (en caso de haber solicitado anticipo, desglosar las cantidades) el recibo debe presentarse por el **monto neto a recibir**. (Firmado y sellado).
- C. Cuadro de estimación.
- D. Estado financiero y físico del proyecto
- E. Memoria de cálculo.
- F. Resumen fotográfico firmado y sellado por el supervisor (En físico mínimo 8 fotografías a color)
- G. Fotografía del ROTULO DEL PROYECTO instalado en todas las estimaciones.
- H. Cronograma actualizado mensualmente (Utilizando el programa Microsoft Project)
- I. Cambios realizados en la estructura presupuestaria del proyecto. (Ordenes de cambio con su respectiva justificación de orden de cambio).
- J. En la última estimación deberá presentar:
 - Planos Finales del proyecto (Utilizando el programa AutoCAD)

- Cuadro detalle de conciliación final de obra ejecutada.
- Reporte de medición en campo y corrección de defectos (Antes, durante y después).
- Acta de recepción **definitiva ORIGINAL**.

3.- Información contractual y fianzas bancarias:

- A. Fotocopia del contrato.
- B. Fotocopia de orden de inicio. (se deberá notificar por escrito a la Dirección la fecha en que iniciarán las obras y si será por cuenta y riesgo).
- C. Fotocopia de Fianza de Anticipo (**Vigente**) o nota de Renuncia al Anticipo cuando aplique, dirigido al Director de Infraestructura Vial y Movilidad Urbana.
- D. Fotocopia de Fianza de Cumplimiento. (**Vigente**)
- E. Fotocopia de fianza de calidad de obra (Último pago).

4.- Información general:

- A. Copia del Documento Nacional de Identificación (DNI) del representante legal.
- B. Copia de solvencia Municipal del representante legal.
- C. RTN Numérico del representante legal.
- D. RTN numérico de la empresa.
- E. Constancia de Pagos a cuenta de la SAR. (**Vigente**)
- F. Permiso de operación de la empresa.
- G. Constancia de Volumen de ventas o copia del recibo de pago del banco (deberá estar al día).
- H. Constancia de inscripción de proyecto en la cámara Hondureña de la Industria y de la construcción. (CHICO). ORIGINAL primer pago o anticipo y en las subsiguientes estimaciones se adjuntará copia.

5.- Información de Supervisión

- A. Informe de respaldo de la supervisión, con fotos a color (mínimo 8 fotografías)
- B. Hojas de Bitácora (color Amarillas en orden correlativo)

6.- Informe del uso del anticipo (Cuando aplique):

- A. Nota de remisión de informe del uso del anticipo indicando nombre del proyecto, N° de contrato, código y monto. Dirigido Del contratista al supervisor asignado.
- B. Nota de remisión de informe del uso del anticipo indicando nombre del proyecto, N° de contrato, código y monto. Dirigido del supervisor al Director de Infraestructura Vial y Movilidad Urbana.
- C. Cuadro de Detalle de Gastos, debidamente revisado y aprobado por el Supervisor.
- D. Copia de facturas (Nota: Todas las copias de facturas y/o boletas presentadas deben estar apegadas al Régimen de Facturación de SAR, Numero CAI, etc. En cada factura se deberá describir el nombre y código del proyecto).

SECCIÓN VII. ESPECIFICACIONES Y CONDICIONES DE CUMPLIMIENTO**ESPECIFICACIONES TÉCNICAS****Descripción**

Los trabajos que realizará el contratista consisten en su mayor parte en la excavación de baches y conformación para dar paso a la colocación de la mezcla asfáltica para cubrir los baches, además se realizará la ejecución en menor escala de obras complementarias, todo lo anterior autorizado por la supervisión del proyecto, la cual será determinada por la Alcaldía Municipal del Distrito Central.

El contratista deberá considerar en sus costos indirectos trabajos nocturnos eventuales que a consideración de la AMDC sea necesario ejecutar para no interrumpir el tráfico durante el día en los sitios donde se ejecutará el proyecto.

1.1 Previsiones Generales

La supervisión tendrá a su cargo las decisiones que puedan surgir en el proyecto, como calidad y aceptabilidad de los materiales, forma de ejecución y desarrollo de la obra, interpretación de las especificaciones, y el cumplimiento satisfactorio del contrato por parte del contratista.

El contratista deberá también, coordinar sus actividades con instituciones como la Unidad Municipal de Agua Potable y Saneamiento (UMAPS), la Empresa Nacional de Energía Eléctrica (ENEE), la Empresa Hondureña de Telecomunicaciones (HONDUTEL), y deberá notificar con suficiente anticipación a la Dirección Regional de Tránsito sobre las actividades a realizar, para coordinar con ellos los trabajos y la circulación de los vehículos. El contratista será responsable de tomar todas las precauciones necesarias a fin de no romper o destruir cualquier instalación de servicio público, durante cualquier proceso o etapa de la construcción. Antes de proceder deberá contactarse con las instituciones anteriormente mencionadas. El contratante, en ningún caso reconocerá gastos al contratista por reparaciones o reposiciones, salvo cuando hayan sido previamente identificados y planificados y sea el asunto absolutamente insalvable y necesario para la ejecución de las obras y en todo caso aprobado por el supervisor.

En caso de que aplique, el contratista deberá entregar al supervisor constancia de haber hecho la devolución a la ENEE de los materiales eléctricos desmontados en el proyecto. En caso de que

aplique, el contratista deberá entregar al supervisor constancia de haber hecho la devolución de la ENEE de los materiales eléctricos desmontados en el proyecto.

1.2 Señales y Mantenimiento de Tránsito

Cuando la ejecución de las obras interrumpa el tráfico vehicular ocasionando congestionamiento, la Gerencia de Movilidad Urbana será la encargada de regular los horarios de trabajo.

El contratista deberá proporcionar y mantener por su cuenta todas las señales necesarias y adecuadas de peligro, letreros y otras disposiciones para el control de la zona de trabajo también se obliga a colocar un rotulo informativo del proyecto, el lugar de colocación de este deberá ser aprobado por el supervisor de la obra.

1.3 Protección y Restauración de Propiedades y Jardines

El contratista tendrá la responsabilidad de preservar cualquier propiedad pública o privada, y de encontrarse testigos o elementos antiguos en el sitio, deberá contactar inmediatamente a la Gerencia de Centro Histórico AMDC para requerir el proceso establecido. Deberá proteger contra alteraciones y daños a todos los monumentos y límites de propiedad hasta que la supervisión atestigüe, o bien rinda informe de su localización, estableciendo las referencias adecuadas. Durante el proceso de la obra, el contratista será responsable de todo daño o perjuicio ocasionado a cualquier propiedad como resultado de cualquier acción, omisión, negligencia o conducta impropia en la ejecución del trabajo, así como también los debidos a trabajos o materiales defectuosos. La reparación o restitución de propiedades dañadas o perjudicadas deberá correr por cuenta del contratista y ser similar o igual a la existente antes de que se ocasionase el daño o perjuicio.

1.4 Trabajos nocturnos

De ser necesario será requerido en algunas instancias realizar actividades en horarios nocturnos es por ello que el contratista dentro de sus precios unitarios deberá considerar el sobre costo de realizar cualquier obra que la AMDC a través de la Dirección de Infraestructura Vial y Movilidad Urbana considere dentro de la jornada nocturna para reducir los tiempos de ejecución del proyecto.

1.5 Limpieza y gestión de Residuos de Proyecto

El Contratista asume la responsabilidad total de mantener la obra, sus accesos y áreas colindantes en óptimas condiciones de orden, higiene y seguridad durante todo el proceso constructivo hasta su entrega definitiva. Esta obligación incluye el retiro diario de escombros, excedentes de materiales y desechos orgánicos, así como la correcta clasificación y disposición final de los residuos en vertederos autorizados. Asimismo, antes de la recepción oficial del proyecto, el contratista deberá realizar por su cuenta y costo una limpieza profunda (tanto gruesa como fina) que elimine restos de cemento, pintura, adhesivos y polvo en todas las superficies, acabados.

1.6 Especificaciones Por Actividad

A.1, B.1, EXCAVACIÓN PARA BACHES

Unidad: m³

DESCRIPCIÓN DE LA ACTIVIDAD

Este trabajo consiste en el corte, excavación y retiro de materiales de un pavimento, en sectores delimitados convenientemente, donde el mismo presente fallas estructurales que afecten el tránsito y/o comprometan el período de servicio del mismo. Esta actividad se realizará en aquellas áreas definidas, marcadas en conjunto con el contratista y ordenadas por el supervisor.

MATERIALES

Materiales Excavados Reutilizados

Cuando los materiales removidos y aptos, producto de las excavaciones de baches sean aptos para ser reutilizados, deben ser almacenados para ser reutilizados en el relleno de baches (se deberá estabilizar con cemento). Éstos deben ser aplicados en el mismo lugar de excavación, o bien en el o los lugares aprobados y señalados por la supervisión.

Materiales De Reposición

Cuando la especificación así lo indique o bien lo ordene la supervisión, la excavación de baches se debe rellenar con material estabilizado, el que debe cumplir, según corresponda, con las especificaciones generales: “Estabilizados Granulares para Bases y Sub bases”; Materiales Tratados o Estabilizados con Cemento para Bases y Sub bases “o “Materiales Tratados o

Estabilizados con Cal. Por lo anterior expuesto el contratista deberá contar con la disponibilidad de estos Materiales de Reposición para la reducción de espesores en Concreto Asfáltico o Relleno de sub-excavaciones.

REQUERIMIENTOS PARA LA CONSTRUCCIÓN

Equipos

El contratista debe disponer, en obra, de los equipos necesarios, en número y calidad tal que permitan el cumplimiento de los trabajos en la forma especificada, ser adecuados a los trabajos que deben realizarse, encontrarse en muy buen estado de funcionamiento. Todos los equipos y herramientas que el contratista proponga emplear, deben haber sido aprobados por la supervisión de los trabajos.

Señalización

Durante la ejecución de esta actividad, el contratista debe proveer la señalización del tipo preventivo y regulatoria necesaria para brindar seguridad a los usuarios de la vía. La cantidad de señales debe estar en función de los frentes de trabajo desplegados diariamente a lo largo de la vía y las características de las mismas deben corresponder a las indicadas en las especificaciones de señalamiento correspondientes, cualquier accidente ocurrido en la vía o problema derivado de la falta o insuficiencia del señalamiento ha de ser considerado responsabilidad exclusiva del contratista. Las medidas de seguridad podrían considerar el uso de cuñas radiales, publicaciones en periódicos, así como agentes de la policía de tránsito; como en el caso cuando se presente la necesidad de cerrar totalmente el uso de una vía.

Procedimiento De Trabajo

La supervisión será la responsable de la definición de las áreas de bache entregándole el proyecto al contratista una vez que haya marcado (con la colaboración del contratista) el perímetro de los baches a reparar o trabajar. Con esto el contratista empezara con el ranurado en las áreas definidas por el supervisor.

Luego empezara con la excavación del bache hasta la profundidad que defina el supervisor en el campo.

Cuando el bache se realice en un pavimento que presente como capa de rodamiento una mezcla asfáltica, debe realizarse el corte mediante aserrado (utilizando equipo especializado para esta actividad). El mismo debe realizarse como mínimo en todo el espesor de la capa asfáltica. Cuando se trate de capa de rodamiento integrada por tratamiento bituminoso superficial, el corte se debe realizar mediante aserrado o, según lo apruebe la supervisión.

Los depósitos de materiales que se retiren de los baches, deben tener apariencia ordenada y no dar lugar a perjuicios en propiedades vecinas ni alterar el medio ambiente y el paisaje. Las excavaciones que se realicen y no se alcancen a rellenar durante una jornada diurna, deben señalarse convenientemente para canalizar el tránsito. Deben además estar provistas de drenajes que eviten la acumulación de agua en las mismas.

Condiciones Para La Recepción

Los trabajos pueden ser aceptados cuando satisfagan, todas las prescripciones contractuales del proyecto y órdenes de la supervisión.

CRITERIOS DE MEDICIÓN Y PAGO

Método De Medición

La excavación de baches se medirá en metros cúbicos excavados, removidos y trasladado a zonas de depósito autorizadas. La medición se realizará en el sitio original del bache, calculando el volumen de las cajas que se hayan excavado por debajo de la superficie del pavimento existente. Los volúmenes excavados en exceso sobre lo indicado por la supervisión, no se medirán ni recibirán pago alguno.

Forma De Pago

Los trabajos aprobados medidos en la forma especificada serán pagados al precio de contrato para el ítem respectivo. Dicho precio será la compensación por todo trabajo de excavación; por la carga y descarga del producto de las excavaciones; por la conformación y perfilado del terreno.

A.2, B.2, ACARREO DE MATERIAL DE DESPERDICIO

Unidad: m³

DESCRIPCIÓN DE LA ACTIVIDAD:

Estos trabajos consistirán en el acarreo de material de desperdicio con volqueta cargado de forma manual o con maquinaria, ya sea producto de la excavación u otro tipo de material del proyecto (sin incluir la limpieza final). El material de desperdicio será transportado en volquetas y se procederá a botarlos a los lugares municipales autorizados para el cual se ha considerado una distancia de diez (15) kilómetros, mismos que también serán verificados y aprobados por la supervisión para evitar contaminaciones ambientales, sedimentaciones en cauces de ríos o quebradas u otros.

CRITERIOS DE CÁLCULO DEL ANÁLISIS DE COSTO

Este trabajo de acarreo de material de desperdicio, requiere de mano de obra no calificada, cargadora, volqueta y herramienta menor.

CRITERIOS DE MEDICIÓN Y PAGO**Método De Medición**

La cantidad a pagarse por acarreo de material de desperdicio, será el número de metros cúbicos medidos en la obra, de trabajos ordenados, ejecutados y aceptados por el supervisor de obra.

Forma De Pago

Estos precios y pagos constituirán la compensación total por suministro de mano de obra, equipo, herramientas y operaciones conexas en la ejecución de los trabajos descritos en esta especificación.

A.3, B.3 SUMINISTRO Y COLOCACIÓN DE BASE TRITURADA

Unidad: m³

DESCRIPCIÓN DE LA ACTIVIDAD

Este trabajo comprende la colocación de base de grava o de roca triturada, colocada de acuerdo con las dimensiones, espesores y cotas señalados u ordenados por el supervisor, en aquellos tramos donde sea necesario reforzar la estructura del pavimento existente.

MATERIALES

Los agregados consistirán en grava o de piedra triturada. La piedra consistirá de roca tenaz durable, libre de textura pizarrosa y/o Grava. La grava consistirá de partículas tenaces, duras, durables e impermeables, podrá ser triturada o sin triturar como se requiera, completamente lavada para quitar las impurezas antes de ser cargada. Todos los materiales para producir la capa de base reunirán los siguientes requisitos físicos de calidad.

a) Requisitos de Ensayos

Ensayo	Norma		Requerimientos	
			Piedra	Grava
Ataque por Sulfatos (% máximo de pérdida, por peso en 5 ciclos)	Sulfato de Sodio	AASHTO T 104	10	10
	Sulfato de Magnesio		16	16
Ensayo Desgaste, Los Ángeles (material superficialmente seco % de la pérdida por peso a 500 revoluciones, granulometría A,B, y C)	ASTM C 131	AASHTO T 96	40	40
Material más fino que el tamiz N. 200 en agregados por lavado (% máximo por peso)		AASHTO T 11	0,5	0,5
Partículas delgadas y alargadas (ver nota 1)	ASTM D 4791		5	5
Fragmentos triturados				
Tamaño Individual (% Mínimo Peso)			85	
Tamaños Combinados (% Mínimo Peso)			35	

Nota (1) Como se determina en una muestra que representa el material retenido en el tamiz de malla cuadrada de 1 pulgada. Cualquier fragmento que tenga un espesor medio menor de 1/5 de la dimensión mayor se considerara como partícula delgada y alargada. Nota (2) Con excepción de que se usara el tamiz No. 100 Y el tamaño de la muestra que se pruebe deberá pesar entre 50 libras y 100 libras dependiendo en el tamaño del agregado que se esté probando. Nota (3) Trituración artificial de la grava con todos los fragmentos que tengan por lo menos 1 cara resultante por fractura, la grava mellada no se considerar como fragmentos triturados.

Ensayo	Norma		Requerimientos
Límite Líquido (% máximo)	ASTM 1241	AASHTO T-89-90	25
Índice de Plasticidad (% máximo)	ASTM 1241	AASHTO T 90-87	6
Equivalente de Arena (% mínimo)	ASTM 1241	AASHTO T 176	35
Caras Fracturadas	FLH T 507		50% por peso de la porción retenida en el Tamiz No. 4 debe tener al menos 2 caras fracturadas
CBR (% mínimo)	AASHTO T 193 /ASTM D 1883		80
% de Compactación (En relación con la D.M.S obtenida con el ensayo de Proctor)	Proctor Modificado	AASHTO T 180	Mayor que 98 %

b) Granulometría

El agregado fino provendrá del cernido que se obtenga de la trituración de la grava o piedra y se combinará con el agregado grueso para obtener una graduación de acuerdo con los siguientes requisitos según los métodos de la AASHTO T -11. Para las designaciones granulométricas se diferenciarán dos tipos de materiales, cada uno con un rango de requerimientos granulométricos. **Tipo I:** Mezclas que consisten en piedra, grava o escoria con arena natural o triturada y partículas minerales finas que pasan un tamiz No. 200 (75 μ m) y que cumpla con los requisitos para la Gradación A, B, C o D.

Tipo II: Mezclas que consisten en arena natural o triturado con partículas minerales finas que pasan un No. 200 (75- μ m) tamiz, con o sin piedra, grava o escoria, y conforme a los requisitos de la tabla para Gradación E o F.

REQUERIMIENTOS DE GRADACION PARA MATERIALES SUELO - AGREGADO						
Tamiz	Porcentaje en peso que pasa por el tamiz de malla cuadrada					
	TIPO I				TIPO II	
	Tipo A	Tipo B	Tipo C	Tipo D	Tipo E	Tipo F
2" (50.0 mm.)	100	100	-	-	-	-
1" (25.0 mm.)	-	75 – 95	100	100	100	100
3/8" (9.5 mm.)	30 – 65	40 – 75	50 – 85	60 – 100	-	-
No. 4 (4.75 mm.)	25 – 55	30 – 60	35 – 65	50 – 85	55 – 100	70 – 100
No. 10 (2.00 mm.)	15 – 40	20 – 45	25 – 50	40 – 70	40 – 70	55 – 100
No. 40 (0.425 mm.)	ago-20	15 – 30	15 – 30	25 – 45	20 – 50	30 – 70
No. 200 (0.075 mm.)	2 – 8	5 – 15	5 – 15	8 – 15	6 – 15	8–15

Nota (4) Según los fines se puede utilizar cualquiera de las granulometrías (A-F) contenidas en la tabla anterior.

Nota (5) El porcentaje del material que pase el tamiz No. 200 no debe ser mayor al 50 % del material que pase el tamiz No. 40.

Todas las características anteriores las deber cumplir el material después de haber sido colocado y compactado en obra y así lo verificar la supervisión; es decir que esas serán sus cualidades permanentes y el contratista tomar para ello las provisiones necesarias.

No obstante lo anterior, la Supervisión podrá efectuar los controles pertinentes del material en banco .Las fuentes de materiales así como los procedimientos y equipos utilizados para la extracción y elaboración de los agregados requeridos, deberán ser aprobados por el Supervisor; está aprobación no implica la aceptación posterior de los agregados que el Contratista suministre o elabore de tales fuentes ni lo exime de su responsabilidad de cumplir con todos los requisitos de esta Especificación. Los bancos de explotación de materiales no se limitarán a los propuestos, pudiendo el Contratista seleccionar otras fuentes, que en todos los casos deberán de contar con la aprobación del supervisor.

Los procedimientos y equipo de explotación, clasificación, trituración y eventual lavado, así como

la forma de almacenamiento, deben permitir el suministro de un producto de características uniformes. Si el Contratista no cumpliera con estos requisitos, el Supervisor podrá exigir los cambios que considere necesarios.

REQUERIMIENTOS PARA LA CONSTRUCCIÓN

Durante la ejecución de esta actividad, el contratista deberá proveer la señalización del tipo preventivo y regulatoria necesaria para brindar seguridad a los usuarios. La cantidad de señales estarán en función de los frentes de trabajo desplegados diariamente a lo largo de la vía y las características de las mismas deberán corresponder a las indicadas en las especificaciones de señalamiento correspondientes, cualquier accidente ocurrido en la vía o problema derivado de la falta o insuficiencia del señalamiento será responsabilidad exclusiva del contratista.

El equipo que utilizar comprende: motoniveladoras, camiones-tanque para agua, compactadora de cilindro estático o vibratorio, compactadores neumáticos y vehículos de acarreo.

Algunos requerimientos son los siguientes:(a) Plantillas para Bombeo, Reglas y Cordeles. El Contratista proveerá y usará plantillas aprobadas del largo requerido y recortadas al bombeo especificado para la superficie terminada de la capa de base, para comprobar el bombeo y la conformación de la superficie. Estas deberán ser equipadas con pies metálicos verticales en los extremos o de otra manera que sean aprobadas, de modo que la cara inferior de la plantilla quede a la altura de la superficie del agregado suelto. Se proveerá por lo menos de 3 de estas plantillas, las que se usarán a intervalos de no más de 10 metros.

El Contratista también proveerá y usará reglas aprobadas de 5 metros de largo para comprobar las irregularidades longitudinales en la superficie de la capa de base, excepto que podría usarse reglas de 3 metros en las curvas verticales. Se proveerán y colocarán cordeles en cada extremo de la calzada al nivel de la superficie del agregado suelto, a lo largo de los bordes de la capa de base requerida.

(b) Requisitos Varios. Las áreas de la capa de base inaccesibles a las aplanadoras deberán compactarse satisfactoriamente por medio de pisones aprobados.

Si en cualquier momento el material de la sub-rasante se entremezclara con el material de la

capa de base, el Contratista, a su costo, cavará y retirará el material mezclado, explanará y recompactará la sub-rasante y reemplazará los materiales que se hayan quitado con material limpio, el que deberá compactar satisfactoriamente.

El Contratista no deberá transportar cargas pesadas sobre esta capa de base. Las huellas o material desplazado por el tráfico o equipo o cualquier daño causado por el Contratista antes de la aceptación final del pavimento se repararán satisfactoriamente a costo del Contratista.

MÉTODOS DE CONSTRUCCIÓN

Esparcido del Material para Capa de Base. El material se deberá esparcir uniformemente sobre la sub-rasante previamente acondicionada, la base se colocará por medio de cajas esparcidoras aprobadas, o directamente desde los camiones cuando el material sea satisfactoriamente manipulado, o mediante otro dispositivo para distribuir el material al espesor requerido en todo el ancho de la capa de base, salvo especificación contraria para construcción en anchos parciales. Se añadirá agua como ordene el Supervisor. Todo el material segregado deber ser quitado y reemplazado con material bien graduado. No se deberá colocar el material en más de un día promedio de trabajo por delante de la compactación. Después que el material ha sido colocado y esparcido deber ser explanado y conformado a las líneas, niveles y secciones transversales requeridas, luego se comprobar con las plantillas y reglas, y se corregir n todas las irregularidades.

Compactación

La capa de base se colocará y compactará a una densidad no menor del noventa y ocho (98) por ciento del máximo de la densidad seca determinada por la prueba AASHTO T-180 (Proctor modificado).

La capa base se compactará con aplanadoras apropiadas y como lo ordene el Ingeniero Supervisor. Cuando se utilicen tramos continuos y no como rellenos para la reparación de baches. La base compactada deber cubrir todo el ancho de la sección transversal tipo como se indica en los planos y/o la sección completa del bache como lo indique la supervisión.

El cilindrado debe comenzar en los bordes y avanzar hacia el centro, con excepción de las curvas peraltadas, donde el cilindrado deberá comenzar en el lado bajo y avanzar hacia el lado alto. El

cilindrado deber hacerse paralelamente al eje de la calzada, traslapando la huella en cada pasada sucesiva y cubriendo enteramente toda la superficie con las ruedas traseras, continuando así hasta que el material no se desplace ni ondule por delante de las ruedas de la aplanadora. Durante el avance del trabajo, el Supervisor inspeccionará el material en cuanto a tiempo, condiciones, contenido de humedad y densidades; y podrá indicar el sitio para su colocación en el terraplén. La compactación de cada capa deberá complementarse tanto al ancho como longitudinalmente antes de iniciar la colocación de la siguiente capa. La cantidad de material que se esté colocando no deber exceder la capacidad del equipo de compactación. El Supervisor hará la determinación de densidad y humedad "in situ" y aprobará la compactación y contenido de humedad de cada capa. La distribución de los materiales ser tal que el material compactado esté libre de material laminado suelto, cavidades, huellas u otras imperfecciones.

A base de los resultados no satisfactorios de las pruebas para densidad y humedad "in situ" el Supervisor exigirá al Contratista hacer cambios del sistema de trabajo que sean necesarios para obtener los valores especificados de la densidad y humedad.

Para facilitar la compactación y desagüe del terraplén durante su acondicionamiento, el Contratista deber mantener suficientes niveladoras de cuchilla u otro equipo aprobado para mantener el terraplén liso, libre de huellas.

Durante la construcción de la base, las capas se colocarán aproximadamente paralelas a la superficie de la sub-rasante terminada. Cualquier tramo que en opinión del Supervisor haya sufrido desplazamiento o resultare inestable será reconstruido a costo del contratista antes de la aceptación de supervisión.

Espesor De Las Capas

El material para base, se colocará en capas sucesivas horizontales de espesor suelto, en todo el ancho del terraplén, o según lo indique el Ingeniero Supervisor.

Contenido de Humedad: El material en las capas no se deberá compactar cuando el contenido de humedad sea más de dos (2) puntos de porcentaje en exceso o tres puntos de porcentaje por debajo del contenido de humedad optimo, con excepción de los materiales sin cohesión, para los que no se pueda obtener un punto óptimo de humedad y los que puedan ser compactados

mientras contengan suficiente agua para la lubricación de las partículas y que permitan la debida compactación. Si el material está demasiado húmedo o demasiado seco, el trabajo de compactación en todas las partes del terraplén así afectado, se demorará hasta que el material haya sido secado o regado como sea necesario, hasta que la densidad de compactación y contenido de humedad reúnan los requisitos aquí especificados. Se requerirá un contenido de humedad uniforme en toda la capa para la clase de material en uso; se deber humedecer o secar y hacer el manipuleo consiguiente del material, si es necesario, para conseguir el resultado deseado.

El riego se deberá hacer con un camión regador, distribuidores a presiones, u otro equipo que distribuya el agua eficientemente, todo como apruebe la Supervisión. Se deber disponer en todo tiempo del suficiente equipo que provea la cantidad de agua requerida. Por la provisión y aplicación del agua no se hará pago directo y su costo se considerar como incluido en otros ítems pagados de contrato, los que constituirán compensación completa por la provisión de todos los materiales, mano de obra, equipo y herramientas necesarias para obtener, transportar y aplicar el agua de riego.

Pruebas de Densidad en Sitio: La prueba de los materiales para densidad en sitio se hará por los métodos que el Ingeniero Supervisor estime más apropiados, excepto que en caso de cualquier desacuerdo o donde sea impracticable nivelar perfectamente el lugar de la prueba, esta se hará de acuerdo con el método de cono de arena, AASHTO. Designación: T 147, usando plancha con un hueco de seis (6) pulgadas y haciendo el hueco en una profundidad igual al espesor de la capa que se está probando.

Cuando la superficie no se pueda nivelar perfectamente, deberá usarse el método de doble cono de arena, en el cual se determina el espacio vacío entre la cara inferior de la plancha y la superficie desigual del terreno, con anterioridad a la prueba de hueco en la capa compactada.

Comprobación de la Superficie de la Capa de Base

Después de que la capa haya sido terminada como se ha especificado, se comprobara la superficie con plantillas y reglas aprobadas. Cualquier irregularidad de la superficie que exceda de un centímetro será corregida a satisfacción del Supervisor, escarificando la superficie y

aumentando o quitando material como se requiera, después de lo cual se aplanar toda el área, incluyendo la superficie adyacente, hasta que la capa de base quede satisfactoriamente compactada.

Comprobación del Espesor de la Capa de Base Terminada

El contratista no podrá exigir pago correspondiente a un mayor espesor de capa de base al señalado en los planos. Durante el avance del trabajo, el Supervisor verificará el espesor de la capa de base y el trabajo insatisfactorio deber ser reparado, reemplazado o corregido a costo del Contratista. Cuando las mediciones indiquen una deficiencia no mayor del centímetro en el espesor se considerará la capa de base de espesor satisfactorio. Cualquier capa de base con mayor deficiencia de 1 centímetro de espesor especificado deberá ser corregida satisfactoriamente a costo del Contratista. Todos los huecos para las pruebas el Contratista a su costo los volverá a llenar con material aceptable y compactará satisfactoriamente

CRITERIOS DE MEDICIÓN Y PAGO

Se medirá la capa de base en metros cúbicos (m³), puestos en obra y compactados y se hará el cálculo multiplicando el área designada sobre la que se ha colocado la capa de base por el espesor indicado en los planos o los indicados por el Supervisor en el caso de los baches. Cualquier material de capa de base que se use para rellenar las depresiones en la sub rasante o Sub-Base no será medido para su pago.

Los metros cúbicos de capa de base así medidos, no serán incluidos para pago bajo ninguna otra clase de excavación.

Este trabajo se pagará al precio unitario de contrato por metro cúbico para capa de base de agregado triturado completa en su lugar, precio que incluirá todos los materiales, equipo herramientas, mano de obra, y demás imprevistos para su terminación, incluyendo su acarreo, así como las pruebas de espesor de la capa de base como se ha estipulado.

A4, B.4, SUMINISTRO Y COLOCACIÓN CEMENTO BOLSA DE 42.5KG

Unidad: Bolsa

DESCRIPCIÓN DE LA ACTIVIDAD

Esta actividad consiste en el suministro del cemento en la zona del proyecto para uso exclusivo de mejorar la resistencia y la estabilización del suelo y/o relleno. Al colocarlo en el sitio se tendrá que distribuir las bolsas con cemento en áreas tributarias para obtener un mezclado homogéneo.

La cantidad de cemento incorporado en el sitio no variara en más o menos que un 5% respecto a la unidad especificada según diseño del suelo.

A continuación, se indican las especificaciones requeridas, de acuerdo a las normas AASHTO M-85 y ASTM C-150, el cemento utilizado en la obra deberá ser aquel en el que se basó la dosificación del concreto.

El contratista deberá proporcionar los medios para la protección del cemento contra la humedad, aquel cemento que por alguna razón presente grumos o parcialmente duro o tenga costras deberá ser rechazado por la supervisión del proyecto.

Por ninguna razón, la supervisión del proyecto aceptara cementos que no cuenten con los certificados de calidad del fabricante.

Nº	REFERENCIA	
AASHTO	T 98	Fineza del cemento (por turbidímetro)
AASHTO	T 105	Composición química del cemento
AASHTO	T 106	Resistencia a la compresión de mortero de cemento
AASHTO	T 107	Expansión en autoclave del cemento
AASHTO	T 127	Muestreo del cemento
AASHTO	T 131	Tiempo del fragüe (aguja de Vicat)
AASHTO	T 137	Contenido de aire del mortero de cemento
AASHTO	153	Fineza del cemento (por permeabilidad)
AASHTO	T 154	Tiempo de fragüe (agujas de Gillmore)
AASHTO	T 186	Endurecimiento inicial (precoz) del cemento
ASTM	C 186	Ensayos para medir el calor de hidratación del cemento
ASTM	C 219	Terminología relacionada con el cemento
ASTM	C 226	Especificaciones para la adición de incorporadores de aire
ASTM	C 452	Ensayos para medir la expansión potencial del mortero de cemento expuesto a la acción de sulfatos
ASTM	C 465	Especificaciones para el proceso de adición (aire incorporado)
ASTM	C 563	Ensayo para determinar el óptimo de trióxido de azufre (SO ₃) en el cemento
ASTM	C 1038	Método de ensayo para medir la expansión del mortero

de cemento almacenado en agua

De acuerdo con lo indicado en la especificación M-85, se distinguen ocho tipos de cemento (I; IA; II; IIA; III; IIIA; IV y V), para aquellos cuya identificación está seguida por una letra A, significa que el cemento tendrá similares características y uso que su anterior inmediato (I, II o III, según corresponda), pero con la inclusión de un aditivo para la incorporación de aire.

TIPO DE CEMENTO GENERALMENTE SE USA CUANDO:

- | | |
|-----|--|
| I | No son requeridas características especiales |
| II | Se requiere una moderada resistencia a los sulfatos o un moderado calor de hidratación |
| III | Se desea una alta resistencia inicial |
| IV | Se requiere bajo calor de hidratación |
| V | Se desea una alta resistencia a los sulfatos |

CRITERIOS DE MEDICIÓN Y PAGO

Método De Medición

La cantidad a pagarse será cuantificada por bolsas o sacos con cemento (42.5 kgs) medidos en obra, de trabajos ordenados, ejecutados y aceptados por el supervisor de la obra.

Forma De Pago

Este trabajo se pagará al precio unitario de contrato por unidades de bolsas colocado en el tramo a mezclar, precio que incluirá plena compensación por el suministro, transporte hasta el proyecto, colocación, todo el equipo, herramientas, mano de obra y demás imprevistos para su terminación.

A5, B.5, SUMINISTRO Y COLOCACIÓN DE MEZCLA ASFÁLTICA PARA BACHES

Unidad: Tonelada

DESCRIPCIÓN DE LA ACTIVIDAD

La presente especificación establece los requisitos que deben reunir los concretos asfálticos elaborados y colocados en caliente, de aplicación en bases y capa de rodamiento. La ejecución de concretos asfálticos en caliente incluyen las siguientes operaciones:

- Estudio de la mezcla y obtención de la fórmula de trabajo.

- Fabricación de la mezcla de acuerdo con la fórmula de trabajo.
- Transporte de la mezcla al lugar de empleo.
- Preparación de la superficie que va a recibir la mezcla.
- Extensión y compactación de la mezcla.

Se define como Concreto Asfáltico en Caliente a la combinación de un ligante asfáltico, áridos, cal, polvo mineral y, eventualmente aditivos tales como mejoradores de adherencia (afinidad). Esta mezcla es tal que todas las partículas del árido queden recubiertas por una película homogénea de ligante. Su proceso de fabricación implica el uso de plantas asfálticas estacionarias, donde se procede a calentar el ligante y los áridos (excepto, la cal hidratada otro polvo mineral de aporte que se emplee) y su puesta en obra debe realizarse a una temperatura muy superior a la del ambiente. En la dosificación, elaboración, colocación y compactación de una mezcla asfáltica, se pretenden obtener las siguientes propiedades:

- Estabilidad.
- Durabilidad.
- Flexibilidad.
- Resistencia a la fatiga.
- Adherencia neumática – pavimento (propiedades antiderrapantes).
- Trabajabilidad.
- Impermeabilidad.
- Resistencia a las deformaciones permanentes.
- Resistencia al deterioro por el agua.
- Economía.

Algunas de las mismas deben ser adecuadamente compatibilizadas en aras de obtener un justo equilibrio en los resultados obtenidos. A los efectos de producir mejoras en varias de las propiedades citadas precedentemente, es obligatorio el empleo de cal hidratada como filler de aporte.

MATERIALES

Agregados Pétreos

Los agregados pétreos que se empleen se indican en la especificación complementaria a la presente. Los agregados deben cumplir con los requerimientos indicados en las especificaciones generales “Agregados Pétreos para Concretos Asfálticos” y “Rellenos Minerales”.

Graduación Granulométrica De La Mezcla De Agregados

La granulometría del árido obtenido combinando las distintas fracciones de los áridos (incluido el polvo mineral de recuperación o aportación), debe estar comprendida dentro de alguno de los usos granulométricos indicados en la tabla N° 01. La especificación complementaria a la presente, indica el tipo de mezcla de agregados que se aplica a las capas de mezclas asfálticas que define el proyecto. Cuando se utilicen agregados de diferentes fuentes con una diferencia en el peso específico de más de 0.20 Kg/dm³, la granulometría de la fórmula de trabajo debe calcularse en volumen en lugar de en peso.

TABLA No. 1 HUSOS GRANULOMETRICOS				
Tamices	% en peso de material que pasa			
	Mezclas Densas (*)		Mezclas Semi Densas (**)	
	Mezcla gruesa	Mezcla fina	Mezcla gruesa	Mezcla fina
25 mm (1")	100		100	
19 mm (3/4")	80-95	100	80-95	100
12.5 mm (1/2")	65-80	85-100	64-79	80-95
9.5 mm (3/8")	55-70	70-90	50-66	70-90
4.75 mm (N°4)	44-59	50-70	35-50	35-50
2.36 mm (N°8)	31-46	35-50	24-38	24-38
600um(N°30)	16-27	18-29	11-21	11-21
300um (N°50)	11-20	13-23	7-15	7-15
150 um (N°100)	6-12	8-16	5-10	5-10
75 um (N°200)	4-8	4-8	3-7	3-7

Cemento Asfáltico

El cemento asfáltico que se emplee en la mezcla debe ser del tipo indicado en la especificación complementaria a la presente. El cemento asfáltico debe cumplir con los requerimientos indicados en la especificación general “Cemento Asfáltico Convencional para Uso Vial” o “Cemento Asfáltico Modificado para Uso Vial”, según corresponda.

Tipos De Mezclas Asfálticas Y Ámbito De Aplicación

El tipo de mezcla asfáltica en caliente a emplear en función del tipo y del espesor de la capa que ocupe en el pavimento, se define en la especificación complementaria a la presente y, corresponde a las aplicaciones que se indican en la tabla N° 02.

Tabla No. 2 APLICACIONES DE LAS DIFERENTES MEZCLAS ASFALTICAS		
Tipo de capa	Espesor (cm)	Tipo de mezcla
Rodamiento y capa intermedia	5-6	(gruesa)
	3-5	(fina)
Hombros y revestimiento de taludes	3-5	(fina)
Bacheos con mezcla fina	3-5	(fina)
Bacheos con mezcla gruesa	3-5	(gruesa)

REQUERIMIENTOS PARA LA CONSTRUCCIÓN

Dosificación De Las Mezclas Asfálticas

Los criterios para la dosificación de las mezclas asfálticas se indican en la Tabla N° 03.

Tabla No.3 REQUISITOS DE DOSIFICACIÓN DE LAS MEZCLAS ASFALTICAS		
Parámetro		Exigencias
Ensayo Marshall ASTM D 1559 AASHTO T 245	N° golpes por cara (*)	75 para tránsito pesado (ESAL > 10)(1)
		50 PARA TRÁNSITO PESADO (ESAL<10)
	Estabilidad	>900 (1,800 lbs) para 75 golpes
		>600 (1,200 lbs) para 50 golpes
	Índice de flujo	2 a 4 mm (8 a 16/100 pulgadas) (ESAL<10)
		2 a 3.5 mm (8 a 14/100 pulgadas) (ESAL>10)
	Relación Estabilidad -Flujo (Kg/cm)	1,900 - 4,000 (10,600 a 22,400 lbs/pulgada)
	Porcentaje de Vacíos del Agregado Mineral (VAM)	3 - 5
	Porcentaje Relación Betún - Vacíos	68-78 capa de rodamiento
70-80 capas intermedia y de base		
Temperatura de compactación de las briquetas Marshall	Correspondiente a una viscosidad del cemento asfáltico comprendida entre 280 + - 30 Centi Poises	
		≥80

Tabla No.3 REQUISITOS DE DOSIFICACIÓN DE LAS MEZCLAS ASFÁLTICAS	
Parámetro	Exigencias
Porcentaje de Resistencia Conservada mediante el ensayo de Tracción Indirecta, según método incorporado en "Anexo II" o bien el Método de Loftman modificado (AASHTO T-283)	
Porcentaje de Árido Fino zarandeado (no triturado) en mezcla.	0 (cero) en capa de rodamiento
Porcentaje mínimo Cal Hidratada en peso sobre mezcla	(uno) 1.0
Relación en peso pasante tamiz 74 umm / Asfalto efectivo (Relación filler - asfalto)	0.8 - 1.3
Proporciones máximas de filler en la mezcla: Mezclas con ligantes convencionales: relación entre la concentración volumétrica y crítica (ver anexo para su determinación)	$C_v / C_s < 1.0$

(*) El número de golpes por cara se define en la Especificación Técnica Complementaria. (1) ESAL Equivalent Standard Axe Load – (Número de tránsito equivalente en efecto destructivo a un eje de 8.16 toneladas métricas).

El relleno mineral debe consistir en polvo de trituración de roca o grava, mezclado con cal hidratada como polvo mineral de aportación. La proporción de cal debe estar comprendida entre uno y dos por ciento (1 % y 2 %) del peso total de los agregados pétreos que integren la mezcla asfáltica. En caso de no existir en el mercado cal hidratada, se puede utilizar como filler cemento portland tipo I. La granulometría del relleno mineral total debe pasar en su totalidad por el tamiz 600 μm (N° 30) y al menos un setenta por ciento debe pasar por el tamiz de 75 μm (N° 200).

Criterios De Dosificación

El orden establecido en la tabla N° 04 debe aplicarse en la interpretación de los resultados del ensayo Marshall:

Para condiciones especiales de aplicación de las mezclas asfálticas, los criterios de dosificación pueden encontrarse indicados en la **Especificación Técnica Complementaria**.

Tabla No.04 CRITERIOS DE DOSIFICACION DE LAS MEZCLAS ASFALTICAS – PROCEDIMIENTO MARSHALL	
Secuencia	Descripción
1°	Estimar el porcentaje de cemento asfáltico para aproximadamente 4% de vacíos de aire.
2°	Verificar que el contenido de ligante resultante del paso anterior, intercepte la curva de VAM. %asfalto en su rama descendente y próxima al valor mínimo, pero sin estar en este.
3°	Verificar que se cumpla el requerimiento de % de relación betún vacíos.
4°	Verificar que se cumplan los restantes parámetros exigidos tales como estabilidad, índice de flujo y relación estabilidad-flujo.

Para condiciones especiales de aplicación de las mezclas asfálticas, los criterios de dosificación pueden encontrarse indicados en la Especificación Técnica Complementaria.

Fórmula De Trabajo

El Contratista debe presentar a la Supervisión, la fórmula de obra que propone emplear para cada mezcla asfáltica. Debe adjuntar todos los resultados que expresen el cumplimiento de los requisitos indicados en el apartado

Requisitos para la Dosificación de las Mezclas Asfálticas

Además, debe haber realizado las pruebas de producción en el proceso de mezclado en planta, adjuntando los respectivos resultados. La fabricación y colocación de las respectivas mezclas no se debe iniciar hasta que la Supervisión haya aprobado la correspondiente fórmula de trabajo.

El Contratista debe suministrar a la Supervisión, con suficiente antelación al inicio de los trabajos de pavimentación, muestras representativas de los agregados, filler y cemento asfáltico que propone emplear. La supervisión debe verificar la o las fórmulas de trabajo propuestas por el Contratista, las que para su aprobación deben cumplir con todos los requisitos establecidos para cada mezcla.

La fórmula debe cumplirse durante todo el proceso constructivo de la obra. Este concepto tiene vigencia siempre que se mantengan las características de los materiales que componen la mezcla. Toda vez que cambie alguno de los materiales que la integran o se excedan sus tolerancias de calidad, su composición debe ser reformulada. Por lo tanto, debe excluirse el concepto de

“fórmula de obra única e inamovible”. La fórmula debe incluir como mínimo, las características que se indican en la Tabla N° 05

Tabla N° 05 REQUISITOS QUE DEBE REUNIR LA FÓRMULA DE OBRA	
Parámetro	Información que debe ser consignada
Áridos y rellenos minerales	Identificación, características y proporción de cada fracción del árido y rellenos minerales (filler) en la alimentación (plantas Tambor Secador Mezclador) y, en su caso, después de su clasificación en caliente (plantas discontinuas o por bachadas). Granulometría de los áridos combinados incluido él o los rellenos minerales. Concentración crítica de rellenos minerales. Densidad relativa, densidad aparente y absorción de agua de los agregados empleados en la mezcla.
Ligante asfáltico y aditivos	Identificación, características y proporción en la mezcla respecto del peso total de los áridos Incluido el o los rellenos minerales y el cemento asfáltico. Índice de envejecimiento obtenido como cociente de viscosidades absolutas a 60 °C (140 °F) entre el cemento asfáltico envejecido y el virgen. Recuperación elástica torsional en los asfaltos modificados con polímeros. Características del ligante recuperado de la mezcla producida. (procedimiento Abson o reflux) Denominación, características y proporción de aditivos, (este último respecto del peso de cemento Asfáltico).
Características de la mezcla.	Resultados del proceso de dosificación según el procedimiento Marshall y las exigencias establecidas para la mezcla. Resultados de los ensayos establecidos para la mezcla con el dosaje de cemento asfáltico adoptado.
Producción de la mezcla	Resultados de los parámetros que definen la mezcla, obtenidos a partir de la mezcla elaborada en la planta asfáltica. Tiempos establecidos para la mezcla de áridos en seco y para la mezcla de los áridos con el cemento asfáltico.
Temperaturas de la mezcla	Temperaturas máxima y mínima de calentamiento previo de áridos y ligante. Rango de temperatura, dentro del cual se efectuará la mezcla. La temperatura mínima de la mezcla en la descarga desde los elementos de transporte. La temperatura mínima de la mezcla al iniciar y terminar la compactación.

TOLERANCIAS ADMISIBLES PARA LA PRODUCCIÓN DE LAS MEZCLAS

- **Tolerancias Granulométricas Durante la Producción de las Mezclas:** Las tolerancias admisibles en más ó en menos durante la producción, respecto a la granulometría de la fórmula de trabajo vigente, deben ajustarse a las indicadas en la tabla N° 06.

Tabla N° 06 TOLERANCIAS GRANULOMÉTRICAS DE LA MEZCLA DE ÁRIDOS										
Tamices	19 mm (3/4")	12.5mm (1/2")	9.5 mm (3/8")	6.35m (1/4")	4.8m (N°4)	2.36 mm (N° 8)	600μ m (N°30)	300μ m (N°50)	150 μm (N° 100)	75μ m (N° 200)
Tolerancia	± 4 %				± 3 %		± 2 %			

- **Tolerancias en el Contenido de Cemento Asfáltico Durante la Producción de las Mezclas:** La tolerancia admisible en más o en menos durante la producción en el contenido de cemento asfáltico de la mezcla, no debe exceder de 0.25 % respecto de la fórmula de trabajo vigente.
- **Tolerancia en la Temperatura de Elaboración de las Mezclas:** La tolerancia admisible en más o en menos para la mezcla elaborada y a la salida de la planta asfáltica, no debe exceder de ± 10 °C. Cuando la mezcla se produce en plantas discontinuas por pastones, los agregados deben pesarse con precisión en las proporciones indicadas para producir un determinado peso de pastón. La temperatura del agregado al momento de introducción en el mezclador debe ser determinada por el Contratista, con una tolerancia de ± 15 °C. En ningún caso la temperatura de la mezcla excederá la máxima temperatura recomendada por el fabricante o proveedor del cemento asfáltico (normalmente 175 °C).

CONDICIONES DE ACOPIO DE LOS MATERIALES

Acopio de Agregados Pétreos: Los requisitos que deben cumplir los áridos para el aprovisionamiento y acopio son los que se presentan a continuación:

Tabla N° 07 REQUISITOS PARA EL APROVISIONAMIENTO Y ACOPIO DE ÁRIDOS	
Característica	Requisito
Procedencia de	Pueden ser naturales o artificiales, siempre que cumplan las exigencias establecidas en la especificación técnica complementaria. Cuando se detecten anomalías en el suministro de los áridos, se debe proceder a su acopio por separado hasta confirmar su aceptabilidad. De la

Tabla N° 07 REQUISITOS PARA EL APROVISIONAMIENTO Y ACOPIO DE ÁRIDOS	
Característica	Requisito
los agregados	misma forma se debe proceder cuando se autorice el cambio de procedencia o cambio de frente de explotación.
Número de fracciones	<p>El mínimo de fracciones diferenciadas debe ser de tres (3) para plantas discontinuas y de cuatro (4) para plantas tambor secador mezclador, con independencia del huso granulométrico empleado para la mezcla. Se excluye de estas fracciones diferenciadas el relleno mineral (filler) de aporte.</p> <p>Los respectivos pies de taludes de distintas fracciones deben mantenerse en todo momento separadas en no menos de tres (3) metros. Cuando se emplee en la elaboración de la mezcla, plantas asfálticas del tipo tambor secador mezclador, es obligatorio separar los agregados pétreos gruesos en acopio en fracciones en los que los tamaños máximos y mínimos no superen una relación de 2.5 a 1.0.</p>
Área de acopio	<p>Los lugares destinados al acopio de los agregados pétreos deben presentar una superficie de apoyo libre de suelo vegetal y de cualquier otra materia extraña (desechos, elementos metálicos, escombros, etc.) que pudiera contaminar las distintas fracciones acopiadas.</p> <p>El área de los planteles de acopio debe estar limpia, uniforme, relativamente plana y con desagües adecuados. Es obligatoria la determinación del contenido de humedad de los áridos como mínimo dos veces por día durante la producción de mezclas. Los agregados cuyos acopios se localicen en zonas bajas, proclives a generar vapor de agua en las horas de temperatura alta, el mínimo de determinaciones es de cuatro por jornada de trabajo.</p> <p>Las calles de circulación deben estar bien definidas, contar con una capacidad portante adecuada a las cargas soportadas y deberán mantenerse en buenas condiciones de conservación de manera que no se vea afectado el drenaje, tanto propio como de las áreas adyacentes. Se deben mantener estabilizadas con riegos anti polvo a los efectos que el mismo no contamine los acopios.</p>
Acopios de fracciones	<p>Cada fracción debe acopiarse por separado de acuerdo a su tamaño y/o procedencia y en alturas de hasta 3 m. Se deben acopiar en pilas lo suficientemente separadas entre sí de manera de evitar ínter contaminaciones.</p> <p>La forma y la altura de los acopios debe ser tal que se minimicen las segregaciones en los tamaños.</p> <p>Las fracciones finas deben tener una ubicación relativa al resto de las pilas de manera que, en función de los vientos dominantes del lugar, la contaminación que puedan generar a las demás sean las menores posibles.</p>

Tabla N° 07 REQUISITOS PARA EL APROVISIONAMIENTO Y ACOPIO DE ÁRIDOS	
Característica	Requisito
	Las partes de los acopios que hayan resultado contaminadas no deben ser empleadas en la elaboración de mezclas asfálticas. En tal caso debe procederse al retiro de dichas partes del plantel. No se permite el empleo de los materiales de los 10 cm inferiores de los acopios, ni los agregados que se hayan contaminado con materiales indeseables.
Alimentación de áridos a la planta	Los áridos pueden ser ingresados a los alimentadores de la planta, con independencia del tipo, siempre que la humedad en los acopios individuales no supere el 4 %. La humedad de la mezcla a la salida de la planta, no debe ser mayor de 0.3 %
Previsiones frente a precipitaciones	Los agregados deben acopiarse bajo techo o cubrirse con toldos adecuados para evitar el ingreso de humedad. Los agregados que hubieran quedado en las tolvas de alimentación en frío, luego de Finalizada la jornada de producción de mezcla, deben ser cubiertos para prevenir el ingreso de agua ante eventuales precipitaciones. Los áridos finos son los que retienen más fácilmente la humedad, por lo que requieren un mayor cuidado.

Requisitos para el Aprovechamiento de Cemento Asfáltico

El cemento asfáltico se debe calentar a la temperatura adecuada para el mezclado con los áridos, en tanques especiales. Se debe evitar el sobrecalentamiento en cualquier parte del circuito. El suministro del cemento asfáltico al mezclador debe ser continuo y a temperatura uniforme.

Especificación General Concreto Asfáltico en Caliente

La temperatura del cemento asfáltico será tal que su viscosidad se encuentre dentro del rango de 170 CentiPoises \pm 20 Cp para cementos asfálticos convencionales y de 380 Centi Poises \pm 20 Cp para cementos asfálticos modificados con polímero.

La planta debe estar equipada para cada tipo de cemento asfáltico que se emplee, con un tanque dotado con un sistema de calentamiento y otro de almacenamiento del cemento asfáltico caliente. Los tanques deben contar con capacidad de almacenamiento para todo un día de trabajo. Cada tanque debe contar con termómetro graduado hasta por lo menos 200 °C, ubicado próximo a la válvula de descarga en el mezclador y en forma visible para el operador. La temperatura del cemento asfáltico en acopio o cualquier parte del circuito, no debe superar los

185 °C.

Equipos

Para la ejecución de los trabajos, el Contratista debe contar con el siguiente equipamiento mínimo: Planta asfáltica estacionaria, báscula fija independiente de la planta, barredora, equipo de calentamiento y distribución de productos asfálticos para riegos autopropulsado, pavimentadora (finisher), equipos de compactación de cilindro metálico vibratorio y compactadora neumática y suficiente equipos de transporte.

Planta Asfáltica

Los Concretos Asfálticos Gruesos y Finos se deben fabricar en plantas que se ajusten a los requisitos que se establecen en la tabla N° 08:

Tabla N° 08 REQUISITOS QUE DEBEN CUMPLIR LAS PLANTAS ASFÁLTICAS	
Característica	Requisitos
Alimentación de polvo mineral y filler de aporte	La planta debe estar dotada de un dispositivo para incorporar a la mezcla el polvo mineral de recuperación y el de aportación. En ambos casos las cantidades incorporadas deben ser medidas para ajustar la proporción a los requerimientos de la fórmula de obra vigente. Debe disponer de instalaciones para el almacenamiento y adición controlada a la mezcla.
Calentamiento y mezclado	Debe posibilitar la obtención de una mezcla homogénea, con las proporciones ajustadas a la respectiva fórmula de trabajo y a la temperatura adecuada para el transporte y colocación. Debe evitar sobrecalentamientos que afecten los materiales. Debe ajustarse el quemador para evitar que los agregados se recubran de partes de combustible sin quemar. Debe posibilitar la difusión homogénea del ligante asfáltico. El proceso de calentamiento no debe contaminar con residuos de hidrocarburos no quemados a la mezcla. La temperatura máxima de la mezcla no debe exceder de 185 °C, en el caso de ligantes modificados, 170 °C en el caso de ligantes convencionales.
Plantas discontinuas o por bachadas	Deben estar provistas de indicadores de la temperatura de los áridos, con sensores a la salida del tambor de secado y calentamiento y, en cada silo de áridos en caliente. Después de calentados, los agregados se deben tamizar en tres o cuatro fracciones y se deben almacenar en tolvas en caliente separadas. La balanza para pesar los materiales

Tabla N° 08 REQUISITOS QUE DEBEN CUMPLIR LAS PLANTAS ASFÁLTICAS	
Característica	Requisitos
	debe tener una capacidad del doble de la carga pesada o bachada y debe ubicarse. Los dispositivos de pesaje deben quedar completamente aislados de las vibraciones del resto de la planta. Deben contar dosificadores ponderales independientes: al menos uno para los áridos calientes, cuya precisión sea superior al medio por ciento ($\pm 0.5\%$), y al menos uno para el polvo mineral y uno para el ligante asfáltico, cuya precisión sea superior al tres por mil (± 0.3 o/oo).
Almacenamiento y descarga de la mezcla	Tanto en el almacenamiento como en la descarga de la mezcla asfáltica debe evitarse la separación de materiales (segregación de materiales) y la pérdida de temperatura localizada en partes de la mezcla (segregación térmica). El silo de almacenamiento de la mezcla debe contar con dispositivos anti segregación. Además, debe mantenerse entre un 25 y un 75 % de su capacidad de carga. Sólo se admite la descarga completa cuando se ha finalizado con la producción de la jornada.
Emisiones	Debe contar con elementos de captación de finos que eviten la emisión de polvo mineral a la atmósfera.

- **Báscula**

La báscula debe estar ubicada en el plantel donde se encuentra la planta asfáltica pero independiente de la misma. La misma debe ser fija, ser adecuada a los pesos que se requiere medir, debe estar calibrada y dotada de su impresora que registre el peso neto de la mezcla y la fecha y hora de producción. Estos registros se consideran documentos por lo que deben ser firmados tanto por los representantes del Contratista como de la Supervisión. En base a estos elementos se establece la medición que es objeto de pago.

- **Elementos De Transporte**

Los elementos de transporte de mezclas asfálticas deben ajustarse a los requisitos que se indican en la tabla siguiente

Tabla N° 09 REQUISITOS QUE DEBEN CUMPLIR LOS ELEMENTOS DE TRANSPORTE DE MEZCLAS ASFÁLTICAS	
Característica	Requisitos
Capacidad de transporte	El número y capacidad de los camiones deben ser acordes al volumen de producción de la planta asfáltica.

Tabla N° 09 REQUISITOS QUE DEBEN CUMPLIR LOS ELEMENTOS DE TRANSPORTE DE MEZCLAS ASFÁLTICAS	
Característica	Requisitos
Caja de transporte	<p>La caja de los camiones utilizados para el transporte con mezclas asfálticas deben ser estancos, limpios y con sus pisos libres de derivados del petróleo, solventes u otros materiales que afecten adversamente la mezcla asfáltica. Debe rociarse con un producto que evite la adherencia de la mezcla asfáltica a la caja de los camiones.</p> <p>Por ejemplo, lechada de agua y cal, solución de agua jabonosa o emulsión siliconada antiadherente.</p> <p>No debe emplearse a este fin agentes que actúen como solventes del ligante asfáltico.</p> <p>La forma y altura debe ser tal que, durante la descarga en la distribuidora, el camión sólo toque a ésta a través de los rodillos provistos al efecto.</p>
Cubierta de protección	<p>La caja de los camiones de transporte debe cubrirse con elementos (lona o cobertor adecuado) que impidan la circulación tanto del aire sobre la mezcla, como que penetre el polvo y la humedad en caso de lluvia. Dicha cubierta debe alcanzar un solape mínimo con la caja tanto lateral como frontalmente de 0.30 m. Deben mantenerse durante el transporte debidamente ajustados a la caja. Esta condición debe observarse con independencia de la temperatura ambiente. No se admite el empleo de coberturas que posibiliten la circulación del aire sobre la mezcla, (tipo media sombra).</p>
Carga de los camiones	<p>Para atenuar el fenómeno de segregación de materiales durante el proceso de carga de la mezcla, los camiones deben cargarse uniformemente, primero la parte cercana a la cabina, luego la parte trasera y finalmente la parte central.</p> <p>No deben realizarse cargas con pequeñas cantidades de mezcla elaborada. El flujo de mezcla debe ser neto y por pastones completos. Si la mezcla proviene de un silo debe verterse en cantidad suficiente para cargar cada parte del camión en una única operación.</p>

- **Equipos Para Riego De Liga E Imprimación**

Los equipos de distribución de riego de liga e imprimación deben ser autopropulsados, poder aplicar el material bituminoso a presión, con uniformidad y sin formación de estrías y garantizando la tasa de aplicación definida en la presente especificación. El dispositivo regador debe proporcionar uniformidad transversal suficiente, a juicio de la Supervisión del proyecto, y debe permitir la recirculación en vacío del ligante. En el caso de utilizar asfalto rebajado de curado medio para imprimación y emulsión catiónica rápida para riego de liga, se debe evitar la mezcla de productos en el equipo regador. Por lo tanto, en caso de disponerse de un solo equipo para ambas tareas, se debe asegurar la limpieza correcta del mismo previo a la recarga de ambos

materiales.

- **Distribuidoras (Finisher):**

Los equipos de distribución de la mezcla asfáltica (terminadoras asfálticas), deben ajustarse a los requisitos que se indican en la tabla siguiente:

Tabla N° 10 REQUISITOS QUE DEBE CUMPLIR EL EQUIPO DE DISTRIBUCIÓN DE MEZCLAS ASFÁLTICAS	
Característica	Requisitos
Sensores de uniformidad de distribución	<p>Las pavimentadoras deben estar equipadas con controles automáticos de la enrasadora, con sensores capaces de detectar y mantener los niveles desde una línea de referencia externa. Deben permitir que la enrasadora se desplace en forma acorde con las características transversales y longitudinales especificadas.</p> <p>Los sensores serán capaces de operar mediante el uso de una línea de referencia o un dispositivo tipo patín a cada lado o en ambos lados de la distribuidora. Los controles deben ser capaces de mantener la enrasadora con la inclinación transversal especificada, dentro de una tolerancia en más o en menos del 0.1%. Se permite la operación manual para la construcción de zonas pequeñas y de forma irregular.</p>
Alimentación de la mezcla	<p>Debe poder abastecer de mezcla asfáltica a la caja de distribución en la forma más constante posible.</p> <p>La tolva receptora de la pavimentadora debe tener suficiente capacidad como para permitir una operación de distribución uniforme y un sistema de distribución automático que coloque la mezcla en forma uniforme delante de la enrasadora.</p> <p>Para limitar el fenómeno de segregación de la mezcla, la tolva no debe vaciarse entre camión y camión, debe mantenerse siempre con un mínimo del orden del 30 % de su capacidad con mezcla asfáltica. En caso de empleo de mezcla asfáltica con asfalto modificado con polímero, no rige esta disposición, pudiendo vaciarse completamente la tolva para controlar el fenómeno de segregación térmica.</p> <p>El movimiento de las alas de la esparcidora debe limitarse al mínimo indispensable.</p>
Operación de distribución transversal de la mezcla	<p>Los tornillos helicoidales deben tener una extensión tal que lleguen a 0.10 – 0.20 metros de los extremos de la caja de distribución, exceptuando el empleo en ensanches o ramas de acceso / egreso de reducida longitud, para distribuidoras con plancha telescópica.</p> <p>La mezcla debe mantener una altura uniforme dentro de la caja de distribución. Como orientación la altura de la mezcla debe cubrir el 50 de la</p>

Tabla N° 10 REQUISITOS QUE DEBE CUMPLIR EL EQUIPO DE DISTRIBUCIÓN DE MEZCLAS ASFÁLTICAS	
Característica	Requisitos
	altura de los tornillos helicoidales. En otros términos la mezcla debe mantenerse a la altura del eje del tornillo.
Caja de distribución	La porción de la caja de distribución que excede el chasis de la terminadora, debe contar con cierre frontal (contra-escudo). En tanto que la parte inferior de tal dispositivo, debe contar con una cortina de goma que alcance la superficie de la calzada durante la operación de distribución.
Tornillos helicoidales	Se debe procurar que la altura del tornillo sin fin sea tal que su parte inferior se sitúe a no más de 2.5 veces el espesor de colocación de la capa. Debe procurarse que el tornillo sin fin gire en forma lenta y lo más permanentemente posible.
Plancha	La posición altimétrica de la plancha debe poder ser regulada en forma automática mediante sensores referenciados a la capa de base u otro medio que permita distribuir la mezcla con la mayor homogeneidad del perfil longitudinal. Los calentadores de la planta deben encontrarse en perfecto estado de funcionamiento. El calentamiento de la plancha debe ser homogéneo, evitando sobrecalentamientos localizados de la misma.
Homogeneidad de la distribución	Debe poder operar y regularse de modo que la superficie de la capa extendida resulte lisa y uniforme, sin segregaciones ni arrastres, y con un espesor tal que, una vez compactada, se ajuste a la rasante y sección transversal indicadas en los Planos del Proyecto.
Operación	El avance se realizará con la mayor continuidad posible, ajustando la velocidad a la producción de la planta, de modo de reducir las detenciones al mínimo. En caso de detención, se comprobará que la temperatura de la mezcla que quede sin distribuir, en la tolva de la terminadora y en la caja de distribución, no descienda de la indicada para el inicio de la compactación. En caso contrario, se ejecutará una junta transversal y se debe desechar la mezcla defectuosa.
Operaciones de mantenimiento y limpieza	Tanto el proceso de mantenimiento como de limpieza de la extendedora, debe realizarse con extremo cuidado, procurando no derramar hidrocarburos que puedan contaminar y afectar la mezcla asfáltica colocada. Después de cada operación diaria, se debe realizar una prolija limpieza que elimine cualquier residuo de mezcla asfáltica. Debe comprobarse el correcto funcionamiento de todas las partes móviles antes de iniciar una nueva jornada de distribución de mezcla asfáltica.

- **Equipo De Compactación:**

Los equipos de compactación deben ajustarse a los requisitos indicados en la tabla siguiente:

Tabla N° 11 REQUISITOS QUE DEBEN CUMPLIR LOS EQUIPOS DE COMPACTACIÓN DE MEZCLAS ASFÁLTICAS	
Característica	Requisitos
Número y tipo de equipo	El número y las características de los equipos de compactación deben ser acordes a la superficie y espesor de mezcla que se debe compactar. Se pueden utilizar compactadores de rodillos metálicos, estáticos o vibrantes, de neumáticos o mixtos. La composición mínima del equipo será un compactador vibratorio de rodillos metálicos o mixtos, y un compactador de neumáticos.
Rodillos sobre llantas o neumáticos	Los rodillos neumáticos deben contar con Protecciones de lona u otro material de modo de generar recintos que limiten el enfriamiento de las llantas. Tales elementos deben extenderse en la parte frontal y lateral de cada conjunto de llantas y alcanzar la menor altura posible respecto de la superficie de la mezcla que se compacta. Deben estar dotados de dispositivos para la limpieza de sus llantas o neumáticos durante la compactación.
Rodillos lisos metálicos	Los rodillos metálicos deben mantener húmeda la superficie de los cilindros, sin excesos de agua. Los compactadores vibratorios deben contar con dispositivos automáticos para eliminar la vibración, al invertir el sentido de su marcha.
Funcionamiento	El peso estático de los equipos o la operación vibratoria, no debe producir la degradación granulométrica de los agregados pétreos. Deben poder invertir la marcha mediante una acción suave.
Condiciones de operación	La operación debe ser en todo momento sistemática y homogénea, acompañando el avance de la distribuidora. Deben poder obtener una superficie homogénea, sin marcas o desprendimiento de la mezcla asfáltica. Debe evitarse la detención de los equipos sobre la mezcla caliente. Debe mantenerse un adecuado abastecimiento de combustibles y de agua para humectación, de modo de evitar interrupciones en el proceso de compactación. La compactación se realizará longitudinalmente, de manera continua y sistemática. Si la extensión del concreto asfáltico se realizara por franjas, al compactar una de ellas se ampliará la zona de compactación para que incluya al menos quince centímetros (15 cm) de la anterior. La secuencia de operaciones debe continuarse hasta que se alcance la densidad con el porcentual de vacíos de aire especificado. Los rodillos deben llevar su rueda motriz del lado más cercano a la distribuidora; a excepción de los sectores en rampa en ascenso, donde puede invertirse. Los cambios de dirección se deben realizar sobre mezcla ya compactada, y los cambios de sentido se deben efectuar con suavidad.

Tabla N° 11 REQUISITOS QUE DEBEN CUMPLIR LOS EQUIPOS DE COMPACTACIÓN DE MEZCLAS ASFÁLTICAS	
Característica	Requisitos
Temperatura de la mezcla	Las operaciones de compactación deben llevarse a cabo con la mezcla en mayor temperatura posible, sin que se produzcan desplazamientos de la mezcla extendida. Se debe continuar las operaciones mientras la temperatura de la mezcla no baje de la mínima prescrita en la fórmula de trabajo (nunca menos de 120 °C para cementos asfálticos convencionales y no menos de 135 °C para cementos asfálticos modificados con polímeros).

CONDICIONES PARA LA ELABORACIÓN DE MEZCLAS ASFÁLTICAS

Producción De Las Plantas Asfálticas

Los concretos asfálticos en caliente se deben elaborar en plantas asfálticas estacionarias, continua o discontinua, capaces de manejar simultáneamente en frío un mínimo de fracciones de áridos indicados en la tabla N° 07. La especificación complementaria indica la producción horaria mínima de la central, en función de las características de la obra.

Tabla N° 12 REQUISITOS PARA LA ELABORACIÓN DE MEZCLAS EN PLANTAS ESTACIONARIAS	
Alimentación de las tolvas de áridos en frío	La carga de cada una de las tolvas de áridos en frío se realizará de forma que su contenido esté siempre comprendido entre el cincuenta y el cien por cien (50 a 100%) de su capacidad, sin rebosar. En las operaciones de carga se tomarán las precauciones necesarias para evitar segregaciones o contaminaciones
osificadores de áridos en frío	Se regularán de forma que se obtenga la granulometría de la fórmula de trabajo; su caudal se ajustará a la producción prevista, debiéndose mantener constante la alimentación del secador.
Temperatura de los agregados	En ningún caso se introducirán en el mezclador, áridos a una temperatura superior a la del asfalto en más de 15 °C.
Temperatura de la mezcla	Las temperaturas máxima y mínima de la mezcla al salir del mezclador. La temperatura máxima no deberá exceder de 170 °C para ligantes convencionales ni de 185 °C para cementos asfálticos modificados con polímeros.
Horno de secado y calentamiento	Se debe regular de forma que la combustión sea completa, (ausencia de humo negro en el escape de la chimenea);

Tabla N° 12 REQUISITOS PARA LA ELABORACIÓN DE MEZCLAS EN PLANTAS ESTACIONARIAS	
Mezclado en plantas discontinuas o por bachadas	El mezclado en seco, incluido el polvo mineral debe situarse en el entorno de los quince (15) segundos a partir del cual se puede incorporar el cemento asfáltico. El conjunto de materiales incluido el cemento asfáltico se debe mezclar durante un tiempo no superior a los veinticinco (25) segundos, contados a partir del momento en que se adicionó el asfalto. En ese lapso las partículas deben quedar recubiertas por el cemento asfáltico y debe obtenerse una mezcla homogénea. En caso de que la mezcla no resulte homogénea debe revisarse el estado de las palas, brazos, pastillas y los revestimientos internos del mezclador. Los elementos con desgastes excesivos, son causa frecuente de heterogeneidades en el mezclado.
Recuperación de polvo	La extracción por los colectores deberá regularse de forma que la cantidad y la granulometría del polvo mineral recuperado sean uniformes.
Recirculación del cemento asfáltico	Durante la producción de la mezcla, el cemento asfáltico que no ingrese al mezclador, debe permanecer circulando en las cañerías de conducción. La descarga de retorno del ligante a los tanques de almacenamiento será siempre sumergida.

Frecuencia De Ensayos Durante La Producción De Mezclas Asfálticas

Se establecen las siguientes frecuencias de ensayos sobre las mezclas producidas:

TABLA N° 13 FRECUENCIA DE ENSAYOS DURANTE LA PRODUCCIÓN DE MEZCLAS ASFÁLTICAS	
Parámetro de control	Frecuencia de ensayos
Contenido de asfalto	Cada doscientas cincuenta (250) toneladas métricas de producción o al menos una vez por día en caso de que ésta no alcance el valor señalado.
Granulometría de la mezcla de áridos	
Densidad Marshall	
Estabilidad Marshall	
Vacíos de aire en la mezcla compactada	
Vacíos del Agregado Mineral (VAM)	

TABLA N° 13 FRECUENCIA DE ENSAYOS DURANTE LA PRODUCCIÓN DE MEZCLAS ASFÁLTICAS	
Parámetro de control	Frecuencia de ensayos
Proporción de VAM ocupados por asfalto efectivo	
Densidad teórica máxima (Rice)	
Concentración crítica de filler	
Sobre el cemento asfáltico recuperado de la mezcla ASTM D1856-95a	Frecuencia de ensayos
Penetración	Cada 5,000 toneladas métricas de producción o al menos una vez por semana en caso de que ésta no alcance el valor señalado.
Punto de ablandamiento	
Viscosidad rotacional a 60 °C (140 °F)	
Ensayo de susceptibilidad al agua	

Si se encontrara que la mezcla producida se encuentra fuera de tolerancia o excedan los límites impuestos por la presente especificación, se deben realizar las correcciones pertinentes. Los resultados de los ensayos deben estar disponibles en todo momento ante el requerimiento de la Supervisión.

Reformulación De La Mezcla Asfáltica:

Cuando se producen alteraciones en los parámetros de calidad de las mezclas asfálticas que se producen, en primer lugar se deben verificar todos los mecanismos de funcionamiento de la planta asfáltica. Descartado este elemento como causal de las alteraciones, se debe proceder a reconsiderar la fórmula de mezcla cuando se verifiquen las condiciones que se indican a continuación.

TABLA N° 14 CONDICIONES PARA REFORMULAR LA MEZCLA ASFÁLTICA DURANTE LA PRODUCCIÓN	
Parámetro de Control	Condición que se considera
Vacíos de aire de la mezcla producida	Más o Menos de uno por ciento (1 %) respecto de los vacíos de la fórmula de trabajo. Cuando es menor a tres por ciento (3 %)

TABLA N° 14 CONDICIONES PARA REFORMULAR LA MEZCLA ASFÁLTICA DURANTE LA PRODUCCIÓN	
Parámetro de Control	Condición que se considera
	Cuando es mayor de cinco por ciento (5 %)
Granulometría de los áridos luego de separar el asfalto	Excede los límites permitidos
Cemento asfáltico	Excede las tolerancias establecidas
Índice de envejecimiento del cemento asfáltico recuperado	Excede de tres (3)
VAM de la mezcla producida	Se encuentra por debajo del mínimo establecido para la mezcla o lo excede en más de dos puntos porcentuales
Proporción de VAM ocupado por asfalto efectivo	Se encuentra fuera de las tolerancias Concentración crítica de Filler
Concentración crítica de Filler	C/Cs excede la unidad
Susceptibilidad al agua de la mezcla	Se encuentra por debajo del límite tolerado

Si durante la producción de mil toneladas (1,000 t) métricas de mezcla o durante dos días de producción, lo que resulte menor, se ha producido el incumplimiento de más de uno de los parámetros indicados en la tabla, se debe cesar inmediatamente la producción y ajustar el diseño de la mezcla asfáltica. La nueva mezcla diseñada debe ser sometida a la aprobación de la Supervisión.

Preparación De La Superficie De Apoyo

Las condiciones que debe reunir la superficie sobre la que se colocará el concreto asfáltico se indican en la tabla siguiente:

TABLA N° 15 REQUISITOS PARA LA SUPERFICIE DE APOYO DE LA CAPA ASFÁLTICA	
Parámetro	Condición
Estabilidad	La superficie de apoyo debe ser regular y no debe exhibir deterioros ni partes débilmente adheridas, de modo tal que el espesor de colocación de la mezcla se pueda encuadrar dentro de la tolerancia de espesores
Limpieza	Previo a la ejecución del riego de liga ó imprimación, la superficie a regar debe hallarse completamente seca, limpia y desprovista de material flojo o suelto. En el caso de utilizarse emulsión asfáltica para imprimir, puede ser conveniente la pre-humectación de la superficie antes de realizar el riego. La limpieza alcanza a las manchas o huellas de suelos cohesivos, los que deben eliminarse totalmente de la superficie.

TABLA N° 15 REQUISITOS PARA LA SUPERFICIE DE APOYO DE LA CAPA ASFÁLTICA	
Parámetro	Condición
Hombros	Los hombros y/o carriles aledaños se deben mantener durante los trabajos en condiciones tales que eviten la contaminación de la superficie, luego de que esta ha sido cubierta por el riego de liga.
Mantenimiento de condiciones	Veinte y Cuatro (24) horas antes de iniciar la colocación de la carpeta en un tramo, la superficie imprimada debe encontrarse seca y en perfecto estado. Si la superficie imprimada ha estado expuesta excesivamente al tráfico o la lluvia y según criterio de la Supervisión su mantenimiento no ha sido adecuado, se deben efectuar las pruebas necesarias para comprobar que no se ha afectado la estabilidad de las capas inferiores ni la capacidad adherente del riego. Las áreas deterioradas destruidas de la Imprimación o de pavimentos existentes deben ser previamente reparadas a entera satisfacción de la Supervisión y de acuerdo con procedimientos establecidos.

Tasa De Aplicación Del Riego De Liga Y Del Riego De Imprimación

Sobre la superficie de asiento en las que deban ejecutarse riegos de liga o imprimación, los rangos de tasa de aplicación son los indicados en la Tabla siguiente:

TABLA N° 16 TASA DE APLICACIONES DE RIEGO DE IMPRIMACIÓN Y LIGA	
Material bituminoso	Tasa de aplicación l/m2 (Ligante asfáltico residual)
Imprimación con rebajado de curado medio	0.60 - 0.80 (0.16 a 0.21 galones/ m2)
Imprimación con emulsión catiónica	0.40 - 0.80 (0.11 a 0.21 galones/ m2)
Riego de liga	0.15 – 0.30 (0.04 a 0.08 galones/ m2)

Compactación De La Mezcla

Las operaciones de compactación de la mezcla y formación de juntas transversales y longitudinales, se deben ajustar a lo indicado en la tabla siguiente:

Tabla N° 17 CONDICIONES DE COMPACTACIÓN Y FORMACIÓN DE JUNTAS	
Parámetro	Condición
Temperatura de la mezcla	Las operaciones de compactación deben llevarse a cabo con la mezcla en mayor temperatura posible, sin que se produzcan desplazamientos de la mezcla extendida.
Operación	Los rodillos deben llevar su rueda motriz del lado más cercano a la distribuidora; a excepción de los sectores en rampa en ascenso, donde puede invertirse. Los cambios de dirección se deben realizar sobre mezcla

Tabla N° 17 CONDICIONES DE COMPACTACIÓN Y FORMACIÓN DE JUNTAS	
Parámetro	Condición
	ya compactada, y los cambios de sentido se deben efectuar con suavidad. Los rodillos metálicos de compactación deben mantenerse siempre limpios y húmedos.
Separación de juntas	Cuando con anterioridad a la extensión de la mezcla, se ejecuten otras capas asfálticas, se debe procurar que las juntas transversales de capas superpuestas guarden una separación mínima de 1.5 m, y de 0.15 m para las longitudinales. Las juntas transversales se deben compactar transversalmente, disponiendo los apoyos adecuados fuera de la capa para el desplazamiento del rodillo. Además, las juntas transversales de franjas de extensión adyacentes deben distanciar en más de 5 m.
Corte de la capa en las juntas	Tanto en las juntas longitudinales como transversales, se debe producir un corte aproximadamente vertical, que elimine el material que no ha sido densificado. Esta operación puede ser obviada en juntas longitudinales, para el caso de ejecución simultánea de fajas contiguas. Debe evitarse el redondeo de los bordes, tanto por los equipos de compactación como por circulación del tránsito.
Compactación de juntas transversales	Las juntas transversales se deben compactar transversalmente con rodillo liso metálico, disponiendo los apoyos adecuados fuera de la capa para el desplazamiento del rodillo. Se debe iniciar la compactación apoyando aproximadamente el 90 % del ancho del rodillo en la capa fría. Debe trasladarse paulatinamente el rodillo de modo tal que en no menos de cuatro pasadas, el mismo termine apoyado completamente en la capa caliente. A continuación, se debe iniciar la compactación en sentido longitudinal.
Compactación de juntas longitudinales	Cuando se localice en la línea central de una vía de dos carriles, formará un coronamiento bien definido, sin puntos bajos donde se pueda acumular agua de lluvia. Cuando se localice fuera de la línea central de la vía, debe mantener la misma pendiente transversal y permitir el libre drenaje del agua.
Compactación con rodillo metálico liso	Toda junta debe compactarse con compactadores de rodillos metálicos lisos. Pueden emplearse dos modalidades de compactación las que deben haber sido ajustadas en los respectivos tramos de prueba y ajuste del proceso de compactación: Estática: el rodillo sólo apoya el cilindro en aproximadamente 15 cm sobre la capa caliente. Vibratoria: el rodillo sólo apoya el cilindro en aproximadamente 10 cm sobre la capa fría.
Verificación de regularidad en juntas	Para ambos tipos de obra sobre las juntas transversales de construcción, se deben realizar

Tabla N° 17 CONDICIONES DE COMPACTACIÓN Y FORMACIÓN DE JUNTAS	
Parámetro	Condición
	mediciones con la regla de 3 m apoyada con un extremo sobre la junta hacia atrás y hacia delante de la misma, además con la regla colocada simétricamente sobre la junta. Estas operaciones se deben realizar en tres posiciones: una en cada huella y otra en la interhuella, siendo la exigencia a cumplir, apartamientos menores o iguales a 4 mm, entre el borde inferior de la regla y la superficie de rodamiento.
Condiciones para la habilitación al tránsito	Terminado el proceso de compactación, puede habilitarse la capa a la circulación del tránsito, tan pronto como la capa alcance la temperatura ambiente en todo su espesor.
Observaciones particulares	La mezcla asfáltica a compactar no debe mantener material suelto sobre otras capas aledañas. Debe generarse un sobre espesor de mezcla en el borde de la misma para provocar durante la compactación con rodillo liso la más alta densificación posible. En este sentido no se permite enrasar con rastrillos u otras herramientas, la mezcla caliente con la capa aledaña.

Pavimento Sobre Puentes

Las losas de los puentes se deben pavimentar con concreto asfáltico, de calidad igual a la capa de rodadura, previa aplicación del riego de liga especificado. Durante la ejecución del riego y de la pavimentación, el Contratista debe proteger con lonas, papel u otro material adecuado, todas aquellas partes de los puentes que puedan ser alcanzadas por el material bituminoso o por los equipos.

Avance De Los Trabajos

La pavimentación no avanzará más de dos (2) kilómetros por carril. Cuando el espesor de diseño requiera la ejecución dividida en dos capas asfálticas, no se permite que la primera capa quede librada al tránsito por más de siete (7) días. En consecuencia, la sucesión de capas debe llevarse a cabo dentro de ese lapso. No se permite trabajo alguno cuando los equipos de transporte, extensión o compactación sean insuficientes, de forma tal que el avance de la obra se haga a menos del 60 % de la capacidad de mezcla de la planta. Queda exceptuado de esta disposición los trabajos de bacheo.

Tramo De Prueba

Antes de iniciarse la puesta en obra de las mezclas asfálticas, se deben realizar los tramos de ajuste del proceso de distribución y compactación necesarios, hasta alcanzar la conformidad total acorde con las exigencias de la presente especificación. La o las pruebas se deben realizar sobre uno o más tramos propuestos por el Contratista y deben contar con la conformidad de la Supervisión. En el tramo de prueba el Contratista debe ajustar, la producción de la mezcla diseñada, los procesos de elaboración, transporte, uniformidad y tasa de aplicación del riego de liga, extensión y compactación de la mezcla asfáltica, adoptando para ello las medidas de seguridad y señalización. Una vez que la Supervisión haya aprobado lo señalado precedentemente, se puede dar comienzo la puesta en obra de las mezclas. El Contratista puede solicitar a la Supervisión, y ésta debe expedirse al respecto, si el tramo de prueba es aceptado como parte integrante de la obra.

Requisitos Para La Aceptación De La Mezcla Colocada En La Carretera

- **Definición de Lote:**

A los efectos del control de calidad de la mezcla colocada, se considera como lote, que se aceptará o rechazará en bloque, al menor que resulte de aplicar los tres (3) criterios siguientes a una (1) sola capa de mezcla asfáltica en caliente colocada en la carretera:

- Quinientos metros (500 m) de calzada.
- Tres mil quinientos metros cuadrados (3.500 m²) de calzada.
- La fracción construida diariamente.

Cuando los valores individuales de los testigos presenten diferencias fuera de las tolerancias especificadas, el Contratista puede solicitar a la Supervisión la autorización para obtener y ensayar al menos cinco (5) nuevos testigos en las proximidades de las que acusen esas diferencias. Los sectores que quedan representados se definen como sub lotes, los que pueden ser aceptados con o sin descuento o rechazados.

Los límites de los sub lotes quedan definidos por el punto medio entre progresivas de los testigos extremos de muestras sucesivas o pueden ser establecidos por la Supervisión. Estos sub lotes deben ser representativos de no menos de doscientos metros (200 m) de calzada o de mil

quinientos metros cuadrados (1.500 m²) de calzada, el que resulte menor de ambos.

Se deben identificar los testigos y se debe tomar nota del lugar donde se realizó la extracción correspondiente, al que se lo debe definir por la progresiva y distancia a un borde del pavimento.

- **Extracción de Testigos Calados:**

A los efectos del control de cada lote se deben extraer testigos calados en puntos aleatoriamente situados, en número no inferior a cinco (5), y se debe determinar el espesor y densidad de cada uno de ellos por separado. Los testigos calados de la capa colocada y que se destinen además de medir la densidad y el espesor a la determinación de la densidad teórica (Rice) mediante saturación por vacíos deben ser obtenidos mediante brocas de al menos quince cm (15 cm) de diámetro. Para la determinación de la densidad Rice se deben descartar los agregados gruesos que hayan resultado cortados en el proceso de calado.

La Supervisión debe determinar el lugar de donde se deben extraer los testigos de la capa colocada. En cada lote se deben ensayar un mínimo de cinco (5) testigos pertenecientes al mismo, debiendo verificarse:

- Contenido de Ligante
- Porcentaje de vacíos
- Espesor

Además, debe comprobarse la Regularidad del perfil longitudinal o rugosidad; En la tabla siguiente se indican los requisitos que deben cumplir las capas de concreto asfáltico y las condiciones de aceptación y rechazo.

Cuando los valores individuales de los testigos presenten diferencias fuera de las tolerancias especificadas, el Contratista puede solicitar a la Supervisión la autorización para obtener y ensayar al menos cinco (5) nuevos testigos en las proximidades de las que acusen esas diferencias. Los sectores que quedan representados se definen como sub lotes, los que pueden ser aceptados con o sin descuento o rechazados.

Los límites de los sub lotes quedan definidos por el punto medio entre progresivas de los testigos extremos de muestras sucesivas o pueden ser establecidos por la Supervisión. Estos sub lotes

deben ser representativos de no menos de doscientos metros (200 m) de calzada o de mil quinientos metros cuadrados (1.500 m²) de calzada, el que resulte menor de ambos. Se deben identificar los testigos y se debe tomar nota del lugar donde se realizó la extracción correspondiente, al que se lo debe definir por la progresiva y distancia a un borde del pavimento.

- **Extracción de Testigos Calados:**

A los efectos del control de cada lote se deben extraer testigos calados en puntos aleatoriamente situados, en número no inferior a cinco (5), y se debe determinar el espesor y densidad de cada uno de ellos por separado. Los testigos calados de la capa colocada y que se destinen además de medir la densidad y el espesor a la determinación de la densidad teórica (Rice) mediante saturación por vacíos deben ser obtenidos mediante brocas de al menos quince cm (15 cm) de diámetro. Para la determinación de la densidad Rice se deben descartar los agregados gruesos que hayan resultado cortados en el proceso de calado.

La Supervisión debe determinar el lugar de donde se deben extraer los testigos de la capa colocada. En cada lote se deben ensayar un mínimo de cinco (5) testigos pertenecientes al mismo, debiendo verificarse:

- Contenido de Ligante
- Porcentaje de vacíos
- Espesor

Además, debe comprobarse la Regularidad del perfil longitudinal o rugosidad. En la tabla siguiente se indican los requisitos que deben cumplir las capas de concreto asfáltico y las condiciones de aceptación y rechazo.

Tabla N° 18 CONDICIONES DE ACEPTACIÓN O RECHAZO DE LA MEZCLA COLOCADA	
Parámetro	Condición
Contenido de asfalto efectivo	El porcentaje medio de cemento asfáltico de producción por lote, debe encuadrarse dentro de una tolerancia de más menos veinticinco céntimos porcentuales ($\pm 0.25 \%$) respecto de la fórmula de obra aprobada y vigente. Los valores individuales deben encuadrarse dentro de una tolerancia de más menos cincuenta céntimos ($\pm 0.5 \%$), respecto del valor de fórmula de obra aprobada y vigente, de no cumplirse este requisito

Tabla N° 18 CONDICIONES DE ACEPTACIÓN O RECHAZO DE LA MEZCLA COLOCADA	
Parámetro	Condición
	la totalidad del lote debe ser rechazado.
Vacíos de aire en la mezcla colocada	<p>La densidad alcanzada en la obra debe ser tal que el promedio de los vacíos de aire de los testigos calados en cada lote, se encuentren comprendidos entre el tres y el seis por ciento (3 y el 6 %). Cumplida esta condición el lote puede ser aceptado. A los fines del cálculo de los vacíos se debe tomar como Densidad Máxima Teórica (medida mediante saturación por vacío - Rice), la obtenida en testigos calados dentro del lote de mezcla colocada.</p> <p>Si el valor medio de porcentaje de vacíos es mayor al seis por ciento (6 %) y ningún valor individual es mayor al siete y medio por ciento (7.5 %) se debe aprobar el sector con un descuento del diez por ciento (10 %)</p> <p>Si en uno o más testigos el porcentaje de vacíos es mayor al siete y medio por ciento (7.5 %), la Supervisión puede autorizar la extracción de otros cinco testigos en el lote donde se detectó el valor defectuos y se debe obtener un nuevo valor medio. Si este valor es menor o igual al seis por ciento (6 %) se lo debe aprobar. Si está entre el seis por ciento (6 %) y el siete y medio por ciento (7.5 %) se debe aplicar el descuento indicado. Si resulta mayor al siete y medio por ciento (7.5 %) se debe rechazar al sub lote. Los lotes o sub lotes cuyos vacíos promedios resulten inferiores al tres por ciento (3.0 %) se deben rechazar.</p> <p>En todos los casos de rechazo el Contratista debe proceder al retiro de la capa y a su reconstrucción a su cargo.</p>
Espesor de capa de rodamiento	<p>La determinación sobre dos diámetros del espesor de cada testigo calados en cada lote, no debe ser inferior en más de medio centímetro (0.5 cm) al previsto en las secciones transversales tipo indicadas en los planos del proyecto. Además, no debe ser superior en más de diez milímetros (10 mm) al previsto para ella en las secciones transversales tipo indicada en los planos del proyecto.</p> <p>Si el espesor medio obtenido fuera inferior a la tolerancia especificada se debe rechazar la capa debiendo el Contratista por su cuenta, levantar la capa mediante fresado y reponerla o, extender de nuevo otra capa sobre la rechazada si no existieran problemas de gálibo o de sobrecarga en estructuras.</p>
Espesor en capas de base y otras posiciones	<p>El espesor medido en cada testigo de un lote, no debe ser inferior en más de un (1) cm al previsto en las secciones tipo indicadas en los planos del proyecto. En estos casos el Contratista puede solicitar a la Supervisión la autorización para compensar el déficit de espesor con un mayor espesor de la capa de rodamiento dentro del sub lote que represente la muestra.</p> <p>No debe diferir del teórico en más de quince milímetros (15 mm).</p> <p>Si el espesor medio obtenido en el lote fuera inferior al ochenta por ciento (80 %) del especificado, se debe rechazar la capa debiendo el Contratista por su cuenta, levantar la capa mediante fresado y reponerla o colocar de nuevo otra</p>

Tabla N° 18 CONDICIONES DE ACEPTACIÓN O RECHAZO DE LA MEZCLA COLOCADA		
Parámetro	Condición	
	capa sobre la rechazada si no existieran problemas de gálibo o de sobrecarga en estructuras y a criterio de la Supervisión. Si el espesor medio para el lote fuera superior al noventa por ciento (80%) del especificado, y no existieran problemas de escurrimiento, la Supervisión puede aceptar la capa con una penalización económica del diez por ciento (10 %).	
Espesor en todas las capas	En todos los semiperfiles se debe comprobar el ancho de la capa extendida, que en ningún caso debe ser inferior a la teórica deducida de la respectiva sección transversal tipo de los Planos de proyecto. No se considera parte del ancho de la capa los chaflanes de los bordes libres de la capa.	
Regularidad superficial (rugosidad) de la capa de rodamiento	Longitud del tramo analizado en Km	% mínimo de valores iguales o inferiores a dos (2) m/Km (I.R.I) para L = 100m
	Mayor o igual a 30	95
	Menor a 30 y mayor a 10	85
	Menor a 10	80
	Si los resultados de la regularidad superficial de la capa terminada exceden los límites establecidos en más del diez por ciento (10%) de la longitud del tramo controlado o de la longitud total de la obra para capas de rodamiento, se debe colocar una nueva capa de mezcla bituminosa con el espesor que determine la Supervisión por cuenta del Contratista. Si los resultados de la regularidad superficial de la capa colocada exceden los límites en menos del diez por ciento (10%) de la longitud del tramo controlado o de la longitud total de la obra para capas de rodamiento, la Supervisión puede autorizar la corrección de los defectos de regularidad superficial mediante fresado por cuenta del Contratista.	

- **Deficiencias en la Calidad de la Mezcla y / o en su Colocación:**

Las áreas de mezcla asfáltica que muestren señales de deficiencias de calidad, tanto en su elaboración, transporte, distribución y compactación, deben ser removidas y reconstruidas por el Contratista. Estos trabajos no reciben pago alguno, estando los mismos a cargo del Contratista. En la tabla N° 19 se indican varias causas que pueden conducir a esta situación:

Tabla N° 19 DEFICIENCIAS EN LAS CAPAS CONSTRUIDAS	
Deficiencia	Probables causas
Mezcla sobrecalentada	Sobrecalentamiento en el proceso de elaboración. En esta condición la mezcla suele desprender humo color celeste.
Áreas inestables	Habitualmente debidas a un exceso de ligante. Exceso de ligante en la elaboración de la mezcla.

Tabla N° 19 DEFICIENCIAS EN LAS CAPAS CONSTRUIDAS	
Deficiencia	Probables causas
	Éste a su vez puede tener origen en un problema de segregación de la mezcla. Exceso de humedad residual, fenómeno que puede ocurrir en la elaboración de la mezcla en ciertas condiciones de humedad y temperatura en plantas del tipo tambor secador mezclador.
Segregación parcial o generalizada	a) De materiales: corresponde a la separación de agregados gruesos y mortero disponiéndose en forma heterogénea en la mezcla. b) Térmica: corresponde a diferencias de temperatura en la masa de la mezcla asfáltica. Éstas hacen variar la consistencia del cemento asfáltico y durante el proceso de distribución y compactación de la mezcla se producen variaciones en la densificación. Este tipo de segregación tiene mayor significación cuando se emplean cementos asfálticos modificados con polímeros. c) Combinada: Resulta de la combinación de las dos anteriores.
Áreas fisuradas	Envejecimiento prematuro del ligante asfáltico. Inestabilidad de las capas subyacentes Mezclas fuera de los entornos admisibles para su composición.

El caso de que la carpeta asfáltica de rodamiento resulte permeable, el Contratista queda obligado a colocar sin costo adicional, una capa de sello asfáltico, micro carpeta o una sobre capa, de acuerdo a lo que indique la Supervisión.

- **Laboratorio de Campo:**

El Contratista debe suministrar a su costo, para el servicio de la Supervisión, un local para el laboratorio de campo. Su localización debe ser tal que la planta asfáltica sea completamente visible desde sus ventanas. El local debe ser sometido a la aprobación de la Supervisión y debe estar dotado de servicios satisfactorios de energía eléctrica, agua, aire acondicionado y sanitario. El espacio para el laboratorio debe contar con dimensiones de siete (7) metros por cuatro (4) metros como mínimo. Debe, además, contar con todo el mobiliario necesario para efectuar eficientemente el trabajo de laboratorio.

CRITERIOS DE MEDICIÓN Y PAGO

Método De Medición

El concreto asfáltico colocado se debe medir en toneladas métricas (t = 1.000 Kg), cuando se trate

de ejecución de bacheos.

En caso de que el Contratista no cuente con la báscula fija, las toneladas métricas se calcularán multiplicando el área de la capa asfáltica colocada, por el espesor ordenado, por el promedio de la densidad (densidad bulk) determinada en el laboratorio y por el promedio del porcentaje de compactación en el campo.

Forma De Pago

El concreto asfáltico que ha sido aprobado y aceptado por la Supervisión y medido en la forma especificada, debe recibir pago al precio unitario establecido en el contrato. Dicho precio cubre los costos de explotación, clasificación, trituración, eventual lavado y almacenamiento de todos los agregados y rellenos minerales, (cal y eventualmente otro polvo mineral de aportación), su carga, transporte, descarga y acopio. Cubre también el suministro, calentamiento, almacenamiento y manejo del cemento asfáltico y los aditivos que al mismo se incorporen (mejoradores de adherencia). Cubre también, la preparación de la superficie de apoyo, el material para el riego de liga, las operaciones de riego y la conservación del mismo. Cubre también el proceso de elaboración, transporte hasta el sitio de descarga, la extensión, compactación y acabado de la mezcla. Cubre todos los insumos y gastos en que haya incurrido el Contratista para materializar y mantener los desvíos de tránsito durante los trabajos de pavimentación, así como cualquier reparación por trabajo defectuoso que señale la Supervisión y por todo otro suministro o tarea necesaria para llevar a cabo los trabajos en la forma y calidad especificados y que no reciba pago directo en otro ítem del contrato.

Si el Contratista eligiera a su conveniencia otro banco distinto al propuesto y si por la naturaleza de los materiales, la mezcla necesitara además de la cal hidratada (que es de uso obligatorio) de otro aditivo antideslizante, el costo de tal aditivo será subrogado por cuenta del Contratista.

2. PLAN DE MANEJO DE SEGURIDAD E HIGIENE Y AMBIENTAL

El Contratista elaborará y presentará, previo a la entrega de la Orden de Inicio, un Plan de Seguridad, Salud e Higiene, que será revisado por la supervisión y la AMDC, al ser aceptado se procederá con su implementación y seguimiento por parte del contratista, el cual deberá

suministrar los equipos, instalaciones y materiales necesarios para la ejecución de este. Cabe destacar que el contratista debe hacer especial énfasis en la implementación de la señalización provisional y de los dispositivos de control a ser usados durante la construcción. El contenido de este Plan revisado será compartido al contratista una vez adjudicado el proyecto, así como los lineamientos necesarios para cumplir con la Seguridad e higiene del proyecto.

La revisión del Plan de Seguridad, Salud e Higiene por parte de la AMDC y el Supervisor, no eximirá al Contratista de su responsabilidad de planificar, coordinar, ejecutar y controlar las obras, debiendo cumplir con los objetivos técnicos definidos en los documentos del Contrato.

En aquellos casos en que la Supervisión determine que el Contratista no esté cumpliendo la implementación de las medidas de mitigación y prevención de accidentes, la Supervisión deberá aplicar las sanciones contractuales correspondientes, a fin de asegurar su cumplimiento y lograr una operación segura, sin perjuicio de las cláusulas contractuales que definen el plazo y monto del proyecto.

La recurrencia de serias violaciones del Plan De Seguridad, Salud E Higiene, puede resultar en la rescisión del contrato de Construcción, con la aplicación de Multas por el monto total necesario para reposición de los daños o perjuicios causados y valorados, además de la retención del monto que corresponde a esta actividad dentro de la estimación presentada en el periodo.

En los costos indirectos en el presupuesto del proyecto el contratista designará un monto para el Manejo vial y seguridad ocupacional y para el Plan de gestión Ambiental; por lo que su implementación en el proyecto es de carácter Obligatorio siendo verificado su uso permanente por parte de la firma consultora y por el incumplimiento a estas normativas no se reconocerá el pago correspondiente en la estimación del periodo en que se presente la falta.

6.1. OBJETIVOS.

- Informar y prevenir apropiadamente por medio de las señalizaciones temporales que serán expuestas a los usuarios que transitarán por las áreas intervenidas y a la vez proteger a los trabajadores, que realizarán las actividades de construcción.
- En la medida de lo posible atrasar en la menor manera posible el tráfico, coordinando actividades especiales con la policía de tránsito y el personal de Movilidad Urbana.

6.2 RECOMENDACIONES.

- Las señalizaciones y delimitaciones temporales deben mantenerse durante todo el tiempo de ejecución de los trabajos y estar acorde a las condiciones del lugar.
- Se debe planear con anticipación la seguridad de usuario en vehículo, peatón y personal operativo de la obra.
- Los encargados del tráfico vehicular (banderilleros) deben monitorear de manera permanente la efectividad del control del tráfico durante el tiempo que dure la obra y de ser necesario, realizar los ajustes correspondientes.
- Será labor del especialista en seguridad, estar a cargo del flujo continuo de tráfico vehicular y peatonal en cumplimiento con lo que se diga en las especificaciones técnicas del proyecto y será el primero en la línea de reacción ante algún incidente o accidente.
- En actividades donde sea mayormente afectado el tráfico, dejar siempre un carril habilitado, evitar trabajos fuertes en los carriles donde aplique las horas pico (6:00 am- 9:00 am en carriles de ida y 3:00 pm-9:00 pm en carriles de regreso). En caso que el trabajo sea necesario de realizar, coordinar con la Gerencia de Movilidad Urbana en primera instancia y luego con la policía de tránsito.

6.3 SOBRE LA MOVILIDAD PEATONAL INTERNA Y EXTERNA.

6.3.1 Movilidad externa.

Habrà afectación directa de la movilidad peatonal en las dos calles secundarias (adyacentes al proyecto), recordando que una de ellas tiene movilidad restringida, sin embargo, dicha afectación será menor ya que los trabajos serán realizados en circuito cerrado, aun así, se dispondrá de rotulación con las siguientes leyendas:

- Hombres trabajando.
- Límite máximo de velocidad.
- Maquinaria entrando y saliendo.
- Cruce de peatones (ubicado en el portón de acceso al plantel).

Toda esta rotulación será colocada a lo largo de las dos calles secundarias y en el portón de acceso, las mismas serán de lona blanca con dimensiones de 0.60m X 0.90m. Las ubicaciones de las mismas se verán en campo junto con los encargados de la supervisión.

En caso de realizar labores en las aceras de las calles adyacentes (corte de acera, zanjas para instalaciones de tuberías) se realizarán las delimitaciones y señalizaciones pertinentes con malla naranja y polines, adicional a esto se delimitará un paso peatonal al lado (señalizado y delimitado) mientras los trabajos se estén realizando. A todos estos pasos, delimitaciones y señalizaciones se le estará realizando mantenimiento de forma permanente para garantizar la movilidad segura del peatón.

En caso de no poder hacer un paso peatonal al lado de una zona de intervención, se utilizarán puentes para cruces peatonales, con base de canaleta y barandales metálicos, colocados sobre la zanja abierta para no comprometer la libre circulación del peatón.

6.3.2. Movilidad Interna.

Será regulada y monitoreada la interna tanto de los empleados como de los visitantes en los puntos donde haya más flujo vehicular, esto se realizará en el área del patio estacionamiento y el área de mantenimiento ya que son los espacios donde existirá más peligro.

En estos espacios se colocarán rótulos de aviso y advertencia de distintas labores, dentro de las cuales tenemos:

- Zanja abierta.
- Hombres trabajando.
- Límite máximo de velocidad.
- Punto de encuentro.
- Cruce de peatones.
- Peligro de caída.
- Maquinaria entrando y saliendo.
- Carga suspendida.

Además, serán delimitadas las áreas en donde se hagan zanjas, excavaciones, fundiciones de concreto, las mismas se realizará con los materiales que serán expuestos más adelante, esto

con el fin de asegurar la libre y segura circulación del personal.

6.4 SEGURIDAD VIAL

6.4.1 Sobre los dispositivos de seguridad

Los dispositivos de seguridad tienen carácter transitorio y deben cumplir como mínimo, las áreas de la calle que se describen a continuación:

Control vehicular por medio de señales que indiquen preferencia en el uso de las vías

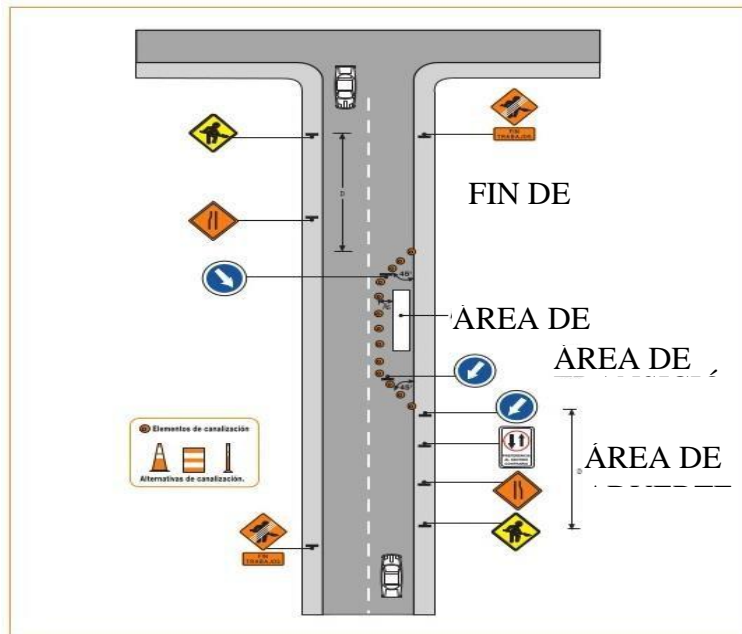

Este esquema se aplica siempre y cuando el flujo bidireccional es menor a 800 vehículos por día, la longitud de seguridad (Ls) más la longitud de los trabajos es menor a 75 m y los conductores que se aproximan en ambos sentidos tienen una visibilidad de al menos 100 metros desde el lugar donde se ubica la señal "Trabajos en la Vía".

Los dispositivos aquí mostrados deben de utilizarse durante todo trabajo en calle, a continuación, una lista de elementos (mínima) a utilizar:

- Rótulos de dimensiones mínimas de 1mt X 1mt (o lo establecido por la supervisión) con colores llamativos y en caso que los trabajos sean nocturnos, con letras reflectivas.
- Sistemas de control de tráfico.
- Señales verticales.
- Torres móviles de iluminación, obligatorio para trabajos nocturnos.

6.4.2 Canalizaciones

La canalización de una zona de control temporal de tráfico cumple con las funciones de guiar a los conductores en forma segura a través del área afectada por la obra, advertir sobre el riesgo que esta representa y proteger a los trabajadores. Se materializa a través de los elementos presentados en esta sección, que además de cumplir con los estándares mínimos especificados, deben ser de formas, dimensiones y colores uniformes a lo largo de toda la zona de Control Temporal de Tráfico.

El diseño de la canalización debe proveer una gradual y suave transición, ya sea para desplazar el tránsito de un carril hacia otro y para conducirlo a través de un desvío o para reducir el ancho de la vía.

Elementos de canalización.





- Conos
- Delineadores
- Barreras
- Cilindros
- Luces
- Rótulos

En general, los elementos de canalización en las zonas de control de tráfico, utilizan combinaciones de colores en franjas o sectores, blanco y naranjas. La distancia entre los elementos canalizadores debe asegurar una transición suave y una delineación continua, de tal manera que la maniobra necesaria para transitar a través de la canalización se pueda realizar de forma segura.



ANEXOS

Fichas de Equipo de Protección Personal básico (EPP). Deberán incluir y señalizarse de la siguiente manera

No.	Equipo / Dispositivo	Especificación	Ilustración
1.	Chalecos	<ul style="list-style-type: none"> • Color: Naranja, Verde o Amarillo • Cintas reflectivas de 1" de ancho. • Material resistente • Tipo II y Tipo III <p>NOTA: USO OBLIGATORIO DEL STICKER DE LA ALCALDÍA</p>	
2.	Cascos	<ul style="list-style-type: none"> • Cuatro (4) puntos de apoyo. • Barbiquero obligatorio para trabajos en alturas. • Material resistente contra impactos. <p>NOTA: USO OBLIGATORIO DEL STICKER DE LA ALCALDÍA</p>	
3.	Zapatos de Seguridad	<ul style="list-style-type: none"> • Zapatos tipo burro (no se permitirán tenis o zapatillas). • Suela gruesa de material resistente. • Cordones de amarre en buen estado. 	
4.	Mascarillas	<ul style="list-style-type: none"> • Trabajos Químicos: Doble Filtro • Trabajos con Material Particulado: NIOSH N95 • Se implementarán según la actividad o por requerimiento del supervisor. 	
5.	Tapones Auditivos	<ul style="list-style-type: none"> • Tipo: Audifono y/o Orejera completa. • Material: Hule o Espuma. 	
6.	Guantes	<ul style="list-style-type: none"> • Material: Cuero y Hule • Se implementarán según la actividad o por requerimiento del supervisor. 	
7.	Gafas	<ul style="list-style-type: none"> • Resistentes al impacto por proyectil. • Tipo: Transparentes y Oscuras 	

No.	Equipo / Dispositivo	Especificación	Ilustración
8.	Capotes para la lluvia	<ul style="list-style-type: none"> • Material impermeable y resistente. • Tipo: Gabardina, Poncho o Cuerpo Entero <p>NOTA: USO OBLIGATORIO DEL STICKER DE LA ALCALDÍA</p>	
9.	Botas de Hule	<ul style="list-style-type: none"> • Con forro interno o doble forro. • Material resistente • Botas altas, a nivel de pantorrilla 	
10.	Extintores	<ul style="list-style-type: none"> • Tipo: ABC • Material: Polvo Químico • Peso: 10 Lb <p>Manguera, pasador de seguridad, boquilla y manómetro deben de estar en perfectas condiciones.</p>	
11.	Botiquín de Primeros Auxilios	Remitirse al Reglamento General de Medidas Preventivas de Accidentes de Trabajo y Enfermedades Profesionales	
12.	Arnés y Elingas	<ul style="list-style-type: none"> • Arnés de Cuerpo Entero • El arnés y la eslinga deben de ser compatibles. (capacidad de carga) <p>Toda eslinga debe de contar con el sistema de absorción de impacto y sus ganchos de anclaje deben estar en buen estado.</p>	

Fichas de Equipo de Protección Personal básico (EPP). Deberán incluir y señalarse de la siguiente manera





N°	Equipo/ dispositivo	Especificación	Ilustración
1	Chalecos y capotes	Uso obligatorio de logos	 <p>The illustration for item 1 shows two types of safety equipment. The top part features a high-visibility orange polo shirt with reflective silver stripes. It is labeled 'CAMISA POLO WAFFIT' and 'MODELO CYD WORKSTATION'. Technical details include 'VARIAS DE COLORES EN UNOS REFLECTIVOS' (various colors in one reflective), 'CINTA REFLECTIVA 3M' (3M reflective tape), 'TELA WAFFIT' (Waffit fabric), and 'TU LOGO BORDADO' (embroidered logo). The bottom part shows two yellow rain suits (capotes) on mannequins, one from the back and one from the front.</p>
2	Cascos	Uso obligatorio de logos (parte frontal y trasera)	 <p>The illustration for item 2 shows two white safety helmets. The one on the left is a standard hard hat with a chin strap. The one on the right is a more modern, rounded helmet with a chin strap and a small black sensor or camera-like device attached to the side.</p>

**STICKERS A UTILIZARSE EN CHALECOS, CAPOTES Y CASCOS**



Fichas de rótulos de señalización vertical que será obligatorio su uso durante la construcción del proyecto



No	Equipo/dispositivo	Ilustración
1	Hombres trabajando	
2	Zanja abierta	

No	Equipo/dispositivo	Ilustración
3	Desvío a la derecha	
4	Desvío a la izquierda	
5	Inicio de la obra	
6	Velocidad máxima	

No	Equipo/dispositivo	Ilustración
7	Cruce de peatón	
8	Doble vía	
9	Carga suspendida	
10	Maquinaria trabajando	

No	Equipo/dispositivo	Ilustración
11	Riesgo eléctrico	 A warning sign for electrical risk. It features a yellow triangle with a black border and a black lightning bolt symbol inside. Below the triangle is a yellow rectangular box with the text "RIESGO ELECTRICO" in black, bold, uppercase letters.

Ficha de dispositivos de seguridad vial que será obligatorio su uso durante la construcción del proyecto			
No	Equipo/ dispositivo	Especificación	Ilustración
1	Conos	<p>De altura mínima de 70 cm y una base cuadrada de 40 cm X 40 cm, deberá de ser de color naranja fluorescente, el mismo deberá de contar con dos bandas reflectivas blancas.</p> <p>NOTA: USO OBLIGATORIO DEL STICKER DE LA ALCALDÍA</p>	
2	Barriles	<p>Deben de ser PVC o de un material de similares características, de color naranja con dos franjas horizontales blancas reflectivas de 10.16 cm que abarquen todo el perímetro. Pueden complementarse con luces permanentes de advertencia.</p> <p>NOTA: USO OBLIGATORIO DEL STICKER DE LA ALCALDÍA</p>	
3	Barreras	<p>Barrera plástica vial. Elementos de separación “semi-permanente” en áreas de tránsito vehicular o zonas de actividad de excavaciones, hechos en polietileno lineal de alta densidad y con colores de alerta de tráfico.</p> <p>NOTA: USO OBLIGATORIO DEL STICKER DE LA ALCALDÍA</p>	

4	Bandeloras	<p>Fabricada en tela de 50cm X 50cm, de color rojo o naranja y llevará dos franjas en forma de X de material reflectivo blanco, acoplada a un bastón, ya sea de madera o de PVC de 60 cm de longitud.</p> <p>NOTA: USO OBLIGATORIO DEL STICKER DE LA ALCALDÍA</p>	
5	Bolardos	<p>Estos serán con base de concreto y tubos de PVC de 2", con una altura libre de 1.20mt, en la parte alta del tubo, dos franjas de cinta reflectiva con colores intercalados. La base del polín tendrá 40 cm de altura y 40 cm de diámetro.</p> <p>NOTA: USO OBLIGATORIO DEL STICKER DE LA ALCALDÍA</p>	
6	Malla plastificada	<p>Será de color naranja, a utilizar en las delimitaciones de las excavaciones con caídas mayores a 1.50 m. También se podrá utilizar en las delimitaciones de carriles cuando existan cierres temporales para evitar el paso de motocicletas dentro de las áreas de trabajo.</p>	

7	Cinta de precaución	Cinta de color amarilla con letras negras, en mayúscula con la leyenda de “PRECAUCIÓN” será utilizadas para las delimitaciones de excavaciones menores, bultos de materiales, centros de acopio de materiales.	
---	---------------------	--	---

ESQUEMAS DE SEÑALIZACIÓN

Esquema de señalización para dos carriles

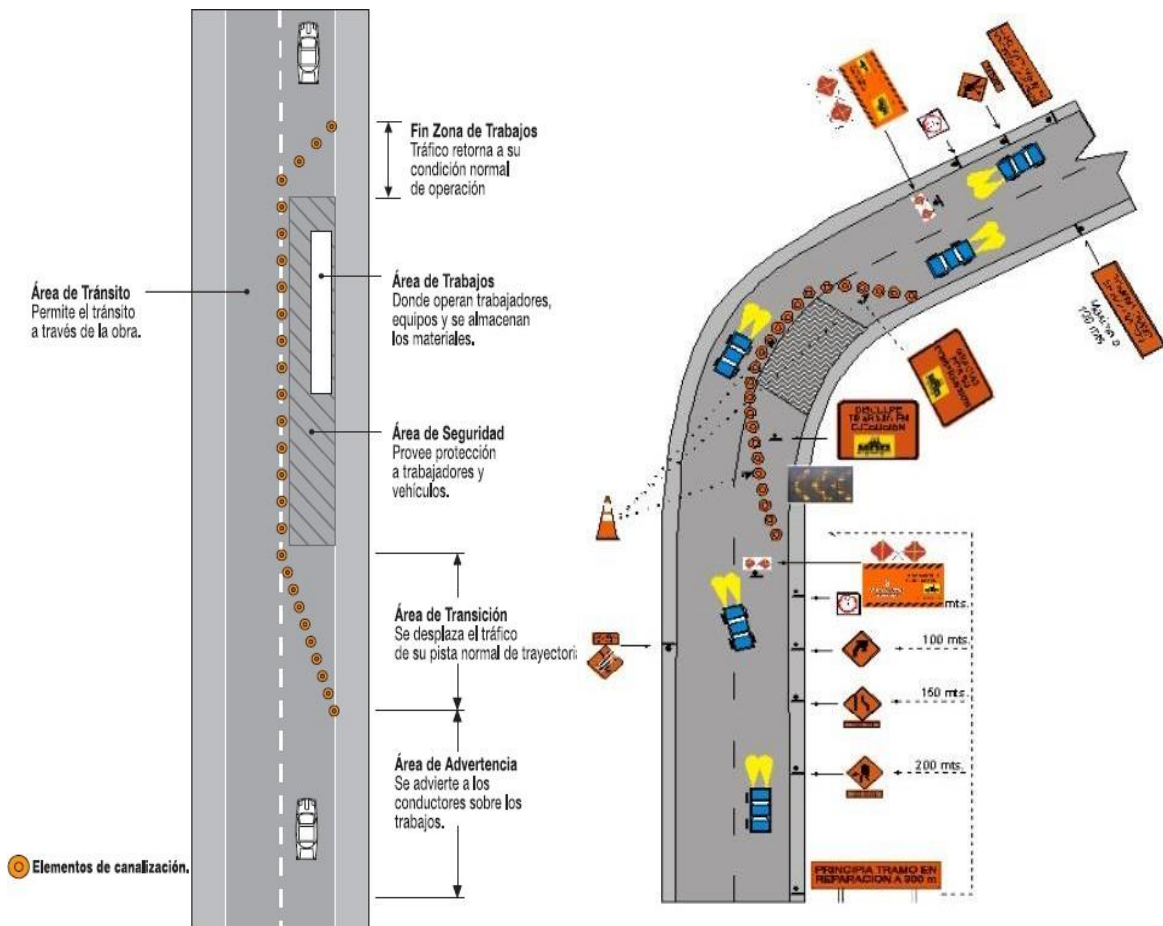

SECCIÓN VIII. PLANOS Y FOTOGRAFÍAS

FOTOGRAFÍAS

1.

Vista Estado Actual de Calle a Pavimentar

"Bacheo De Calles Con Mezcla Asfáltica Colonia Loarque Tramo#1"



2.

Vista Estado Actual de Calle a Pavimentar

"Bacheo De Calles Con Mezcla Asfáltica Colonia Loarque Tramo#1"



3.

Vista Estado Actual de Calle a Pavimentar

"Bacheo De Calles Con Mezcla Asfáltica Colonia Loarque Tramo#1"



4.

Vista Estado Actual de Calle a Pavimentar

"Bacheo De Calles Con Mezcla Asfáltica Colonia Loarque Tramo#2"

CROQUIS DE UBICACIÓN TRAMO 1

Colonia Loarque



Bacheo De Calles Con Mezcla Asfáltica Colonia Loarque

Coordenadas UTM TRAMO 1:

BACHEO DE CALLES CON MEZCLA ASFÁLTICA COLONIA LOARQUE TRAMO 1			
INICIO		FINAL	
477614.00 m E	1552945.00 m N	477819.00 m E	1552767.00 m N

CROQUIS DE UBICACIÓN TRAMO 2



Colonia Loarque

■ Bacheo De Calles Con Mezcla Asfáltica Colonia Loarque

1.1.1 Coordenadas UTM TRAMO 2:

BACHEO DE CALLES CON MEZCLA ASFÁLTICA COLONIA LOARQUE TRAMO 1			
INICIO		FINAL	
477152.00 m E	1552901.00 m N	477184.00 m E	1552822.00 m N
477232.00 m E	1552714.00 m N	477260.00 m E	1552634.00 m N
477251.00 m E	1552612.00 m N	477252.00 m E	1552526.00 m N

SECCIÓN IX. FORMULARIO DE LISTA DE CANTIDADES Y CRONOGRAMA**Sección IX. Lista de Cantidades (ver archivo adjunto)**

La lista de cantidades a usar se encuentra en archivo adjunto en .XLSX

Cronograma de Trabajo

El cronograma de trabajo debe presentarse en formato gantt (project u otro similar), conforme a la lista de cantidades de la seccion IX.- Lista de cantidades, la omision de una o varias actividades es motivo de descalificacion de su oferta

SECCIÓN X. FORMULARIOS DE GARANTÍA

[FORMATO GARANTÍA MANTENIMIENTO DE OFERTA]**GARANTÍA DE MANTENIMIENTO DE LA OFERTA****[NOMBRE DE ASEGURADORA / BANCO]****NO APLICA****GARANTÍA / FIANZA
DE MANTENIMIENTO****DE OFERTA N°:** [Indicar número o código de la garantía/fianza]**FECHA DE EMISIÓN:** [Indicar fecha de emisión de la garantía/fianza]**GARANTIZADO/****AFIANZADO:** [Indicar nombre completo de la empresa garantizada/afianzada]**DIRECCIÓN:** [Indicar dirección completa de la aseguradora/banco]**TELÉFONO:** [Indicar números de teléfonos de la aseguradora/banco]

Fianza / Garantía a favor de la **ALCALDÍA MUNICIPAL DEL DISTRITO CENTRAL (AMDC)**, para garantizar que [Indicar nombre completo de la empresa garantizada/afianzada], mantendrá la **OFERTA**, presentada en la Cotización [Indicar número de proceso] para la ejecución del proyecto: [Indicar nombre del proyecto] ubicado en [Indicar ubicación del proyecto].

SUMA GARANTIZADA/**AFIANZADA:** [Indicar monto garantizado/afianzado]**VIGENCIA** **de:** [Indicar inicio de la vigencia] **hasta:** [Indicar fin de la vigencia]**BENEFICIARIO:** **ALCALDÍA MUNICIPAL DEL DISTRITO CENTRAL (AMDC)****CLÁUSULA****OBLIGATORIA:** LA PRESENTE GARANTÍA SE HARÁ EFECTIVA A SIMPLE REQUERIMIENTO DE LA ALCALDÍA MUNICIPAL DEL DISTRITO CENTRAL (AMDC) ACOMPAÑADO DE UN CERTIFICADO DE INCUMPLIMIENTO.

Las garantías o fianzas emitidas a favor de la Alcaldía Municipal del Distrito Central (AMDC) serán solidarias, incondicionales, irrevocables y de realización automática **y no deberán adicionarse cláusulas que anulen o limiten la cláusula obligatoria.**

Se entenderá por el incumplimiento si el garantizado/afianzado:

1. Retira su oferta durante el período de validez de la misma.
2. No acepta la corrección de los errores (si los hubiere) del precio de la oferta.
3. Si después de haber sido notificado de la aceptación de su oferta por el contratante durante el período de validez de la misma, no firma o rehúsa firmar el contrato, o se rehúsa a presentar la garantía de cumplimiento.
4. Cualquier otra condición estipulada en el pliego de condiciones.

En fe de lo cual, se emite la presente fianza/garantía, en la ciudad de [Indicar ciudad], Municipio [Indicar municipio], a los [Indicar día en letras] ([Indicar día en números]) del mes de [Indicar mes en letras] del año [Indicar año en letras] ([Indicar año en números]).

FIRMA AUTORIZADA

[FORMATO GARANTÍA CUMPLIMIENTO]

(JUNTO CON LA GARANTÍA DEBE PRESENTARSE LA DECLARACIÓN EXPRESA DE RESPONSABILIDAD)

GARANTÍA DE CUMPLIMIENTO

[NOMBRE DE ASEGURADORA / BANCO]

GARANTÍA / FIANZA

DE CUMPLIMIENTO N°: _____

FECHA DE EMISIÓN: _____

GARANTIZADO/

AFIANZADO: _____

DIRECCIÓN: _____

TELÉFONO: _____

Fianza / Garantía a favor de la **ALCALDÍA MUNICIPAL DEL DISTRITO CENTRAL (AMDC)**, para garantizar que [Indicar nombre completo de la empresa afianzada/garantizada], salvo fuerza mayor o caso fortuito debidamente comprobados, **CUMPLIRÁ** cada uno de los términos, cláusulas, responsabilidades y obligaciones estipuladas en el contrato firmado al efecto entre el [Indicar nombre completo de la empresa afianzada/garantizada] y la **ALCALDÍA MUNICIPAL DEL DISTRITO CENTRAL (AMDC)**, para la ejecución del proyecto: [Indicar nombre del proyecto] ubicado en [Indicar ubicación del proyecto].

SUMA GARANTIZADA/

AFIANZADA: _____

VIGENCIA de: _____ hasta: _____

BENEFICIARIO: ALCALDÍA MUNICIPAL DEL DISTRITO CENTRAL (AMDC)

CLÁUSULA

OBLIGATORIA: **LA PRESENTE GARANTÍA SE HARÁ EFECTIVA A SIMPLE REQUERIMIENTO DE LA ALCALDÍA MUNICIPAL DEL DISTRITO CENTRAL (AMDC) ACOMPAÑADO DE UN CERTIFICADO DE INCUMPLIMIENTO.**

Las garantías o fianzas emitidas a favor de la Alcaldía Municipal del Distrito Central (AMDC) serán solidarias, incondicionales, irrevocables y de realización automática **y no deberán adicionarse cláusulas que anulen o limiten la cláusula obligatoria.**

En fe de lo cual, se emite la presente fianza/garantía, en la ciudad de [Indicar ciudad], Municipio [Indicar municipio], a los [Indicar día en letras] ([Indicar día en números]) del mes de [Indicar mes en letras] del año [Indicar año en letras] ([Indicar año en números]).

 FIRMA AUTORIZADA

[FORMATO GARANTÍA DE CALIDAD]**(JUNTO CON LA GARANTÍA DEBE PRESENTARSE LA DECLARACIÓN EXPRESA DE RESPONSABILIDAD)****GARANTÍA DE CALIDAD****[NOMBRE DE ASEGURADORA / BANCO]****GARANTÍA / FIANZA****DE CALIDAD N°:** _____**FECHA DE EMISIÓN:** _____**GARANTIZADO/****AFIANZADO:** _____**DIRECCIÓN:** _____**TELÉFONO:** _____

Fianza / Garantía a favor de la **ALCALDÍA MUNICIPAL DEL DISTRITO CENTRAL (AMDC)**, para garantizar **LA CALIDAD DE OBRA** del proyecto: **[Indicar nombre del proyecto]** ubicado en **[Indicar ubicación del proyecto]**. Construido/entregado por **[Indicar nombre completo de la empresa afianzada/garantizada]**.

SUMA GARANTIZADA/**AFIANZADA:** _____**VIGENCIA** **de:** _____ **hasta:** _____**BENEFICIARIO:** **ALCALDÍA MUNICIPAL DEL DISTRITO CENTRAL (AMDC)****CLÁUSULA**

OBLIGATORIA: LA PRESENTE GARANTÍA SE HARÁ EFECTIVA A SIMPLE REQUERIMIENTO DE LA ALCALDÍA MUNICIPAL DEL DISTRITO CENTRAL (AMDC) ACOMPAÑADO DE UN CERTIFICADO DE INCUMPLIMIENTO.

Las garantías o fianzas emitidas a favor de la Alcaldía Municipal del Distrito Central (AMDC) serán solidarias, incondicionales, irrevocables y de realización automática **y no deberán adicionarse cláusulas que anulen o limiten la cláusula obligatoria.**

En fe de lo cual, se emite la presente fianza/garantía, en la ciudad de **[Indicar ciudad]**, Municipio **[Indicar municipio]**, a los **[Indicar día en letras]** (**[Indicar día en números]**) del mes de **[Indicar mes en letras]** del año **[Indicar año en letras]** (**[Indicar año en números]**).

FIRMA AUTORIZADA

[FORMATO GARANTÍA POR ANTICIPO]**(JUNTO CON LA GARANTÍA DEBE PRESENTARSE LA DECLARACIÓN EXPRESA DE RESPONSABILIDAD)****GARANTÍA POR PAGO DE ANTICIPO****[NOMBRE DE ASEGURADORA / BANCO]****GARANTÍA / FIANZA****DE ANTICIPO N°:** _____**FECHA DE EMISIÓN:** _____**GARANTIZADO/****AFIANZADO:** _____**DIRECCIÓN:** _____**TELÉFONO:** _____

Fianza / Garantía a favor de la **ALCALDÍA MUNICIPAL DEL DISTRITO CENTRAL (AMDC)**, para garantizar que el Afianzado/Garantizado, invertirá el monto del **ANTICIPO** recibido de la **ALCALDÍA MUNICIPAL DEL DISTRITO CENTRAL (AMDC)**, de conformidad con los términos del contrato firmado al efecto entre el **[Indicar nombre completo de la empresa afianzada/garantizada]** y la **ALCALDÍA MUNICIPAL DEL DISTRITO CENTRAL (AMDC)**, para la ejecución del proyecto: **[Indicar nombre del proyecto]** ubicado en **[Indicar ubicación del proyecto]**. Dicho contrato en lo procedente se considerará como parte de la presente póliza.

SUMA GARANTIZADA/**AFIANZADA:** _____**VIGENCIA** de: _____ hasta: _____**BENEFICIARIO:** **ALCALDÍA MUNICIPAL DEL DISTRITO CENTRAL (AMDC)****CLÁUSULA**

OBLIGATORIA: LA PRESENTE GARANTÍA SE HARÁ EFECTIVA A SIMPLE REQUERIMIENTO DE LA ALCALDÍA MUNICIPAL DEL DISTRITO CENTRAL (AMDC) ACOMPAÑADO DE UN CERTIFICADO DE INCUMPLIMIENTO.

Las garantías o fianzas emitidas a favor de la Alcaldía Municipal del Distrito Central (AMDC) serán solidarias, incondicionales, irrevocables y de realización automática **y no deberán adicionarse cláusulas que anulen o limiten la cláusula obligatoria.**

En fe de lo cual, se emite la presente fianza/garantía, en la ciudad de **[Indicar ciudad]**, Municipio **[Indicar municipio]**, a los **[Indicar día en letras]** (**[Indicar día en números]**) del mes de **[Indicar mes en letras]** del año **[Indicar año en letras]** (**[Indicar año en números]**).

FIRMA AUTORIZADA

DECLARACIÓN EXPRESA DE RESPONSABILIDAD**(ESTE DOCUMENTO DEBE EMITIRLO EL BANCO O ASEGURADA)****Señores****Alcaldía Municipal del Distrito Central****Presente.****Asunto: Declaración Expresa de Responsabilidad**

Por medio de la presente se emite la presente Declaración Expresa de Responsabilidad correspondiente a la Garantía Bancaria emitida por la Institución bancaria con los datos siguientes:

1. [NOMBRE DE ASEGURADORA/BANCO]
2. [GARANTIA / FIANZA] DE MANTENIMIENTO DE OFERTA/ CUMPLIMIENTO DE CONTRATO/ ANTICIPO CON N°:
3. FECHA DE EMISION:
4. AFIANZADO/GARANTIZADO:
5. VIGENCIA
6. MONTO
7. DIRECCION Y TELEFONO:

Se hace constar que la garantía ha sido suscrita por el funcionario del banco quien posee firma autorizada para emitir tales documentos de acuerdo al Artículo 242 del Reglamento de la Ley de Contratación del Estado, y que nuestra representada no se encuentra comprendida en alguna de las situaciones señaladas en los literales a), b), c) y d) del Artículo 241 del mismo Reglamento de la Ley de Contratación del Estado.

En fe de lo cual, se emite la presente Declaración en la ciudad de__ Municipio de _ a los __ del mes de ____ del año ____

FIRMA AUTORIZADA

La presente Declaración Responsabilidad deber ser acompañada junto con la garantía de Mantenimiento de Oferta, y en caso de ser adjudicado, junto con la garantía de cumplimiento de contrato, anticipo y calidad respectivamente, extendida por el Representante Legal de la institución garante que las emita, cuya firma deberá ser autenticada por Notario indicando el correlativo o número de garantía del emisor.

SECCIÓN XI. FORMATO DE INVITACIÓN**INVITACIÓN A COTIZACIÓN (COT)**

Tegucigalpa, M.D.C.
xxxxxxx, xx de xxxxx de 2026

Señores
Posibles oferentes
Su oficina

La Alcaldía Municipal del Distrito Central, en virtud que la empresa constructora se encuentra precalificada en el proceso No. **PR-EC-01-AMDC-2022**, le invita a presentar oferta para la Cotización No. **COT-AMDC-002-2026**, para el proyecto “**BACHEO DE CALLES CON MEZCLA ASFALTICA COLONIA LOARQUE**”, con código **INFRA-M-0001F**, el cual será financiado con **fondos municipales**.

Los Documentos de la cotización estarán disponible en la página web: www.honducompras.gob.hn. Así mismo podrá solicitar información adicional (consultas), siempre que sea por Email: licitaciones@amdc.hn o por escrito dirigido a la Dirección de Contrataciones y Licitaciones, teléfono 2222-0870, a partir del **jueves 21 de mayo de 2026**.

Conforme a la IAO 8.1.- se hará una visita de campo obligatoria al sitio del proyecto, el día: **jueves 21 de mayo de 2026, a las 7:00 a.m.**, punto de reunión Planta baja del Edificio Ejecutivo de la AMDC, frente a Hospital y Clínicas Viera, **Contacto: Carlos Humberto Borjas – 9770-3506, Dirección de Infraestructura Vial y Movilidad Urbana**.

La recepción y apertura de Ofertas se realizará en la Dirección de Contrataciones y Licitaciones, ubicada en el primer piso del edificio Ejecutivo, frente al Hospital y Clínicas Viera, avenida Cristóbal Colón, barrio El Centro, Tegucigalpa M.D.C., el día **jueves 04 de junio de 2026**, a las **09:30 a. m.** El contratante no se hace responsable si la oferta no es recibida a la hora y fecha indicada para recepción. Las ofertas tardías no serán aceptadas.

Atentamente,

Abog. Renan Maldonado
Dirección de Contrataciones y Licitaciones