

ALCALDÍA MUNICIPAL DEL DISTRITO CENTRAL



DOCUMENTO PARA LA CONTRATACIÓN DE OBRAS MENORES (COT)

**“Construcción de Monumento Conmemorativo al
Bicentenario de la Independencia de Honduras”**

Código N° 2844

N° COT-11-AMDC-64-2021

Contratante: Alcaldía Municipal del Distrito Central

Tegucigalpa, M.D.C., Honduras.

Julio 2021.

CONTENIDO

SECCIÓN I. INVITACIÓN	3
SECCIÓN II. INSTRUCCIONES A LOS OFERENTES	4
A. Respecto a esta invitación	4
B. Respecto a la preparación de las Ofertas	5
C. Criterios de Evaluación y Adjudicación	8
D. Entrega de las obras	10
E. Notificación y Formalización del Contrato.....	11
F. Vigencia del Contrato y Plazo de entrega	12
G. Garantías, Forma de Pago, Ajuste de Precios y Sanciones	12
H. Higiene, Seguridad Ocupacional y Medio Ambiente.....	14
SECCIÓN III – FORMULARIOS	16
F1. Formulario de Oferta	16
F2. Formulario de Garantía de Mantenimiento de Oferta (no aplica)	17
F3. Formulario de Contrato	18
F4. Formulario de Garantía de Fiel Cumplimiento.....	57
F5. Formulario de Garantía de Buen Manejo de Anticipo	58
F6. Formulario de Garantía de Calidad de las Obras	59
F7. Declaración jurada sobre prohibiciones e inhabilidades	60
F.8 Declaración jurada de cumplimiento.....	62
SECCIÓN IV - ALCANCES DE LAS OBRAS	63
SECCIÓN V - ESPECIFICACIONES TÉCNICAS	80
Anexo 1. PLAN DE OFERTA	113

SECCIÓN I. INVITACIÓN

Tegucigalpa, M.D.C.
xxx, xx de xxx de 2021

Señor

Posible Oferente
Su oficina

**Ref.: Invitación a participar en la cotización
N° COT-11-AMDC-64 -2021**

La Alcaldía Municipal del Distrito Central invita a presentar oferta a **Empresas Constructoras** para la Cotización **COT-11-AMDC-64-2021** para el proyecto "**Construcción de Monumento Conmemorativo al Bicentenario de la Independencia de Honduras**", con código **2844**, ubicado en Redondel frente a Escuela Judicial de Honduras, Tegucigalpa, municipio del Distrito Central, departamento de Francisco Morazán, el cual será financiado con fondos **Municipales**.

Podrá obtener un juego de documentos de la cotización, debiendo hacer efectivo un pago no reembolsable de **DOSCIENTOS LEMPIRAS EXACTOS (L.200.00)**, mediante deposito en el **Banco FICOHSA**, en la cuenta N° **01-201-316404**; el recibo deberá ser presentado en la Gerencia de Licitaciones y Adquisiciones, primer piso del edificio Ejecutivo, frente al Hospital y Clínicas Viera, barrio El Centro, Tegucigalpa M. D. C.

Los Documentos de la cotización estarán disponible en la página web: www.honducompras.gob.hn. Así mismo podrá solicitar información adicional (consultas), siempre que sea por Email: licitaciones.privadas@amdc.hn o por escrito dirigido a la Gerencia de Licitaciones y Adquisiciones, ubicado en el primer piso, del Edificio Ejecutivo de la AMDC, frente al Hospital y Clínicas Viera, avenida Colón, barrio El Centro, Tegucigalpa MDC, teléfono 2222-0870, a partir del **xxx, xx de xxxx de 2021** hasta **xxx, xx de xxx de 2021**.

La recepción y apertura de Ofertas se realizará en la **Oficina del Despacho Municipal, sita en el plantel de la A.M.D.C. ubicada en la colonia 21 de octubre, Tegucigalpa, M.D.C., Honduras C.A.**, el día **xxx, xx de xxx de 2021**, a las **9:00 a.m.**, el contratante no se hace responsable si la oferta no es recibida a la hora y fecha indicadas para recepción. Las ofertas tardías no serán aceptadas.

La cotización deberá ser presentada en sobre sellado.

Atentamente,

Lic. Claudia Ardón
Gerente de Licitaciones y Adquisiciones

SECCIÓN II. INSTRUCCIONES A LOS OFERENTES**A. Respecto a esta invitación.**

Aclaraciones a los Documentos	Se pueden solicitar aclaraciones a más tardar el día 15 de julio de 2021 .
Visita de Campo	Se realizará una visita de campo a los sitios de construcción de los proyectos siendo de la forma siguiente: No se realizará visita de campo
Reunión Informativa	Se realizará una reunión informativa de la forma siguiente: No se realizará reunión informativa
Fecha, hora límites y lugar de presentación de Ofertas.	Las Ofertas serán recibidas a más tardar el día 19 de julio de 2021 . Hasta las 9:00 a.m. en la Oficina del Despacho Municipal, sita en el plantel de la A.M.D.C. ubicada en la colonia 21 de octubre, Tegucigalpa, M.D.C., Honduras C.A. e-mail: licitaciones.privadas@amdc.hn Tel. (504) 2222-0870 No se recibirán ofertas por correo electrónico ni fax. Sí habrá acto público de apertura de ofertas.
Tipo de Contrato	La Alcaldía Municipal del Distrito Central (AMDC) , como resultado de este proceso busca formalizar un contrato bajo el esquema de pago de precios unitarios por obra realmente ejecutada.
Las obras son:	El monumento consiste de dos (2) columnas de concreto reforzado de sección rectangular en disminución en vertical desde la base, con una altura de 13.00 m y un acabado martelinado, cimentadas con una zapata combinada de 1.40 m x 5.40 m y 0.40 m de espesor. El sobrecimiento de cada columna se hará con pedestales de sección rectangular y 2.50 m de altura; las columnas desplantan desde una plataforma pentagonal de mampostería y recubierta con un firme de concreto de 0.08 m de espesor y reforzada con malla electrosoldada. Para acceder a la plataforma se construirán gradas de concreto reforzado de 0.30 m de huella y 0.167 m de contrahuella, terminando en un nivel de piso de 1.00 m desde el nivel de la rotonda. Se construirán bordillos de concreto de 0.10 m x 0.10 m para contener un firme de concreto de 0.10 m, separando el área de grava decorativa del área de la plaza. Se considera también la construcción de un tetraedro equilátero en el este de la circunferencia, construido con mampostería y recubierto con un firme de concreto de 0.08 m de espesor, reforzado con malla electrosoldada y acabado martelinado. Al oeste de las columnas, en

	<p>el área de plaza se considera estampado de figuras geométricas en el firme de concreto, tendrá al menos una pulgada de profundidad. En las áreas de terreno natural se instalará malla anti maleza para la correcta colocación de la grava decorativa. Se construirán cuatro (4) bancas de concreto de 0.76 m x 3.08 m, ubicadas según planos. Se considera además plantar un árbol de roble y un pino según su ubicación en planos.</p> <p>Los elementos de concreto que conformarán el monumento tendrán elementos metálicos, de tubo circular y cuadrado de hierro galvanizado, platinas de 3/8" y láminas de ACM de color azul turquesa, como ser el emblema del sol naciente (pintado en color azul turquesa) y las estrellas ancladas entre las columnas de concreto reforzado. Para la iluminación de la plaza y el monumento, se considera la instalación de cuatro (4) lámparas LED de 150 W en postes decorativos, trece (13) reflectores LED de 15W tipo spot light para exteriores y seis (6) reflectores LED de 30 W para exteriores con colores controlables, todos ubicados según planos; se estima un total de 128.89 m de circuito eléctrico para la totalidad de la iluminación de la plaza y el monumento, mismo que se tomará desde el sistema de alumbrado público.</p>
--	-------------------------------------------------------------------------------------------------------------------------------------------------------------------------------------------------------------------------------------------------------------------------------------------------------------------------------------------------------------------------------------------------------------------------------------------------------------------------------------------------------------------------------------------------------------------------------------------------------------------------------------------------------------------------------------------------------------------------------------------------------------------------------------------------------------------------------------------------------------------------------------------------------------------------------------------------------------------------------------------------------------------------------------------------------------------------------------------------------------------------------------------------------------------------------------------------------------------------------------------------------------------------------------------------

B. Respecto a la preparación de las Ofertas.

<p>Preparación de las ofertas</p>	<ul style="list-style-type: none"> • La oferta, al igual que la correspondencia y los documentos relacionados con este proceso de compra, e intercambiados por el Oferente y La Alcaldía Municipal del Distrito Central (AMDC), deberán estar escritos en idioma castellano. • La oferta debe incluir lo siguiente: <ol style="list-style-type: none"> a) El Plan de Oferta, o Formulario Lista de Cantidades y Actividades completo, firmado y sellado por el oferente. Preparado conforme al formulario que se proporciona con este documento, b) Formulario de Oferta, firmado y sellado (de acuerdo a formulario F1) c) Fichas de precios unitarios completas, firmadas y selladas d) Declaración Jurada autenticada sobre Prohibiciones e Inhabilidades (Arts.15 y 16 LCE); Conforme a formulario F7 e) Copia de la tarjeta de identidad del oferente f) Listado de personal a ser asignado para cubrir cada una de las partes del trabajo g) Currículo Vitae del Ingeniero Civil o Arquitecto Residente, con copia del Título universitario
-----------------------------------	-----------------------------------------------------------------------------------------------------------------------------------------------------------------------------------------------------------------------------------------------------------------------------------------------------------------------------------------------------------------------------------------------------------------------------------------------------------------------------------------------------------------------------------------------------------------------------------------------------------------------------------------------------------------------------------------------------------------------------------------------------------------------------------------------------------------------------------------------------------------------------------------------------------------------------------------------------------------------------------------------------------------------------------------------------------------------------------------------------------------------------------------------------------------------------

	<p>h) Listado de proyectos que ejecuta actualmente el Oferente con fecha probable de finalización con sus respectivos montos</p> <p>i) Programa de Trabajo que incluya todas las actividades a realizar y dentro del plazo de ejecución, de conformidad a lo establecido en los Documentos de Cotización (programa en Gantt).</p> <p>j) Declaración jurada de cumplimiento de acuerdo a la sección III, "Formularios" (de acuerdo al formulario F.8)</p> <p>Nota: La firma colocada en la Declaración jurada sobre prohibiciones e inhabilidades (formulario F7) debe ser debidamente autenticada ante Notario Público competente.</p> <ul style="list-style-type: none"> • El oferente deberá presentar su oferta en sobre cerrado, en un original y una copia, marcando cada una como "original" y "copia" y una copia en formato digital CD, DVD o USB. (incluye Plan de Oferta en formato Excel). • El original deberá estar escrito o impreso en tinta indeleble y deberá estar firmado por una persona debidamente autorizada para actuar en representación del Oferente. • La moneda de la Oferta y los pagos serán en Lempiras. • El período de validez de la Oferta, será de 90 (noventa) días calendario contados a partir de la fecha límite para la presentación de Ofertas. • En circunstancias excepcionales, previo al vencimiento del período de validez de la Oferta, La Alcaldía Municipal del Distrito Central (AMDC) puede solicitar a los Oferentes que extiendan el período de validez de sus Ofertas, por un período adicional. • La solicitud y las respuestas de los Oferentes, deberán ser por escrito. • No se permiten ofertas alternativas.
<p>Conflicto de intereses</p>	<p>La Alcaldía Municipal del Distrito Central (AMDC) exige que los Oferentes:</p> <ul style="list-style-type: none"> • Den absoluta prioridad en todo momento a los intereses de La Alcaldía Municipal del Distrito Central (AMDC), • Que eviten terminantemente cualquier conflicto con otras asignaciones o con sus propios intereses corporativos y

- Que actúen sin contemplar las futuras posibilidades de trabajo.

Sin limitar la generalidad de lo anteriormente mencionado, se puede considerar que un Oferente o Contratista (incluidos sus asociados, si los hubiere, subcontratistas y cualquiera de sus respectivos empleados y afiliados) tiene un conflicto de intereses y

- (i) En el caso del Oferente, puede ser descalificado o
En el caso de un Contratista, el Contrato puede terminarse si:

- a) Están o estuvieron relacionados en el pasado con cualquier entidad o persona, o con cualquiera de sus afiliadas, que haya sido contratada por [La Alcaldía Municipal del Distrito Central \(AMDC\)](#) para obtener servicios de asesoramiento para la preparación del diseño, las especificaciones y otros documentos que se utilizarán en el proceso de contratación de las obras que se esperan contratar conforme a este Documento de Invitación;

- b) son ellos mismos o tienen una relación comercial o familiar con un funcionario de alta dirección de [La Alcaldía Municipal del Distrito Central \(AMDC\)](#) o con un empleado o funcionario de [La Alcaldía Municipal del Distrito Central \(AMDC\)](#) y que se encuentre directa o indirectamente relacionado con cualquier parte de:

- i. La preparación de este Documento de Invitación,
- ii. El proceso de selección de la Oferta, o
- iii. La supervisión del Contrato,

Los Oferentes y los Contratistas tienen la obligación de divulgar cualquier situación de conflicto real o potencial que afecte su capacidad de satisfacer los intereses de [La Alcaldía Municipal del Distrito Central \(AMDC\)](#) o que razonablemente pueda percibirse que tenga este efecto.

La falta de declaración de estas situaciones, puede producir la descalificación del Oferente o la terminación del Contrato.

C. Criterios de evaluación y de adjudicación.

Criterios de Evaluación y Adjudicación	Se adjudicará en forma total al Oferente que presente la oferta evaluada más baja, cumpliendo con los criterios establecidos a continuación:			
	Ítem	Descripción	Es Subsanable	
			Sí	No
	1	Cotización recibida antes de la hora y fecha límite para su presentación.		X
	2	Recibo de pago original en banco FICOHSA	X	
	3	Idioma de la Cotización solicitado (Español)	X	
	4	Formulario de oferta, firmado y sellado (de acuerdo a formulario F1)	X	
	5	Plan de Oferta o Formulario Lista de Cantidades y Actividades completo, firmado y sellado por el oferente. Preparado conforme al formulario que se proporciona con este documento,		X
	6	Fichas de Precios Unitarios completas, firmadas y selladas	X	
		Presentación y contenido de los demás documentos legales requeridos,		
	7	Declaración Jurada autenticada sobre Prohibiciones e Inhabilidades (Arts.15 y 16 LCE); Conforme a formulario F7	X	
	8	Copia de la tarjeta de identidad del oferente	X	
	9	Listado de personal a ser asignado para cubrir cada una de las partes del trabajo	X	
	10	Currículo Vitae del Ingeniero Civil o Arquitecto Residente, con copia del título universitario.	X	
11	Listado de proyectos que ejecuta actualmente el Oferente con fecha probable de finalización con sus respectivos montos.	X		
12	Programa de Trabajo que incluya todas las actividades a realizar y dentro del plazo de ejecución, de conformidad a lo establecido en los Documentos de Cotización (programa en Gantt)	X		
13	Declaración jurada de cumplimiento de acuerdo a la sección III, "Formularios" (de acuerdo al formulario F.8)	X		
Pasa a la Evaluación de la oferta Económica				
Nota: La firma colocada en la Declaración jurada sobre prohibiciones e inhabilidades (formulario F7) debe ser debidamente autenticada ante Notario Público competente.				
Los oferentes deberán cumplir con los siguientes sub criterios de capacidad:				
Ítem	Criterio de calificación	Requerimiento Mínimo		
A.	Educación: Ingeniero civil o arquitecto. Experiencia profesional del Residente (para la evaluación de los años de experiencia profesional, esta se considerará a partir de la fecha de obtención de título universitario)	5 años		
B.	Residente: Experiencia específica en ejecución y/o supervisión de proyectos de obra civil.	3 proyectos		
C.	Programa de Trabajo que incluya todas las actividades a realizar y dentro del plazo de ejecución, de conformidad a lo establecido en los Documentos de Cotización	Programa en Gantt		

Revisión de las partidas del Plan de Oferta

- En el caso de que falte el monto de una partida, se entenderá que los costos de la misma están distribuidos en una o varias de las otras partidas.

- Solamente como resultado de una adenda, emitida por [La Alcaldía Municipal del Distrito Central \(AMDC\)](#) a los documentos del proceso, puede modificarse el Plan de Oferta. Por lo cual, si un oferente agrega partidas al Plan de Oferta, éstas no serán tomadas en cuenta en el cálculo del monto evaluado; sin embargo, se considerará que en el monto evaluado se incluyen todas las obras necesarias para la correcta ejecución del proyecto.
- Ajuste de monto de oferta para la corrección de errores aritméticos de acuerdo con lo siguiente:
 - a) Si existe una discrepancia entre el precio unitario y el precio total que se obtiene de la multiplicación del precio unitario y la cantidad, prevalecerá el precio unitario y deberá corregirse el precio total, a menos que, según el criterio de [La Alcaldía Municipal del Distrito Central \(AMDC\)](#), exista un error en la colocación del punto decimal en el precio unitario, en cuyo caso registrará el precio total cotizado y deberá corregirse el precio unitario;
 - b) Si existe una discrepancia en el total correspondiente a una adición o sustracción de subtotales, prevalecerán los subtotales y deberá corregirse el total; y
 - c) Si existe una discrepancia entre las palabras y las cifras, prevalecerá el importe expresado en palabras, a menos que ese importe corresponda a un error aritmético, en cuyo caso prevalecerá la cantidad en cifras conforme a los puntos a) y b) mencionados anteriormente.

- Una vez ajustado el monto de las ofertas, se ordenarán de menor a mayor para establecer el Orden de Mérito y se procederá a calificar y evaluar las ofertas en ese mismo orden.

- Con el fin de facilitar el examen, evaluación y la comparación de las ofertas, [La Alcaldía Municipal del Distrito Central \(AMDC\)](#) podrá, a su discreción, solicitar a cualquier oferente aclaraciones a su Oferta. Cualquier aclaración presentada por un Oferente que no está relacionada con una solicitud de [La AMDC](#) no será considerada. La solicitud de aclaración de [La AMDC](#) y la respuesta, deberán ser hechas por escrito.

No se solicitará, ofrecerá o permitirá cambios en los precios ni en la esencia de la oferta, excepto para confirmar correcciones de errores

	<p>aritméticos descubiertos por La Alcaldía Municipal del Distrito Central (AMDC).</p> <p>Si un ofertante no ha entregado las aclaraciones a su Oferta en la fecha y hora fijadas en la solicitud de aclaración de La Alcaldía Municipal del Distrito Central (AMDC), su Oferta no continuará en el proceso de evaluación.</p>
--	----------------------------------------------------------------------------------------------------------------------------------------------------------------------------------------------------------------------------------------------------------------------------------------------------------------------------------------------------------------

D. Entrega de las obras

<p>Tiempo y Lugar de entrega de las obras</p>	<ul style="list-style-type: none"> • Tiempo de entrega: a más tardar sesenta (60) días después de la fecha de inicio señalada en la orden de inicio. • Lugar de entrega: La entrega y recepción se hará en el sitio de las obras de conformidad al siguiente procedimiento: <ol style="list-style-type: none"> i. Terminada sustancialmente las Obras, se efectuará en forma inmediata una inspección preliminar, lo cual se consignará en Acta de Recepción Provisional suscrita por un representante del Contratante, el Supervisor de Obras y el representante designado por el Contratista. ii. Si de la inspección preliminar resultare necesario efectuar correcciones por defectos o detalles pendientes, se darán instrucciones al contratista para que a su costo proceda dentro del plazo que se señale a la reparación o terminación de acuerdo con los planos, especificaciones y demás documentos contractuales. iii. Cuando las obras se encuentren en estado de ser recibidas en forma definitiva, se procederá a efectuar las comprobaciones y revisiones finales. Si así procediere, se efectuará la recepción definitiva, lo cual se consignará en Acta de Recepción Definitiva suscrita por un representante del Contratante, el Supervisor de Obras y el representante designado por el Contratista.
-----------------------------------------------	-------------------------------------------------------------------------------------------------------------------------------------------------------------------------------------------------------------------------------------------------------------------------------------------------------------------------------------------------------------------------------------------------------------------------------------------------------------------------------------------------------------------------------------------------------------------------------------------------------------------------------------------------------------------------------------------------------------------------------------------------------------------------------------------------------------------------------------------------------------------------------------------------------------------------------------------------------------------------------------------------------------------------------------------------------------------------------------------------------------------------------------------------------------------------------------------------------------------------------------------------------------------------------------------------------------------------------------------------------------------------------------------------------

E. Notificación y Formalización del Contrato.

Notificación de resultados	<p>La Alcaldía Municipal del Distrito Central (AMDC) notificará los resultados del proceso de contratación a todos los participantes, comunicando por escrito la adjudicación del contrato.</p>
Formalización del Contrato	<p>Posterior a la notificación de resultados y previa a la firma del contrato, el oferente adjudicado deberá presentar los documentos siguientes:</p> <p><u>Personas Jurídicas</u></p> <p>a) Copia Certificada del RTN del Oferente, y a solicitud de La Alcaldía Municipal del Distrito Central (AMDC) la siguiente documentación:</p> <ul style="list-style-type: none"> • Copia Certificada por Notario de la Escritura Pública de Constitución de la Sociedad debidamente inscrita en el Registro Mercantil. • Copia Certificada por Notario de la Modificación al Pacto Social, inscrita en el Registro Mercantil (cuando proceda). • Credencial vigente del representante legal u otro documento que lo acredite como tal, debidamente inscrita en el Registro Mercantil. • Copia certificada por notario de la Tarjeta de Identidad, Pasaporte o Carné de residente del representante legal de la sociedad, los cuales deben estar vigentes. • Solvencia Municipal vigente <p>Nota: La firma colocada en la Declaración jurada sobre prohibiciones e inhabilidades (formulario F7) y toda documentación presentada en fotocopia debe ser debidamente autenticada ante Notario Público competente (cabe recordar que el certificado de autenticidad que se utiliza para firmas y fotocopias debe ser distinto), adicionalmente cada copia deberá ser debidamente refrendada mediante media firma y sello conforme al Art. 39 del Reglamento del Código de Notariado.</p>
Derecho de La Alcaldía Municipal del Distrito Central (AMDC) de Variar Cantidades de Adjudicación	<p>La Alcaldía Municipal del Distrito Central (AMDC) se reserva el derecho, al momento de adjudicar el contrato, de aumentar o disminuir las cantidades de obra originalmente estipulados en el Plan de Oferta, por el porcentaje indicado a continuación, sin efectuar cambios en los precios unitarios u otros términos y condiciones.</p> <p>El Oferente está obligado a aceptar el aumento o reducción relevante como parte de su Oferta.</p>

	El porcentaje máximo admisible de aumento o reducción en las cantidades será: 25%
--	------------------------------------------------------------------------------------------

F. Vigencia del Contrato y Plazo de entrega.

Entrada en vigencia del contrato	<p>El contrato entrará en vigencia a partir de la fecha de su firma (por ambas partes).</p> <p>La ejecución de las obras será a partir de la fecha establecida en el contrato Orden de Inicio.</p>
Plazo del contrato	El plazo para la ejecución de las obras será de sesenta (60) días calendario, contados a partir de la fecha establecida en la orden de inicio emitida por La Alcaldía Municipal del Distrito Central (AMDC) .

G. Garantías y Forma de Pago.

Garantías	<p>El oferente ganador deberá presentar las siguientes garantías:</p> <ul style="list-style-type: none"> • Garantía de cumplimiento del contrato • <i>Garantía de calidad de la obra</i> <p>La Garantía puede ser presentada en cualquiera de las siguientes formas:</p> <ul style="list-style-type: none"> • Garantías bancarias emitidas por instituciones debidamente autorizadas. • Fianzas emitidas por instituciones debidamente autorizadas. • Cheques certificados. • Bonos del Estado representativos de obligaciones de la deuda pública, que fueren emitidos de conformidad con la Ley de Crédito Público. <p>La garantía de cumplimiento del contrato deberá ser presentada por el contratista al contratante, a más tardar 01 (uno) día después de firmado el contrato, y será por un valor equivalente al quince por ciento (15%) del valor del contrato, debiendo renovarse treinta (30) días antes del vencimiento si fuese necesario.</p> <p>La garantía de cumplimiento estará vigente hasta tres (3) meses después del plazo previsto para la ejecución de la obra.</p>
-----------	---------------------------------------------------------------------------------------------------------------------------------------------------------------------------------------------------------------------------------------------------------------------------------------------------------------------------------------------------------------------------------------------------------------------------------------------------------------------------------------------------------------------------------------------------------------------------------------------------------------------------------------------------------------------------------------------------------------------------------------------------------------------------------------------------------------------------------------------------------------------------------------------------------------------------------------------------------------------------------------------------------------------------------------------------------------------------------------------------------------------------------------------------------------------

	<p>Si por causas imputables al Contratista no se constituyere esta garantía en el plazo previsto, la Administración declarará resuelto el Contrato y procederá a la ejecución de la garantía de oferta.</p> <p><i>La garantía de calidad de la obra, deberá ser presentada al contratante por el contratista, después que fuere efectuada la recepción final de las obras y realizada la liquidación del contrato, cuando se pacte en el contrato, de acuerdo con la naturaleza de la obra.</i></p> <p><i>El contratista sustituirá la garantía de cumplimiento del contrato por una garantía de calidad de la obra, con vigencia de 365 (trescientos sesenta y cinco) días y cuyo monto será equivalente al cinco por ciento (5%) del valor final del contrato.</i></p>
<p>Forma de Pago</p>	<p>El pago de la ejecución de la obra se efectuará de acuerdo al siguiente detalle:</p> <ul style="list-style-type: none"> • Un pago mensual de acuerdo al avance de la obra (por medio de estimaciones). • Un pago final al ser recibidas las obras a satisfacción <p>El Contratante reconocerá intereses a la tasa promedio correspondiente al mes en que se efectuó el pago para operaciones activas del sistema bancario nacional, cuando se produzcan atrasos en el pago de sus obligaciones por causas que le fueren imputables, por más de cuarenta y cinco días (45) calendario contados a partir de la presentación correcta de los documentos de cobro correspondientes.</p>
<p>Ajuste de precios unitarios</p>	<p>Los precios unitarios que cotice el Oferente estarán sujetos a ajustes durante la ejecución del Contrato.</p> <p>Los precios se ajustarán para tener en cuenta las fluctuaciones del costo de los insumos.</p> <p><i>En contratos de duración mayor a seis meses, la fórmula de ajuste de precios deberá elaborarse siguiendo los lineamientos comprendidos en el Decreto Ejecutivo # A-003-2010 que se encuentra disponible en el sitio web de Honducompras www.honducompras.gob.hn.</i></p>

	<i>En contratos de corto plazo con duración menor a seis meses también podrán preverse sistemas alternativos de ajuste de incremento o decremento de costos.</i>
Sanciones	<p>El monto de la indemnización por daños y perjuicios por demora en la entrega de la totalidad de las Obras es del ceros punto treinta y seis por ciento (0.36%) por día.</p> <p>El monto máximo de la indemnización por daños y perjuicios por demora en la entrega de la totalidad de las Obras es del cinco por ciento (5%) <i>no será superior en su conjunto al monto de la Garantía de cumplimiento del contrato.</i></p>

H. Higiene, Seguridad Ocupacional y Medio Ambiente.

Higiene y Seguridad Ocupacional	<p>El Contratista tomará las precauciones necesarias para la seguridad de sus trabajadores, personas ajenas y propiedades; por lo cual deberá proporcionar implementos de seguridad tales como: guantes, cascos, botas, mascarillas de protección y de ser requerido vestimenta adecuada para todas aquellas acciones necesarias para la ejecución de las obras; asimismo, deberá señalar los puntos de entrada a los lugares de trabajo definiendo además los requisitos de seguridad para cada zona, de tal manera de proporcionar a su personal y a los visitantes a dichas zonas los lineamientos de protección.</p> <p>En general, el Contratista deberá cumplir con las disposiciones o reglamentos aplicables al respecto, y será el responsable del cumplimiento de los mismos, por lo cual deberá tomar en cuenta la reglamentación existente en la Constitución de la República de Honduras, el Código de Salud, la Ley del Seguro Social, el Código del Trabajo y cualquier disposición aplicable.</p> <p>En caso de que alguna operación, condición o práctica fuera considerada peligrosa por el Supervisor durante el período de ejecución del contrato, el Contratista deberá tomar las medidas correctivas apropiadas; en caso contrario, el Supervisor podrá suspender la parte afectada del trabajo hasta que dichas medidas fueren atendidas.</p> <p>Nada de lo contenido en las especificaciones, exonera al Contratista de su responsabilidad en cuanto a la prosecución segura del trabajo, durante todo el tiempo de ejecución de las obras.</p>
---------------------------------	-------------------------------------------------------------------------------------------------------------------------------------------------------------------------------------------------------------------------------------------------------------------------------------------------------------------------------------------------------------------------------------------------------------------------------------------------------------------------------------------------------------------------------------------------------------------------------------------------------------------------------------------------------------------------------------------------------------------------------------------------------------------------------------------------------------------------------------------------------------------------------------------------------------------------------------------------------------------------------------------------------------------------------------------------------------------------------------------------------------------------------------------------------------------------------------------------------------------------------------------------------------------------------------------------------------------------------------------------------------------------------------------------------------------------------------------------------------------------------------------------------------------------------------------------------------------------

<p>Medio Ambiente</p>	<p>El Contratista está obligado a cumplir todas las leyes y reglamentos relativos a la protección ambiental vigentes en el país, por lo cual está obligado, sin limitarse a:</p> <ul style="list-style-type: none">a) Almacenar materiales y desperdicios en sitios adecuados y aprobados por la supervisión.b) Evitar bloquear los accesos, calles y pasos fuera de los límites del sitio de trabajo.c) Confinar sus actividades de construcción a los sitios de trabajo definidos en los planos y especificaciones.d) Evacuar los desperdicios de cualquier clase lo más pronto posible fuera del terreno y sus alrededores.e) Proporcionar control sobre el exceso de polvo, lodo, ruido y malos olores durante el proceso de trabajo para evitar peligros o incomodidades a otros.f) El Contratista no podrá talar árboles si no cuenta con los permisos emitidos por las autoridades competentes.g) El Contratista no estará autorizado a efectuar quemas de basura, malezas, desperdicios o de cualquier otro material, a menos que sea con la autorización escrita del Contratante y se cumpla con todas las regulaciones establecidas por las instituciones que intervienen en el control del medio ambiente.
-----------------------	-------------------------------------------------------------------------------------------------------------------------------------------------------------------------------------------------------------------------------------------------------------------------------------------------------------------------------------------------------------------------------------------------------------------------------------------------------------------------------------------------------------------------------------------------------------------------------------------------------------------------------------------------------------------------------------------------------------------------------------------------------------------------------------------------------------------------------------------------------------------------------------------------------------------------------------------------------------------------------------------------------------------------------------------------------------------------------------------------------------------------------------------------------------------------------------------------------------------------------------------------------------------------------------------

SECCIÓN III. FORMULARIOS

F1. Formulario de Oferta

[insertar ciudad], [insertar fecha].

[insertar código y número del proceso de contratación]

A: *[insertar nombre del órgano contratante]*

Después de haber examinado los documentos del proceso de contratación y el alcance de los trabajos a contratarse, ofrecemos ejecutar el proyecto *[insertar nombre del proyecto]* por el Precio del Contrato de *[insertar monto de la oferta en Lempiras en letras]* (*[insertar monto de la oferta en Lempiras en números]*).

El pago de anticipo solicitado es de *[insertar monto del anticipo solicitado en Lempiras, en letras]* (*[insertar monto del anticipo solicitado en Lempiras, en números]*).

Esta oferta y su aceptación por escrito constituirán un contrato de obligatorio cumplimiento entre ambas partes. Entendemos que *[insertar nombre del órgano contratante]* no está obligado a aceptar la oferta más baja, ni ninguna otra Oferta que pudiera recibir.

Confirmamos por la presente que esta oferta cumple con el período de validez de la oferta y con la presentación de la Garantía de Mantenimiento de la Oferta (Garantía de Mantenimiento, en caso de haberse solicitado en este Documento para la contratación de obras menores) exigidos en los documentos del proceso de contratación.

Nuestra empresa, su matriz, sus afiliados o subsidiarias, no presentamos ningún conflicto de interés incluyendo todos los subcontratistas o proveedores para cualquier parte del contrato y somos elegibles bajo las leyes hondureñas.

Firma Autorizada: _____

Nombre y Cargo del Firmante: *[insertar nombre y cargo del Representante Legal]*

Nombre del Oferente: *[insertar nombre del oferente]*

F2. Formulario de Garantía de Mantenimiento de la Oferta (no aplica)

[GARANTIA/FIANZA] DE MANTENIMIENTO DE OFERTA

[Insertar nombre de aseguradora o banco]

[GARANTIA/FIANZA] DE MANTENIMIENTO DE OFERTA N°: *[insertar número de póliza]*

FECHA DE EMISION: *[insertar fecha de emisión]*

AFIANZADO/GARANTIZADO: *[insertar nombre del oferente]*

DIRECCION Y TELEFONO: *[insertar dirección y teléfono del oferente]*

[Garantía/Fianza] a favor de *[indicar el nombre de la institución a favor de la cual se extiende la garantía]*, para garantizar que el *[Afianzado/Garantizado]*, mantendrá la **OFERTA**, presentada en la licitación *[indicar el código y número de licitación]* para la Ejecución del Proyecto: "*[indicar el nombre del proyecto]*", ubicado en *[indicar la ubicación]*.

SUMA [AFIANZADA/GARANTIZADA]: *[insertar el monto de la suma garantizada en letras y en números]*.

VIGENCIA De: *[insertar fecha de inicio de la vigencia]* **Hasta:** *[insertar fecha de fin de la vigencia]*.

BENEFICIARIO: *[insertar nombre del órgano contratante]*

CLAUSULA ESPECIAL OBLIGATORIA: la presente garantía será ejecutada por el valor total de la misma, a simple requerimiento del beneficiario, acompañada de una resolución firme de incumplimiento, sin ningún otro requisito, pudiendo requerirse su ejecución en cualquier momento, dentro del plazo de vigencia de la *[Garantía/Fianza]*.

Se entenderá por el incumplimiento si el *[Afianzado/Garantizado]*:

1. Retira su oferta durante el período de validez de la misma.
2. No acepta la corrección de los errores (si los hubiere) del Precio de la Oferta.
3. Si después de haber sido notificado de la aceptación de su Oferta por el Contratante durante el período de validez de la misma, no firma o rehúsa firmar el Contrato dentro de los plazos legalmente establecidos, o se rehúsa a presentar la Garantía de Cumplimiento del contrato.
4. Cualquier otra condición estipulada en el pliego de condiciones.

En fe de lo cual, se emite la presente *[Fianza/Garantía]*, en la ciudad de *[insertar ciudad]*, Municipio de *[insertar municipio]*, a los *[insertar día]* del mes de *[insertar mes]* del año *[insertar año]*.

FIRMA AUTORIZADA

F3. Formulario de Contrato

Este Contrato se celebra el [indique el día] de [indique el mes], de [indique el año] entre **NASRY JUAN ASFURA ZABLAH**, mayor de edad, casado, empresario, hondureño y de este domicilio, con tarjeta de identidad número 0801-1958-03886, actuando en mi condición de Alcalde Municipal del Distrito Central, nombramiento que acredito con el Acta Especial de Juramentación número GDFM 004-2018 de fecha diecinueve de enero de dos mil dieciocho (2018), quien para los efectos legales de este contrato se denominará “**EL CONTRATANTE**” por una parte y _____, hondureño y de éste domicilio, tarjeta de identidad número _____, quien en lo sucesivo y para efectos de este contrato se denominará “**EL CONTRATISTA**” por la otra parte; por cuanto El Contratante desea que El Contratista ejecute por su cuenta y riesgo el contrato “_____”.- Cotización No **COT-11-AMDC-64-2021**; en adelante denominado “Las Obras” y El Contratante ha aceptado la cotización para la ejecución y terminación de dichas obras y la subsanación de cualquier defecto de las mismas;

En consecuencia, este Contrato atestigua lo siguiente:

1. En este Contrato las palabras y expresiones tendrán el mismo significado que respectivamente se les ha asignado en los documentos utilizados en el proceso de contratación, a los que se hace referencia en adelante, y los mismos se considerarán parte de este Contrato y se leerán e interpretarán como parte del mismo.
2. En consideración a los pagos que el Contratante hará al Contratista como en lo sucesivo se menciona, el Contratista por este medio se compromete con el Contratante a ejecutar y completar las Obras y a subsanar cualquier defecto de las mismas de conformidad en todo respecto con los documentos utilizados en el proceso de contratación.
3. El Contratante por este medio se compromete a pagar al Contratista como retribución por la ejecución y terminación de las Obras y la subsanación de sus defectos, el Precio del Contrato o aquellas sumas que resulten pagaderas bajo las disposiciones del Contrato en el plazo y en la forma establecidas en éste.
4. El Contratista por este medio se obliga a desarrollar la obra contratada con apego estricto a los documentos componentes del Contrato, de acuerdo con el programa de trabajo aprobado, en un plazo de ____ días calendario.
5. El monto del contrato asciende a la cantidad de **[Monto en letras]. ([Monto en números])**
6. **CLÁUSULA DE INTEGRIDAD.** Las Partes, en cumplimiento a lo establecido en el Artículo 7 de la Ley de Transparencia y Acceso a la Información Pública (LTAIP), y con la convicción de que evitando las prácticas de corrupción podremos apoyar la consolidación de una cultura de transparencia, equidad y rendición de cuentas en los procesos de contratación y adquisiciones del Estado, para así fortalecer las bases del Estado de Derecho, nos comprometemos libre y voluntariamente a: 1.- Mantener el más alto nivel de conducta ética, moral y de respeto a las leyes de la República, así como los valores de: INTEGRIDAD, LEALTAD CONTRACTUAL, EQUIDAD, TOLERANCIA, IMPARCIALIDAD Y DISCRECIÓN CON LA INFORMACIÓN CONFIDENCIAL QUE

MANEJAMOS, ABSTENIÉNDONOS DE DAR DECLARACIONES PÚBLICAS SOBRE LA MISMA. 2.- Asumir una estricta observancia y aplicación de los principios fundamentales bajo los cuales se rigen los procesos de contratación y adquisiciones públicas establecidos en la Ley de Contratación del Estado, tales como: transparencia, igualdad y libre competencia. 3.- Que durante la ejecución del Contrato ninguna persona que actúe debidamente autorizada en nuestro nombre y representación y que ningún empleado o trabajador, socio o asociado, autorizado o no, realizar: a) Prácticas Corruptivas: entendiendo estas como aquellas en la que se ofrece dar, recibir, o solicitar directa o indirectamente, cualquier cosa de valor para influenciar las acciones de la otra parte; b) Prácticas Colusorias: entendiendo estas como aquellas en las que denoten, sugieran o demuestren que existe un acuerdo malicioso entre dos o más partes o entre una de las partes y uno o varios terceros, realizado con la intención de alcanzar un propósito inadecuado, incluyendo influenciar en forma inapropiada las acciones de la otra parte. 4.- Revisar y verificar toda la información que deba ser presentada a través de terceros a la otra parte, para efectos del Contrato y dejamos manifestado que durante el proceso de contratación o adquisición causa de este Contrato, la información intercambiada fue debidamente revisada y verificada, por lo que ambas partes asumen y asumirán la responsabilidad por el suministro de información inconsistente, imprecisa o que no corresponda a la realidad, para efectos de este Contrato. 5.- Mantener la debida confidencialidad sobre toda la información a que se tenga acceso por razón del Contrato, y no proporcionarla ni divulgarla a terceros y a su vez, abstenemos de utilizarla para fines distintos. 6.- Aceptar las consecuencias a que hubiere lugar, en caso de declararse el incumplimiento de alguno de los compromisos de esta Cláusula por Tribunal competente, y sin perjuicio de la responsabilidad civil o penal en la que se incurra. 7.- Denunciar en forma oportuna ante las autoridades correspondientes cualquier hecho o acto irregular cometido por nuestros empleados o trabajadores, socios o asociados, del cual se tenga un indicio razonable y que pudiese ser constitutivo de responsabilidad civil y/o penal. Lo anterior se extiende a los subcontratistas con los cuales el Contratista o Consultor contrate, así como a los socios, asociados, ejecutivos y trabajadores de aquellos. El incumplimiento de cualquiera de los enunciados de esta cláusula dará Lugar: a.- De parte del Contratista o Consultor: i. A la inhabilitación para contratar con el Estado, sin perjuicio de las responsabilidades que pudieren deducirse. ii. A la aplicación al trabajador, ejecutivo, representante, socio, asociado o apoderado que haya incumplido esta Cláusula, de las sanciones o medidas disciplinarias derivadas del régimen laboral y, en su caso entablar las acciones legales que correspondan. b. De parte del Contratante: i. A la eliminación definitiva (del Contratista o Consultor y a los subcontratistas responsables o que pudiendo hacerlo no denunciaron la irregularidad de su Registro de Proveedores y Contratistas que al efecto llevare para no ser sujeto de elegibilidad futura en procesos de contratación. ii. A la aplicación al empleado o funcionario infractor, de las sanciones que correspondan según el Código de Conducta Ética del Servidor Público, sin perjuicio de exigir la responsabilidad administrativa, civil y/o penal a las que hubiere lugar. -

7. **CLAUSULA: RECORTE PRESUPUESTARIO, DECRETO No. 182-2020, (ARTÍCULO 78 PARA LAS DGP 2021).** En caso de recorte presupuestario de fondos nacionales que se efectuó por razón de la situación económica y financiera del país, la estimación de la percepción de ingresos menores a los gastos proyectados y en caso de necesidades imprevistas o de emergencia, podrá dar lugar a la rescisión o resolución del contrato, sin más obligación por parte de la AMDC, que al pago correspondiente a las obras o servicios ya ejecutados a la fecha de vigencia de la rescisión o resolución del contrato.

8. **CLÁUSULA PENAL:** Las partes, en cumplimiento a lo establecido en el Artículo 3B a la Ley de Contratación del Estado, aprobado mediante decreto No. 266-2013 que contiene la Ley para Optimizar la Administración Pública, mejorar los Servicios a la Ciudadanía y Fortalecimiento de la Transparencia en el Gobierno, en la que se estipule la indemnización que se pagara en caso de incumplimiento de las partes, nos comprometemos libre y voluntariamente: 1) A mantener el más alto nivel de Lealtad y cumplimiento Contractual en la ejecución de los contratos de consultoría, bienes, servicios y obra pública. 2) Que si durante la ejecución del Contrato, este se resolviera por causas imputables: a) Al contratista la administración declarará de oficio y hará efectiva la garantía de cumplimiento cuando fuere firme el acuerdo correspondiente. b) A la administración de las cláusulas del contrato originará su resolución solo en los casos previstos en la Ley de Contratación del Estado, en tal caso el contratista tendrá derecho al pago de la parte de la prestación ejecutada y al pago de los daños y perjuicios que por tal causa se le ocasionaren. 3) En caso de que el Contratista no realice las actividades comprendidas en el contrato, en cuanto a la entrega de los bienes, servicios o la obra pública y no concluya las responsabilidades señaladas en el mismo en el plazo estipulado pagara al Órgano Contratante por daños y perjuicios. ocasionados por el incumplimiento una suma equivalente al porcentaje del precio de entrega de los servicios, bienes y obra pública atrasados. Hasta alcanzar el máximo de lo establecido. 4) A aceptar las consecuencias a que hubiere lugar, en caso de declararse el incumplimiento de alguno de los compromisos de esta Clausula por Tribunal competente, y sin perjuicio de la responsabilidad civil o penal en la que incurra, el Proveedor al no cumplir con la entrega de la totalidad o parte de las actividades, bienes, servicios y obra pública dentro del período especificado en el Contrato, sin perjuicio de los demás recursos que el Órgano Contratante tenga en virtud del Contrato, éste podrá deducir del precio del Contrato por concepto de liquidación de daños y perjuicios. 5) A la indemnización de perjuicios que se cause a cualquiera de las partes contratantes por incumplimiento de una de ellas en la ejecución del contrato. 6) el incumplimiento de cualquiera de los enunciados de esta cláusula dará lugar: a. De parte del Contratista o Consultor: A la inhabilitación para contratar con el Estado, sin perjuicio de las responsabilidades que pudieren deducírsele. ii A la aplicación al trabajador, ejecutivo, representante, socio, asociado o apoderado que haya incumplido esta Clausula, de las sanciones o medidas disciplinarias derivadas del régimen laboral, y en su caso entablar las acciones legales que correspondan

En testimonio de lo cual las partes firman el presente Contrato en el día, mes y año antes indicados.

El Sello Oficial de *[Nombre de la Entidad que atestigua]* _____

Fue estampado en el presente documento en presencia de: _____

Firmado, Sellado y Expedido por _____

en presencia de: _____

Firma que compromete al Contratante *[firma del representante autorizado del Contratante]*

Firma que compromete al Contratista *[firma del representante autorizado del Contratista]*

CONDICIONES GENERALES DEL CONTRATO

ÍNDICE DE CLÁUSULAS

A. DISPOSICIONES GENERALES	23
1. Definiciones.....	23
2. Interpretación	25
3. Idioma y Ley Aplicables.....	26
4. Decisiones del Gerente de Obras.....	26
5. Delegación de funciones.....	26
6. Comunicaciones	26
7. Subcontratos.....	26
8. Otros Contratistas.....	26
9. Personal	27
10. Riesgos del Contratante y del Contratista	27
11. Riesgos del Contratante.....	27
12. Riesgos del Contratista	28
13. Seguros.....	28
14. Informes de investigación del Sitio de las Obras	29
15. Consultas acerca de las Condiciones Especiales del Contrato.....	29
16. Construcción de las Obras por el Contratista	29
17. Terminación de las Obras en la fecha prevista.....	29
18. Aprobación por el Gerente de Obras.....	29
19. Seguridad	29
20. Descubrimientos	29
21. Toma de posesión del Sitio de las Obras	30
22. Acceso al Sitio de las Obras.....	30
23. Instrucciones, Inspecciones y Auditorías.....	30
24. Controversias	30
25. Procedimientos para la solución de controversias.....	30
26. Recursos contra la resolución del Contratante	31
27. Programa..	31
28. Prórroga de la Fecha Prevista de Terminación	31
29. Aceleración de las Obras.....	32
30. Demoras ordenadas por el Gerente de Obras.....	32
31. Reuniones administrativas.....	32
32. Advertencia Anticipada.....	32
C. CONTROL DE CALIDAD	33
33. Identificación de Defectos	33
34. Pruebas	33
35. Corrección de Defectos.....	33
36. Defectos no corregidos.....	33

D. Control de Costos	33
37..... Lista de Cantidades Valoradas (Presupuesto de la Obra).....	33
38..... Desglose de Costos	34
39..... Variaciones.....	34
40..... Pagos de las Variaciones.....	34
41..... Proyecciones de Flujo de Efectivos.....	35
42..... Estimaciones de Obra	35
43..... Pagos	35
44..... Eventos Compensables	36
45..... Impuestos.....	37
46..... Monedas	37
47..... Ajustes de Precios.....	37
48..... Multas	37
49..... Bonificaciones	38
50..... Pago de anticipo.....	38
51..... Garantías y retenciones	39
52..... Trabajos por día	39
53..... Costo de reparaciones	40
E. FINALIZACIÓN DEL CONTRATO	40
54..... Terminación de las Obras	40
55..... Recepción de las Obras.....	40
56..... Liquidación final	41
57..... Manuales de Operación y de Mantenimiento.....	41
58..... Terminación del Contrato.....	42
59..... Fraude y Corrupción.....	44
60..... Pagos posteriores a la terminación del Contrato	45
61..... Derechos de propiedad.....	45
62..... Liberación de cumplimiento	45
63. Medio ambiente y seguridad	46
64. Inscripción	46
65 Rescisión de contrato.....	46

CONDICIONES GENERALES DEL CONTRATO

A. DISPOSICIONES GENERALES**1. Definiciones**

1.1 Las palabras y expresiones definidas aparecen en negrillas

(a) El **Conciliador** es la persona nombrada en forma conjunta por el Contratante y el Contratista o en su defecto, por la Autoridad Nominadora de conformidad con la cláusula 26.1 de estas **CGC**, para resolver en primera instancia cualquier controversia, de conformidad con lo dispuesto en las cláusulas 24 y 25 de estas **CGC**,

(b) La **Lista de Cantidades Valoradas (Presupuesto de la Obra)** es la lista debidamente preparada por el Contratista, con indicación de las cantidades y precios, que forma parte de la Cotización.

(c) **Eventos Compensables** son los definidos en la cláusula 44 de estas **CGC**

(d) La **Fecha de Terminación** es la fecha de terminación de las Obras, certificada por el Gerente de Obras de acuerdo con la Subcláusula 54.1 de estas **CGC**.

(e) El **Contrato** es el Contrato entre el Contratante y el Contratista para ejecutar, terminar y mantener las Obras. Comprende los documentos enumerados en la Subcláusula 2.3 de estas **CGC**.

(f) El **Contratista** es la persona natural o jurídica, cuya Cotización para la ejecución de las Obras ha sido aceptada por el Contratante.

(g) La **Cotización del Contratista** es el documento de cotización que fue completado y entregado por el Contratista al Contratante.

(h) El **Precio del Contrato** es el precio establecido en la Notificación de la Resolución de Adjudicación y subsecuentemente, según sea ajustado de conformidad con las disposiciones del Contrato.

(i) **Días** significa días calendario;

(j) **Meses** significa meses calendario.

(k) **Trabajos por día** significa una variedad de trabajos que se pagan en base al tiempo utilizado por los empleados y equipos del Contratista, en adición a los pagos por concepto de los materiales y planta conexos.

(l) **Defecto** es cualquier parte de las Obras que no haya sido terminada conforme al Contrato.

- (m) El **Certificado de Responsabilidad por Defectos** es el certificado emitido por el Gerente de Obras una vez que el Contratista ha corregido los defectos.
- (n) El **Período de Responsabilidad por Defectos** es el período estipulado en la Subcláusula 35.1 de las **CEC** y calculado a partir de la fecha de terminación.
- (o) Los **Planos** incluye los cálculos y otra información proporcionada o aprobada por el Gerente de Obras para la ejecución del Contrato.
- (p) El **Contratante** es la Alcaldía Municipal del Distrito Central quien contrata con el Contratista para la ejecución de las Obras, según se estipula en las **CEC**.
- (q) **Equipos** es la maquinaria y los vehículos del Contratista que han sido trasladados transitoriamente al Sitio de las Obras para la construcción de las Obras.
- (r) El **Precio Inicial del Contrato** es el Precio del Contrato indicado en la Notificación de Adjudicación.
- (s) La **Fecha Prevista de Terminación** de las Obras es la fecha en que se prevé que el Contratista deba terminar las Obras y que se especifica en las **CEC**. Esta fecha podrá ser modificada únicamente por el Contratante mediante una prórroga del plazo o una orden de acelerar los trabajos.
- (t) **Materiales** son todos los suministros, inclusive bienes consumibles, utilizados por el Contratista para ser incorporados en las Obras.
- (u) **Planta** es cualquiera parte integral de las Obras que tenga una función mecánica, eléctrica, química o biológica.
- (v) El **Gerente de Obras** es la persona cuyo nombre se indica en las **CEC** (o cualquier otra persona competente nombrada por el Contratante con notificación al Contratista, para actuar en reemplazo del Gerente de Obras), responsable de supervisar la ejecución de las Obras.
- (w) **CEC** significa las Condiciones Especiales del Contrato.
- (x) El **Sitio de las Obras** es el sitio definido como tal en las **CEC**.
- (y) Los **Informes de Investigación del Sitio de las Obras**, incluidos en los documentos de cotización, son informes de tipo interpretativo, basados en

hechos, y que se refieren a las condiciones de la superficie y en el subsuelo del Sitio de las Obras.

- (z) **Especificaciones** significa las especificaciones de las Obras incluidas en el Contrato y cualquier modificación o adición hecha o aprobada por el Contratante.
 - (aa) La **Fecha de Inicio** es la fecha más tardía en la que el Contratista deberá empezar la ejecución de las Obras y que está estipulada en las **CEC**. No coincide necesariamente con ninguna de las fechas de toma de posesión del Sitio de las Obras.
 - (bb) **SubContratista** es una persona natural o jurídica, contratada por el Contratista para realizar una parte de los trabajos del Contrato, y que incluye trabajos en el Sitio de las Obras.
 - (cc) **Obras Provisionales** son las obras que el Contratista debe diseñar, construir, instalar y retirar, y que son necesarias para la construcción o instalación de las Obras.
 - (dd) Una **Variación** es una instrucción impartida por el Contratante que modifica las Obras.
 - (ee) Las **Obras** es todo aquello que el Contrato exige al Contratista construir, instalar y entregar al Contratante como se define en las **CEC**.

2. Interpretación

- 2.1 Para la interpretación de estas **CGC**, si el contexto así lo requiere, el singular significa también el plural, y el masculino significa también el femenino y viceversa. Los encabezamientos de las cláusulas no tienen relevancia por sí mismos. Las palabras que se usan en el Contrato tienen su significado corriente a menos que se las defina específicamente. El Supervisor proporcionará aclaraciones a las consultas sobre estas **CGC**.
- 2.2 Si las **CEC** estipulan la terminación de las Obras por secciones, las referencias que en las **CGC** se hacen a las Obras, a la Fecha de Terminación y a la Fecha Prevista de Terminación aplican a cada Sección de las Obras (excepto las referencias específicas a la Fecha de Terminación y de la Fecha Prevista de Terminación de la totalidad de las Obras).
- 2.3 Los documentos que constituyen el Contrato se interpretarán en el siguiente orden de prioridad:
 - (a) Contrato,

- (b) Notificación de la Resolución de Adjudicación,
 - (c) Cotización,
 - (e) Condiciones Generales del Contrato,
 - (d) Condiciones Especiales del Contrato,
 - (f) Especificaciones,
 - (g) Planos,
 - (h) Lista de Cantidades valoradas (Presupuesto de la Obra), y
 - (i) Cualquier otro documento que en las **CEC** se especifique que forma parte integral del Contrato.
- 3. Idioma y Ley Aplicables** 3.1 El idioma del Contrato será en español y la ley que lo regirá será la hondureña.
- 4. Decisiones del Gerente de Obras** 4.1 Salvo cuando se especifique otra cosa, el Gerente de Obras, en representación del Contratante, podrá dirigir órdenes e instrucciones al Contratista para la correcta ejecución del contrato, de acuerdo con los planos y especificaciones contractuales y teniendo en cuenta las disposiciones de la Ley de Contratación del Estado y su Reglamento
- 5. Delegación de funciones** 5.1 El Gerente de Obras, después de notificar al Contratista, podrá delegar en otras personas, cualquiera de sus deberes y responsabilidades y, asimismo, podrá cancelar cualquier delegación de funciones, después de notificar al Contratista.
- 6. Comunicaciones** 6.1 Las comunicaciones cursadas entre las partes a las que se hace referencia en las Condiciones del Contrato sólo serán válidas cuando sean formalizadas por escrito. Las notificaciones entrarán en vigor una vez que sean entregadas.
- 7. Subcontratos** 7.1 El Contratista sólo podrá subcontratar trabajos si cuenta con la aprobación del Contratante. La subcontratación no altera las obligaciones del Contratista.
- 7.2 La aprobación de la subcontratación deberá ser expresa, por escrito, con indicación de su objeto y de las condiciones económicas. Los trabajos que se subcontraten con terceros, no excedan del cuarenta por Ciento (40%) del monto del Contrato.
- 7.2 Tampoco podrá el Contratista ceder el Contrato sin la aprobación por escrito del Contratante.
- 8. Otros Contratistas** 8.1 El Contratista deberá cooperar y compartir el Sitio de las Obras con otros Contratistas, autoridades públicas, Contratistas de servicios públicos y el Contratante en las fechas señaladas en la Lista de Otros Contratistas indicada en las **CEC**. El Contratista también deberá proporcionarles a

éstos las instalaciones y servicios que se describen en dicha Lista. El Contratante podrá modificar la Lista de Otros Contratistas y deberá notificar al respecto al Contratista.

9. Personal

- 9.1 El Contratista deberá emplear el personal clave enumerado en la Lista de Personal Clave, de conformidad con lo indicado en las **CEC**, para llevar a cabo las funciones especificadas en la Lista, u otro personal aprobado por el Gerente de Obras. El Gerente de Obras aprobará cualquier reemplazo de personal clave solo si las calificaciones, habilidades, preparación, capacidad y experiencia del personal propuesto son iguales o superiores a las del personal que figura en la Lista.
- 9.2 Si el Gerente de Obras solicita al Contratista la remoción de un integrante de la fuerza laboral del Contratista, indicando las causas que motivan el pedido, el Contratista se asegurará que dicha persona se retire del Sitio de las Obras dentro de los siete (7) días siguientes y no tenga ninguna otra participación en los trabajos relacionados con el Contrato.

10. Riesgos del Contratante y del Contratista

- 10.1 Son riesgos del Contratante los que en este Contrato se estipulen que corresponden al Contratante, y son riesgos del Contratista los que en este Contrato se estipulen que corresponden al Contratista.

11. Riesgos del Contratante

- 11.1 Desde la Fecha de Inicio de las Obras hasta la fecha de emisión del Certificado de Corrección de Defectos, son riesgos del Contratante:
- (a) Los riesgos de lesiones personales, de muerte, o de pérdida o daños a la propiedad (sin incluir las Obras, Planta, Materiales y Equipos) como consecuencia de:
 - (i) el uso u ocupación del Sitio de las Obras por las Obras, o con el objeto de realizar las Obras, como resultado inevitable de las Obras, o
 - (ii) negligencia, violación de los deberes establecidos por la ley, o interferencia con los derechos legales por parte del Contratante o cualquiera persona empleada por él o contratada por él, excepto el Contratista.
 - (b) El riesgo de daño a las Obras, Planta, Materiales y Equipos, en la medida en que ello se deba a fallas del Contratante o en el diseño hecho por el Contratante, o a una guerra o contaminación

radioactiva que afecte directamente al país donde se han de realizar las Obras.

- 11.2 Desde la Fecha de Terminación hasta la fecha de emisión del Certificado de Corrección de Defectos, será riesgo del Contratante la pérdida o daño de las Obras, Planta y Materiales, excepto la pérdida o daños como consecuencia de:
- (a) un defecto que existía en la Fecha de Terminación;
 - (b) un evento que ocurrió antes de la Fecha de Terminación, y que no constituía un riesgo del Contratante; o
 - (c) las actividades del Contratista en el Sitio de las Obras después de la Fecha de Terminación.

12. Riesgos del Contratista

- 12.1 Desde la Fecha de Inicio de las Obras hasta la fecha de emisión del Certificado de Corrección de Defectos, cuando los riesgos de lesiones personales, de muerte y de pérdida o daño a la propiedad (incluyendo, sin limitación, las Obras, Planta, Materiales y Equipo) no sean riesgos del Contratante, serán riesgos del Contratista

13. Seguros

- 13.1 El Contratista deberá contratar seguros emitidos en el nombre conjunto del Contratista y del Contratante, para cubrir el período comprendido entre la Fecha de Inicio y el vencimiento del Período de Responsabilidad por Defectos, por los montos totales y los montos deducibles estipulados en las CEC, los siguientes eventos constituyen riesgos del Contratista:
- (a) pérdida o daños a las Obras, Planta y Materiales;
 - (b) pérdida o daños a los Equipos;
 - (c) pérdida o daños a la propiedad (sin incluir las Obras, Planta, Materiales y Equipos) relacionada con el Contrato, y
 - (d) lesiones personales o muerte.
- 13.2 El Contratista deberá entregar al Gerente de Obras, para su aprobación, las pólizas y los certificados de seguro antes de la Fecha de Inicio. Dichos seguros deberán contemplar indemnizaciones pagaderas en los tipos y proporciones de monedas requeridos para rectificar la pérdida o los daños o perjuicios ocasionados.
- 13.3 Si el Contratista no proporcionara las pólizas y los certificados exigidos, el Contratante podrá contratar los seguros cuyas pólizas y certificados debería haber suministrado el Contratista y podrá recuperar las primas pagadas por el Contratante de los pagos que se adeuden al Contratista,

o bien, si no se le adeudara nada, considerarlas una deuda del Contratista.

- 13.4 Las condiciones del seguro no podrán modificarse sin la aprobación del Gerente de Obras.
- 13.5 Ambas partes deberán cumplir con todas las condiciones de las pólizas de seguro.
- 14. Informes de investigación del Sitio de las Obras**
- 14.1 El Contratista, al preparar su Cotización, se basará en los informes de investigación del Sitio de las Obras indicados en las **CEC**, además de cualquier otra información de que disponga el Contratista.
- 15. Consultas acerca de las Condiciones Especiales del Contrato**
- 15.1 El Supervisor responderá a las consultas sobre las **CEC**.
- 16. Construcción de las Obras por el Contratista**
- 16.1 El Contratista deberá construir e instalar las Obras de conformidad con las Especificaciones y los Planos.
- 17. Terminación de las Obras en la fecha prevista**
- 17.1 El Contratista podrá iniciar la construcción de las Obras en la Fecha de Inicio y deberá ejecutarlas de acuerdo con el Programa que hubiera presentado, con las actualizaciones que el Contratante hubiera aprobado, y terminarlas en la Fecha Prevista de Terminación.
- 18. Aprobación por el Gerente de Obras**
- 18.1 El Contratista será responsable por el diseño de las obras provisionales.
- 18.2 El Contratista deberá obtener las aprobaciones del diseño de las obras provisionales por parte de terceros cuando sean necesarias.
- 18.3 Todos los planos preparados por el Contratista para la ejecución de las obras definitivas deberán ser aprobados previamente por el Supervisor (Si lo hubiere) y el Gerente de Obras antes de su utilización.
- 19. Seguridad**
- 19.1 El Contratista será responsable por la seguridad de todas las actividades en el Sitio de las Obras.
- 19.2 El Contratista deberá suministrar a sus trabajadores los equipos e implementos necesarios de protección y tomará las medidas necesarias para mantener en sus campamentos y en la obra, la higiene y seguridad en el trabajo, según las disposiciones sobre la materia.
- 20. Descubrimientos**
- 20.1 Cualquier elemento de interés histórico o de otra naturaleza o de gran valor que se descubra inesperadamente en la zona de las obras será de propiedad del Contratante. El Contratista deberá notificar al Gerente de

Obras acerca del descubrimiento y seguir las instrucciones que éste imparta sobre la manera de proceder.

- 21. Toma de posesión del Sitio de las Obras**
- 21.1 El Contratante traspasará al Contratista la posesión de la totalidad del Sitio de las Obras. Si no se traspasara la posesión de alguna parte en la fecha estipulada en las **CEC**, se considerará que el Contratante ha demorado el inicio de las actividades pertinentes y que ello constituye un evento compensable.
- 22. Acceso al Sitio de las Obras**
- 22.1 El Contratista deberá permitir al Gerente de Obras, y a cualquier persona autorizada por éste, el acceso al Sitio de las Obras y a cualquier lugar donde se estén realizando o se prevea realizar trabajos relacionados con el Contrato.
- 23. Instrucciones, Inspecciones y Auditorías**
- 23.1 El Contratista deberá cumplir todas las instrucciones del Gerente de Obras que se ajusten a los planos y especificaciones contractuales y teniendo en cuenta las disposiciones de la Ley de Contratación del Estado y su Reglamento.
- 23.2 El Contratista permitirá que la AMDC inspeccione las cuentas, registros contables y archivos del Contratista relacionados con la presentación de cotizaciones y la ejecución del contrato y realice auditorías por medio de auditores designados por la AMDC, si así lo requiere la AMDC. Para estos efectos, el Contratista deberá conservar todos los documentos y registros relacionados con el proyecto financiado por la AMDC, por un período de cinco (5) años luego de terminado el trabajo. Igualmente, entregará a la AMDC todo documento necesario para la investigación pertinente sobre denuncias de fraude y corrupción y ordenará a los individuos, empleados o agentes del Contratista que tengan conocimiento del proyecto financiado por la AMDC a responder a las consultas provenientes de personal de la AMDC.
- 24. Controversias**
- 24.1 Cualquier divergencia que se presente sobre un asunto que no se resuelva mediante un arreglo entre el Contratista y el Contratante, deberá ser resuelto por éste, quien previo estudio del caso dictará su resolución y la comunicará al reclamante.
- 25. Procedimientos para la solución de controversias**
- 25.1 En el caso de controversias el Contratante interpretará mediante acto administrativo motivado, las cláusulas objeto de la discrepancia, resolviendo las dudas que resultaren. Esta potestad se ejercerá por medio del órgano administrativo de mayor jerarquía responsable de la ejecución del contrato, con audiencia del Contratista; y sin perjuicio de los recursos legales que correspondan.

- 26. Recursos contra la resolución del Contratante** 26.1 Contra la resolución del Contratante quedará expedita la vía judicial ante los tribunales de lo Contencioso Administrativo, salvo que las **CEC** establezcan la posibilidad de acudir al Arbitraje.

B. CONTROL DE PLAZOS

- 27. Programa**
- 27.1 Dentro del plazo establecido en las **CEC** y después de la fecha de la Notificación de la Resolución de Adjudicación, el Contratista presentará al Supervisor, para su opinión y posterior aprobación por el Gerente de obras, un Programa en el que consten las metodologías generales, la organización, la secuencia y el calendario de ejecución de todas las actividades relativas a las Obras.
- 27.2 El Programa actualizado será aquel que refleje los avances reales logrados en cada actividad y los efectos de tales avances en el calendario de ejecución de las tareas restantes, incluyendo cualquier cambio en la secuencia de las actividades.
- 27.3 El Contratista deberá presentar al Supervisor para su opinión y posterior aprobación por el Contratante, un Programa con intervalos iguales que no excedan el período establecidos en las **CEC**. Si el Contratista no presenta dicho Programa actualizado dentro de este plazo, el Supervisor podrá retener el monto especificado en las **CEC** de la próxima estimación de obra y continuar reteniendo dicho monto hasta el pago que prosiga a la fecha en la cual el Contratista haya presentado el Programa atrasado.
- 27.4 La aprobación del Programa no modificará de manera alguna las obligaciones del Contratista. El Contratista podrá modificar el Programa y presentarlo nuevamente al Supervisor en cualquier momento. El Programa modificado deberá reflejar los efectos de las Variaciones y de los Eventos Compensables.
- 28. Prórroga de la Fecha Prevista de Terminación**
- 28.1 El Contratante deberá prorrogar la Fecha Prevista de Terminación cuando se produzca un Evento Compensable o se ordene una Variación que haga imposible la terminación de las Obras en la Fecha Prevista de Terminación sin que el Contratista adopte medidas para acelerar el ritmo de ejecución de los trabajos pendientes y que le genere gastos adicionales.
- 28.2 El Contratante determinará si debe prorrogarse la Fecha Prevista de Terminación y por cuánto tiempo, dentro de los veintiún (21) días siguientes a la fecha en que el Contratista solicite al Contratante una decisión sobre los efectos de una Variación o de un Evento Compensable y proporcione toda la información sustentadora. Si el Contratista no hubiere dado aviso oportuno acerca de una demora o no hubiere

cooperado para resolverla, la demora debida a esa falla no será considerada para determinar la nueva Fecha Prevista de Terminación.

- 29. Aceleración de las Obras**
- 29.1 Cuando el Contratante quiera que el Contratista finalice las Obras antes de la Fecha Prevista de Terminación, el Contratante deberá solicitar al Contratista cotizaciones valoradas para conseguir la necesaria aceleración de la ejecución de los trabajos. Si el Contratante aceptara dichas cotizaciones, la Fecha Prevista de Terminación será modificada como corresponda y ratificada por el Contratante y el Contratista.
- 29.2 Si las cotizaciones con precios del Contratista para acelerar la ejecución de los trabajos son aceptadas por el Contratante, dichas cotizaciones se tratarán como Variaciones y los precios de las mismas se incorporarán al Precio del Contrato.
- 30. Demoras ordenadas por el Gerente de Obras**
- 30.1 El Gerente de Obras podrá ordenar al Contratista que demore la iniciación o el avance de cualquier actividad comprendida en las Obras.
- 31. Reuniones administrativas**
- 31.1 Tanto el Gerente de Obras como el Contratista y el Supervisor podrán solicitar a la otra parte que asista a reuniones administrativas. El objetivo de dichas reuniones será la revisión de la programación de los trabajos pendientes y la resolución de asuntos planteados conforme con el procedimiento de Advertencia Anticipada descrito en la Cláusula 32.
- 31.2 El Supervisor deberá llevar un registro de lo tratado en las reuniones administrativas y suministrar copias del mismo a los asistentes y al Contratante. Ya sea en la propia reunión o con posterioridad a ella, el Gerente de Obras deberá decidir y comunicar por escrito a todos los asistentes sus respectivas obligaciones en relación con las medidas que deban adoptarse.
- 32. Advertencia Anticipada**
- 32.1 El Contratista deberá advertir al Supervisor lo antes posible sobre futuros eventos o circunstancias específicas que puedan perjudicar la calidad de los trabajos, elevar el Precio del Contrato o demorar la ejecución de las Obras. El Supervisor podrá solicitarle al Contratista que presente una estimación de los efectos esperados que el futuro evento o circunstancia podrían tener sobre el Precio del Contrato y la Fecha de Terminación. El Contratista deberá proporcionar dicha estimación tan pronto como le sea razonablemente posible.
- 32.2 El Contratista colaborará con el Supervisor en la preparación y consideración de posibles maneras en que cualquier participante en los trabajos pueda evitar o reducir los efectos de dicho evento o

circunstancia y para ejecutar las instrucciones que consecuentemente ordenare el Gerente de Obras.

C. CONTROL DE CALIDAD

- | | |
|---------------------------------------|-------------------------------------------------------------------------------------------------------------------------------------------------------------------------------------------------------------------------------------------------------------------------------------------------------------------------------------------------------------------------------------------------------------------------------------------------------------------------------------|
| 33. Identificación de Defectos | 33.1 El Supervisor controlará el trabajo del Contratista y le notificará de cualquier defecto que encuentre. Dicho control no modificará de manera alguna las obligaciones del Contratista. El Supervisor podrá ordenar al Contratista que localice un defecto y que ponga al descubierto y someta a prueba cualquier trabajo que el Supervisor considere que pudiera tener algún defecto. |
| 34. Pruebas | 34.1 Si el Supervisor ordena al Contratista realizar alguna prueba que no esté contemplada en las Especificaciones a fin de verificar si algún trabajo tiene defectos y la prueba revela que los tiene, el Contratista pagará el costo de la prueba y de las muestras. Si no se encuentra ningún defecto, la prueba se considerará un Evento Compensable. |
| 35. Corrección de Defectos | 35.1 El Supervisor notificará al Contratista todos los defectos de que tenga conocimiento antes de que finalice el Período de Responsabilidad por Defectos, que se inicia en la fecha de terminación y se define en las CEC . El Período de Responsabilidad por Defectos se prorrogará mientras queden defectos por corregir.

35.2 Cada vez que se notifique un defecto, el Contratista lo corregirá dentro del plazo especificado en la notificación del Supervisor. |
| 36. Defectos no corregidos | 36.1 Si el Contratista no ha corregido un defecto dentro del plazo especificado en la notificación del Supervisor, este último estimará el precio de la corrección del defecto, y el Contratista deberá pagar dicho monto. |

D. CONTROL DE COSTOS

- | | |
|-------------------------------------------------------------------|------------------------------------------------------------------------------------------------------------------------------------------------------------------------------------------------------------------------------------------------------------------------------------------------------------------------------------------------------------------------------------------------------------------------------------------------------------------------------------------------------------------------------|
| 37. Lista de Cantidades Valoradas (Presupuesto de la Obra) | 37.1 La Lista de Cantidades Valoradas (Presupuesto de la Obra) deberá contener los rubros correspondientes a la construcción, el montaje, las pruebas y los trabajos de puesta en servicio que deba ejecutar el Contratista.

37.2 La Lista de Cantidades Valoradas (Presupuesto de la Obra) se usa para calcular el Precio del Contrato. Al Contratista se le paga por la cantidad de trabajo realizado al precio unitario especificado para cada rubro en la Lista de Cantidades Valoradas (Presupuesto de la Obra). |
|-------------------------------------------------------------------|------------------------------------------------------------------------------------------------------------------------------------------------------------------------------------------------------------------------------------------------------------------------------------------------------------------------------------------------------------------------------------------------------------------------------------------------------------------------------------------------------------------------------|

- 38. Desglose de Costos** 38.1 Si el Gerente de Obras o el Supervisor lo solicita, el Contratista deberá proporcionarle un desglose de los costos correspondientes a cualquier precio que conste en la Lista de Cantidades Valoradas (Presupuesto de la Obra).
- 39. Variaciones** 39.1 Todas las Variaciones deberán incluirse en los Programas actualizados que presente el Contratista y deberán ser autorizadas por escrito por el Contratante.
39.2 Cuando las variaciones acumuladas superen el 10% del Precio Inicial del Contrato se formalizarán mediante modificación del Contrato.
- 40. Pagos de las Variaciones** 40.1 Cuando el Supervisor la solicite, el Contratista deberá presentarle una cotización para la ejecución de una Variación. El Contratista deberá proporcionársela dentro de los siete (7) días siguientes a la solicitud, o dentro de un plazo mayor si el Supervisor así lo hubiera determinado. El Supervisor deberá analizar la cotización antes de opinar sobre la Variación.
40.2 Cuando los trabajos correspondientes a la Variación coincidan con un rubro descrito en la Lista de Cantidades Valoradas (Presupuesto de la Obra) y si, a juicio del Supervisor, la cantidad de trabajo o su calendario de ejecución no produce cambios en el costo unitario por encima del límite establecido en la Sub cláusula 38.1, para calcular el valor de la Variación se usará el precio indicado en la Lista de Cantidades Valoradas (Presupuesto de la Obra). Si el costo unitario se modificara, o si la naturaleza o el calendario de ejecución de los trabajos correspondientes a la Variación no coincidieran con los rubros de la Lista de Cantidades Valoradas (Presupuesto de la Obra), el Contratista deberá proporcionar una cotización con nuevos precios para los rubros pertinentes de los trabajos.
40.3 Si el Contratante no considerase la cotización del Contratista razonable, el Contratante podrá ordenar la Variación y modificar el Precio del Contrato basado en su propia estimación de los efectos de la Variación sobre los costos del Contratista.
40.4 Si el Contratante decide que la urgencia de la Variación no permite obtener y analizar una cotización sin demorar los trabajos, no se solicitará cotización alguna y la Variación se considerará como un Evento Compensable.
40.5 El Contratista no tendrá derecho al pago de costos adicionales que podrían haberse evitado si hubiese hecho la Advertencia Anticipada pertinente.

- 41. Proyecciones de Flujo de Efectivos**
- 41.1 Cuando se actualice el Programa, el Contratista deberá proporcionar al Supervisor una proyección actualizada del flujo de efectivos. Dicha proyección podrá incluir diferentes monedas según se estipulen en el Contrato, convertidas según sea necesario utilizando las tasas de cambio del Contrato.
- 42. Estimaciones de Obra**
- 42.1 El Contratista presentará al Supervisor cuentas mensuales por el valor estimado de los trabajos ejecutados menos las sumas acumuladas previamente certificadas por el Supervisor de conformidad con la Subcláusula 42.2.
- 42.2 El Supervisor verificará las cuentas mensuales del Contratista y certificará la suma que deberá pagársele.
- 42.3 El valor de los trabajos ejecutados será determinado por el Supervisor.
- 42.4 El valor de los trabajos ejecutados comprenderá el valor de las cantidades terminadas de los rubros incluidos en la Lista de Cantidades Valoradas (Presupuesto de la Obra).
- 42.5 El valor de los trabajos ejecutados incluirá la estimación de las Variaciones y de los Eventos Compensables.
- 42.6 El Supervisor podrá excluir cualquier rubro incluido en una estimación anterior o reducir la proporción de cualquier rubro que se hubiera aprobado anteriormente en consideración de información más reciente.
- 43. Pagos**
- 43.1 Los pagos serán ajustados para deducir los pagos de anticipo y las retenciones. El Contratante pagará al Contratista los montos de la estimación de obras aprobada por el Supervisor dentro de los veintiocho (28) días siguientes a la fecha de cada certificado. Si el Contratante emite un pago atrasado, en el pago siguiente se deberá pagarle al Contratista interés sobre el pago atrasado. El interés se calculará a partir de la fecha en que el pago atrasado debería haberse emitido hasta la fecha cuando el pago atrasado es emitido, a la tasa de interés promedio para operaciones activas vigente en el sistema bancario nacional determinada mensualmente para la respectiva moneda por la Oficina Normativa de Contratación y Adquisiciones, en consulta con el Banco Central de Honduras.
- 43.2 Si el monto aprobado es incrementado en una estimación posterior o como resultado de una decisión del Conciliador, Arbitro o Juez, se le pagará interés al Contratista sobre el pago demorado como se establece en esta cláusula. El interés se calculará a partir de la fecha en que se debería haber aprobado dicho incremento si no hubiera habido controversia.

43.3 Salvo que se establezca otra cosa, todos los pagos y deducciones se efectuarán en las proporciones de las monedas en que está expresado el Precio del Contrato.

43.4 El Contratante no pagará los rubros de las Obras para los cuales no se indicó precio y se entenderá que están cubiertos en otros precios en el Contrato.

**44. Eventos
Compensables**

44.1 Se considerarán eventos compensables los siguientes:

- (a) El Contratante no permite acceso a una parte del Sitio de las Obras en la Fecha de Posesión del Sitio de las Obras de acuerdo con la Subcláusula 21.1 de las **CGC**.
- (b) El Contratante modifica la Lista de Otros Contratistas de tal manera que afecta el trabajo del Contratista en virtud del Contrato.
- (c) El Gerente de Obras ordena una demora o no emite los Planos, las Especificaciones o las instrucciones necesarias para la ejecución oportuna de las Obras.
- (d) El Gerente de Obras ordena al Contratista que ponga al descubierto los trabajos o que realice pruebas adicionales a los trabajos y se comprueba posteriormente que los mismos no presentaban Defectos.
- (e) El Gerente de Obras sin justificación desaprueba una subcontratación.
- (f) Las condiciones del terreno son más desfavorables que lo que razonablemente se podía inferir antes de la emisión de la Notificación de la Resolución de Adjudicación, a partir de la información emitida a los Contratistas (incluyendo el Informe de Investigación del Sitio de las Obras), la información disponible públicamente y la inspección visual del Sitio de las Obras.
- (g) El Gerente de Obras imparte una instrucción para lidiar con una condición imprevista, causada por el Contratante, o de ejecutar trabajos adicionales que son necesarios por razones de seguridad u otros motivos.
- (h) Otros Contratistas, autoridades públicas, Contratistas de servicios públicos, o el Contratante no trabajan conforme a las fechas y otras limitaciones estipuladas en el Contrato, causando demoras o costos adicionales al Contratista.
- (i) El anticipo se paga atrasado.
- (j) Los efectos sobre el Contratista de cualquiera de los riesgos del Contratante.

- (k) El Gerente de Obras demora sin justificación alguna la emisión del Certificado de Terminación.
- 44.2 Si un evento compensable ocasiona costos adicionales o impide que los trabajos se terminen con anterioridad a la Fecha Prevista de Terminación, se deberá aumentar el Precio del Contrato y/o se deberá prorrogar la Fecha Prevista de Terminación. El Gerente de Obras decidirá si el Precio del Contrato deberá incrementarse y el monto del incremento, y si la Fecha Prevista de Terminación deberá prorrogarse y en qué medida.
- 44.3 Tan pronto como el Contratista proporcione información que demuestre los efectos de cada evento compensable en su proyección de costos, el Supervisor la evaluará y ajustará el Precio del Contrato como corresponda. Si el Supervisor no considerase la estimación del Contratista razonable, el Supervisor preparará su propia estimación y ajustará el Precio del Contrato conforme a ésta. El Supervisor supondrá que el Contratista reaccionará en forma competente y oportunamente frente al evento.
- 44.4 El Contratista no tendrá derecho al pago de ninguna compensación en la medida en que los intereses del Contratante se vieran perjudicados si el Contratista no hubiera dado aviso oportuno o no hubiera cooperado con el Supervisor.
- 45. Impuestos** 45.1 El Supervisor deberá ajustar el Precio del Contrato si los impuestos, derechos y otros gravámenes cambian en el período comprendido entre la fecha que sea veintiocho (28) días anterior a la de presentación de las Cotizaciones para el Contrato y la fecha del Acta de Recepción Definitiva. El ajuste se hará por el monto de los cambios en los impuestos pagaderos por el Contratista, siempre que dichos cambios no estuvieran ya reflejados en el Precio del Contrato, o sean resultado de la aplicación de la cláusula 47 de las **CGC**.
- 46. Monedas** 46.1 La moneda o monedas en que se le pagará al Contratista en virtud de este Contrato se especifican en las **CEC**.
- 47. Ajustes de Precios** 47.1 Los precios se ajustarán para tener en cuenta las fluctuaciones del costo de los insumos, en la forma estipulada en las **CEC**.
- 48. Multas** 48.1 El Contratista deberá indemnizar al Contratante por daños y perjuicios conforme al precio por día establecido en las **CEC**, por cada día de retraso de la Fecha de Terminación con respecto a la Fecha Prevista de Terminación. El monto total de daños y perjuicios no deberá exceder del monto estipulado en las **CEC**. El Contratante podrá deducir dicha indemnización de los pagos que se adeudaren al

Contratista. El pago por daños y perjuicios no afectará las obligaciones del Contratista

48.2 Si después de hecha la liquidación por daños y perjuicios se prorrogara la Fecha Prevista de Terminación, el Supervisor deberá corregir en la siguiente estimación de obra los pagos en exceso que hubiere efectuado el Contratista por concepto de liquidación de daños y perjuicios. Se deberán pagar intereses al Contratista sobre el monto pagado en exceso, calculados para el período entre la fecha de pago hasta la fecha de reembolso, a las tasas especificadas en la Sub cláusula 43.1 de las **CGC**.

48.3 Adicionalmente el Contratista deberá pagar al Contratante en concepto de multa:

(a) Por no contar con la Bitácora del Colegio de Ingenieros Civiles de Honduras (CICH): al precio por día establecido en las **CEC**. La adquisición de la Bitácora corre por cuenta del Contratista.

(b) Por no contar con un rótulo que cumpla las especificaciones técnicas solicitadas: al precio por día establecido en las **CEC**. La adquisición e instalación del rótulo corre por cuenta del Contratista.

49. Bonificaciones

49.1 En los casos en que ello se estipule en las **CEC**, se pagará al Contratista una bonificación que se calculará a la tasa diaria establecida en las **CEC**, por cada día (menos los días que se le pague por acelerar las Obras, si fuere el caso) que la Fecha de Terminación de la totalidad de las Obras sea anterior a la Fecha Prevista de Terminación. El Supervisor deberá certificar que se han terminado las Obras de conformidad con la Sub cláusula 54.1 de las **CGC** aun cuando el plazo para terminarlas no estuviera vencido.

50. Pago de anticipo

50.1 El Contratante pagará al Contratista un anticipo por el monto estipulado en las **CEC** en la fecha también estipulada en las **CEC**, contra la presentación por el Contratista de una Garantía Bancaria Incondicional o una Fianza, emitida en la forma y por un banco o aseguradora aceptables para el Contratante en los mismos montos y monedas del anticipo. La garantía o fianza deberá permanecer vigente hasta que el anticipo pagado haya sido reembolsado, pero el monto de la misma será reducido progresivamente en los montos reembolsados por el Contratista. El anticipo no devengará intereses.

50.2 El Contratista deberá usar el anticipo únicamente para pagar equipos, planta, materiales, servicios y gastos de movilización que se requieran específicamente para la ejecución del Contrato. El Contratista deberá demostrar que ha utilizado el anticipo para tales fines mediante la presentación de copias de las facturas u otros documentos al Supervisor.

51. Garantías y retenciones

51.1 El Contratista deberá proporcionar al Contratante la Garantía de Cumplimiento a más tardar en la fecha definida en la Notificación de la Resolución de Adjudicación y por el monto estipulado en las CEC, emitida por un banco o compañía afianzadora aceptables para el Contratante y expresada en los tipos y proporciones de monedas en que deba pagarse el Precio del Contrato. La validez de la Garantía de Cumplimiento excederá en tres (3) meses la Fecha Prevista de Terminación.

51.2 Una vez efectuada la recepción final de las obras y realizada la liquidación del contrato, el Contratista sustituirá la garantía de cumplimiento del contrato por una garantía de calidad de la obra, con vigencia por el tiempo estipulado en las CEC y cuyo monto será equivalente al cinco por ciento (5%) del valor de la obra ejecutada.

51.3 Se le deducirá a EL CONTRATISTA el impuesto conforme a la ley del impuesto sobre la renta y su reglamento, en caso contrario, EL CONTRATISTA deberá acreditar ante EL CONTRATANTE, el correspondiente pago a cuenta por concepto de Impuesto Sobre la Renta de acuerdo a lo estipulado en la Ley, mediante Constancia emitida por el Servicio de Administración de Rentas (SAR), debidamente actualizada

51.4 El anticipo será reembolsado mediante la deducción de montos proporcionales de los pagos que se adeuden al Contratista, de conformidad con la valoración del porcentaje de las Obras que haya sido terminado. No se tomarán en cuenta el anticipo ni sus reembolsos para determinar la valoración de los trabajos realizados, variaciones, ajuste de precios, eventos compensables, bonificaciones, o liquidación por daños y perjuicios.

52. Trabajos por día

52.1 Cuando corresponda, los precios para trabajos por día indicadas en la Cotización se aplicarán para pequeñas cantidades adicionales de trabajo sólo cuando el Supervisor hubiera impartido instrucciones previamente y por escrito para la ejecución de trabajos adicionales que se han de pagar de esa manera.

- 52.2 El Contratista deberá dejar constancia en formularios aprobados por el Supervisor de todo trabajo que deba pagarse como trabajos por día. El Supervisor deberá verificar y firmar dentro de los dos días siguientes después de haberse realizado el trabajo todos los formularios que se llenen para este propósito.
- 52.3 Los pagos al Contratista por concepto de trabajos por día estarán supeditados a la presentación de los formularios mencionados en la Subcláusula 52.2 de las **CGC**.

53. Costo de reparaciones

- 53.1 El Contratista será responsable de reparar y pagar por cuenta propia las pérdidas o daños que sufran las Obras o los Materiales que hayan de incorporarse a ellas entre la Fecha de Inicio de las Obras y el vencimiento del Período de Responsabilidad por Defectos, cuando dichas pérdidas y daños sean ocasionados por sus propios actos u omisiones.

E. FINALIZACIÓN DEL CONTRATO

54. Terminación de las Obras

- 54.1 Terminada sustancialmente las Obras, se efectuará en forma inmediata una inspección preliminar, que acredite que las Obras se encuentran en estado de ser recibidas, todo lo cual se consignará en Acta de Recepción Provisional suscrita por un representante del Gerente de Obras, el Supervisor designado y el representante designado por el Contratista.
- 54.2 Entiéndase por terminación sustancial la conclusión de la obra de acuerdo con los planos, especificaciones y demás documentos contractuales, de manera que, luego de las comprobaciones que procedan, pueda ser recibida definitivamente y puesta en servicio, atendiendo a su finalidad.

55. Recepción de las Obras

- 55.1 Acreditado mediante la inspección preliminar, que las obras se encuentran en estado de ser recibidas, y dentro de los siete (7) días siguientes a la fecha en que el Contratista efectúe su requerimiento, el Contratante procederá a su recepción provisional, previo informe del Supervisor.
- 55.2 Si de la inspección preliminar resultare necesario efectuar correcciones por defectos o detalles pendientes, se darán instrucciones precisas al Contratista para que a su costo proceda dentro del plazo que se señale a la reparación o terminación de acuerdo con los planos, especificaciones y demás documentos contractuales.
- 55.3 Cuando las obras se encuentren en estado de ser recibidas en forma definitiva, se procederá a efectuar las comprobaciones y revisiones

finales. Si así procediere, previo dictamen del Supervisor, se efectuará la recepción definitiva de la obra mediante acta suscrita de manera similar a como dispone el artículo anterior.

55.4 Cuando conforme a las **CEC** proceda la recepción parcial por tramos o partes de la obra un proyecto, la recepción provisional y definitiva de cada uno de ellos se ajustará a lo dispuesto en los artículos anteriores. Cuando así ocurra, el plazo de la garantía de calidad correspondiente a cada entrega a que estuviere obligado el Contratista se contará a partir de la recepción definitiva de cada tramo.

55.5 Hasta que se produzca la recepción definitiva de las obras, su custodia y vigilancia será de cuenta del Contratista, teniendo en cuenta la naturaleza de las mismas y de acuerdo con lo que para tal efecto disponga el contrato.

56. Liquidación final

56.1 El Contratista deberá proporcionar al Supervisor un estado de cuenta detallado del monto total que el Contratista considere que se le adeuda en virtud del Contrato antes del vencimiento del Período de Responsabilidad por Defectos. El Gerente de Obras emitirá un Certificado de Responsabilidad por Defectos y certificará cualquier pago final que se adeude al Contratista dentro de los cincuenta y seis (56) días siguientes a haber recibido del Contratista el estado de cuenta detallado y éste estuviera correcto y completo a juicio del Gerente de Obras. De no encontrarse el estado de cuenta correcto y completo, el Gerente de Obras deberá emitir dentro de veintiocho (28) días una lista que establezca la naturaleza de las correcciones o adiciones que sean necesarias. Si después de que el Contratista volviese a presentar el estado de cuenta final aún no fuera satisfactorio a juicio del Gerente de Obras, éste decidirá el monto que deberá pagarse al Contratista, y emitirá el certificado de pago.

56.2 El órgano responsable de la contratación deberá aprobar la liquidación y ordenar el pago, en su caso, del saldo resultante, debiendo las partes otorgarse los finiquitos respectivos.

57. Manuales de Operación y de Mantenimiento

57.1 Si se solicitan planos finales actualizados y/o manuales de operación y mantenimiento actualizados, el Contratista los entregará en las fechas estipuladas en las **CEC**.

57.2 Si el Contratista no proporciona los planos finales actualizados y/o los manuales de operación y mantenimiento a más tardar en las fechas estipuladas en las **CEC**, o no son aprobados por el Supervisor, éste retendrá la suma estipulada en las **CEC** de los pagos que se le adeuden al Contratista.

58. Terminación del Contrato

- 58.1 El Contratante o el Contratista podrán terminar el Contrato si la otra parte incurriese en incumplimiento fundamental del Contrato.
- 58.2 Los incumplimientos fundamentales del Contrato incluirán, pero no estarán limitados a los siguientes:
- (a) Si el Contratista suspende los trabajos por veintiocho (28) días cuando el Programa vigente no prevé tal suspensión y tampoco ha sido autorizada por el Gerente de Obras;
 - (b) La suspensión temporal de las obras por un plazo superior a dos (2) meses sin que medien fuerza mayor o caso fortuito, acordada por la Administración;
 - (c) La disolución de la sociedad mercantil Contratista, salvo en los casos de fusión de sociedades y siempre que solicite de manera expresa al Contratante su autorización para la continuación de la ejecución del contrato, dentro de los diez (10) días hábiles siguientes a la fecha en que tal fusión ocurra. El Contratante podrá aceptar o denegar dicha solicitud, sin que, en este último caso, haya derecho a indemnización alguna;
 - (d) La declaración de quiebra o de suspensión de pagos del Contratista, o su comprobada incapacidad financiera y si se le embarga el equipo, maquinaria, fondos, implementos o materiales que se utilicen en la elaboración de los trabajos contratados o cualquier suma que deba pagarse por este contrato, si el monto del embargo le impidiere cumplir con las obligaciones contractuales.
 - (e) El incumplimiento de las obligaciones de pago más allá del plazo de cuatro (4) meses si no se establece en las CEC un plazo menor
 - (f) Si el Supervisor le notifica al Contratista que, el no corregir un defecto determinado constituye un caso de incumplimiento fundamental del Contrato, y el Contratista no procede a corregirlo dentro de un plazo razonable establecido por el Supervisor en la notificación;
 - (g) La falta de constitución de la garantía de cumplimiento del contrato o de las demás garantías a cargo del Contratista dentro de los plazos correspondientes;
 - (h) Si el Contratista no mantiene una garantía que sea exigida en el Contrato;
 - (i) La evidente negligencia por parte del Contratista en la ejecución de los trabajos requeridos debido a la insuficiente mano de obra, falta de equipo o materiales necesarios para cumplir con el programa de trabajo aprobado para asegurar la

conclusión del contrato en el tiempo estipulado y si el Contratista ha demorado la terminación de las Obras por el número de días para el cual se puede pagar el monto máximo por concepto de daños y perjuicios, según lo estipulado en las **CEC**.

- (j) Si el Contratista, a juicio del Contratante, ha incurrido en fraude o corrupción al competir por el Contrato o en su ejecución, conforme a lo establecido la Cláusula 59 de estas **CGC**.
- (k) Si el Contratista rehusare proseguir o dejare de cumplir con cualquiera de las obligaciones contraídas en este contrato en forma parcial o total con la diligencia necesaria para cumplir con el programa de trabajo aprobado y asegurar su terminación dentro del plazo establecido o cualquier ampliación que se le conceda.
- (l) La falta de corrección de defectos de diseño cuando éstos sean técnicamente inejecutables;

58.3 El Contratante o el Contratista podrán terminar el Contrato también en los siguientes casos:

- (a) La suspensión definitiva de las obras o la suspensión temporal de las mismas por un plazo superior a seis (6) meses, en caso de fuerza mayor o caso fortuito;
- (b) La muerte del Contratista individual, salvo que los herederos ofrezcan concluir con el mismo con sujeción a todas sus estipulaciones; la aceptación de esta circunstancia será potestativa del Contratante sin que los herederos tengan derecho a indemnización alguna en caso contrario.
- c) Cualquier otra disposición establecida en la Ley de Contratación del Estado y demás leyes aplicables al caso.

58.4 No obstante lo anterior, el Contratante podrá terminar el Contrato en cualquier momento por motivos de interés público o las circunstancias imprevistas calificadas como caso fortuito o fuerza mayor, sobrevinientes a la celebración del contrato, que imposibiliten o agraven desproporcionadamente su ejecución.

58.5 Cuando se presentaren divergencias entre las partes contratantes se intentará solucionar mediante el diálogo y la rescisión del contrato se efectuará sin más trámite judicial o administrativo, que la emisión de un acuerdo municipal por parte de la Corporación Municipal del Distrito Central.

58.6 Si el Contrato fuere terminado, el Contratista deberá suspender los trabajos inmediatamente, disponer las medidas de seguridad necesarias en el Sitio de las Obras y retirarse del lugar tan pronto como sea razonablemente posible.

**59. Fraude y
Corrupción**

59.1 El Estado Hondureño exige a todos los organismos ejecutores y organismos contratantes, al igual que a todas las firmas, entidades o personas Contratistas por participar o participando en procedimientos de contratación, incluyendo, entre otros, solicitantes, Contratistas, Contratistas, consultores y concesionarios (incluyendo sus respectivos funcionarios, empleados y representantes), observar los más altos niveles éticos durante el proceso de selección y las negociaciones o la ejecución de un contrato. Los actos de fraude y corrupción están prohibidos.

59.2 El Contratante, así como cualquier instancia de control del Estado Hondureño tendrán el derecho revisar a los Contratistas, proveedores, Contratistas, sub Contratistas, consultores y concesionarios sus cuentas y registros y cualesquiera otros documentos relacionados con la presentación de cotizaciones y con el cumplimiento del contrato y someterlos a una auditoría por auditores designados por el Contratante, o la respectiva instancia de control del Estado Hondureño. Para estos efectos, el Contratista y sus sub Contratistas deberán: (i) conserven todos los documentos y registros relacionados con este Contrato por un período de tres (3) años luego de terminado el trabajo contemplado en el Contrato; y (ii) entreguen todo documento necesario para la investigación de denuncias de fraude o corrupción, y pongan a la disposición del Contratante o la respectiva instancia de control del Estado Hondureño, los empleados o agentes del Contratista y sus sub Contratistas que tengan conocimiento del Contrato para responder las consultas provenientes de personal del Contratante o la respectiva instancia de control del Estado Hondureño o de cualquier investigador, agente, auditor o consultor apropiadamente designado para la revisión o auditoría de los documentos. Si el Contratista o cualquiera de sus sub Contratistas incumple el requerimiento del Contratante o la respectiva instancia de control del Estado Hondureño, o de cualquier otra forma obstaculiza la revisión del asunto por éstos, el Contratante o la respectiva instancia de control del Estado Hondureño bajo su sola discreción, podrá tomar medidas

apropiadas contra el Contratista o sub Contratista para asegurar el cumplimiento de esta obligación.

59.3 Los actos de fraude y corrupción son sancionados por la Ley de Contratación del Estado, sin perjuicio de la responsabilidad en que se pudiera incurrir conforme al Código Penal.

60. Pagos posteriores a la terminación del Contrato

60.1 Si el Contrato se termina por incumplimiento fundamental del Contratista, el Supervisor deberá emitir un certificado en el que conste el valor de los trabajos realizados y de los Materiales ordenados por el Contratista, menos los anticipos recibidos por él hasta la fecha de emisión de dicho certificado y menos el valor de las Multas por retraso en la entrega de la Obra aplicables. Ello sin menoscabo de las acciones que procedan para la indemnización por daños y perjuicios producidos al Contratante. Si el monto total que se adeuda al Contratante excediera el monto de cualquier pago que debiera efectuarse al Contratista, la diferencia constituirá una deuda a favor del Contratante.

60.2 Si el Contrato se rescinde por conveniencia del Contratante o por incumplimiento fundamental del Contrato por el Contratante, el Gerente de Obras deberá emitir un certificado por el valor de los trabajos realizados, los materiales ordenados, el costo razonable del retiro de los equipos y la repatriación del personal del Contratista ocupado exclusivamente en las Obras, y los costos en que el Contratista hubiera incurrido para el resguardo y seguridad de las Obras, menos los anticipos que hubiera recibido hasta la fecha de emisión de dicho certificado.

61. Derechos de propiedad

61.1 Si el Contrato se termina por incumplimiento del Contratista, todos los Materiales que se encuentren en el Sitio de las Obras, la Planta, los Equipos, las Obras provisionales y las Obras incluidas en estimaciones aprobadas o las indicadas a tales efectos en la Liquidación, se considerarán de propiedad del Contratante.

62. Liberación de cumplimiento

62.1 Si se hace imposible el cumplimiento del Contrato por motivo de una guerra, o por cualquier otro evento que esté totalmente fuera de control del Contratante o del Contratista, el Gerente de Obras deberá certificar la imposibilidad de cumplimiento del Contrato. En tal caso, el Contratista deberá disponer las medidas de seguridad necesarias en el Sitio de las Obras y suspender los trabajos a la brevedad posible después de recibir este certificado. En caso de imposibilidad de cumplimiento, deberá pagarse al Contratista todos los trabajos realizados antes de la recepción del certificado, así como de

cualesquier trabajos realizados posteriormente sobre los cuales se hubieran adquirido compromisos.

63. Medio ambiente y seguridad

63.1 El Contratista deberá tomar por su cuenta absolutamente todas las prevenciones del caso, con el propósito de preservar el medio ambiente y la salubridad de las zonas de influencias durante la ejecución de los trabajos, así como todas las medidas de seguridad que salvaguarden al personal que trabaja en la zona de las obras y todas aquellas personas que circulen por las mismas. Si los daños causados por negligencia de El Contratista no son reparados por éste cuando se lo requiera El Contratante, sus costos serán deducidos de la estimación o pago pendiente. - Además El Contratista obtendrá a su costo chalecos de seguridad para el uso de personal de campo que laborará en el proyecto; vallas de seguridad y rótulos, que portará el equipo a utilizar en el proyecto; todos los implementos anteriores deberán reunir las especificaciones exigidas por El Contratante.

64. Inscripción

64.1 El Contratista tendrá la obligación de inscribir en la Cámara Hondureña de la Industria de la Construcción (CHICO) el presente Contrato, de igual forma deberá acreditar ante la Dirección de Control y Seguimiento de la AMDC dicha inscripción para dar cumplimiento a lo establecido en el Artículo 35 de la Ley de Contratación del Estado

65. Rescisión de contrato

65.1 Son causas de rescisión de contrato:

- a. La falta de cumplimiento por parte de El Contratista de cualquiera de los alcances de los servicios sin explicación que satisfaga los intereses de **LA ALCALDIA MUNICIPAL**;
- b. El incumplimiento por parte del Contratista en la entrega de la obra objeto de este contrato;
- c. Por voluntad expresa de las partes
- d. Por falta de cumplimiento de cualquiera de las cláusulas de este contrato
- e. Por aplicación de lo establecido en el **Artículo 78 del Decreto Legislativo No. 182-2020 (Presupuesto de Ingresos y Egresos de la República)** el que literalmente dice: "En todo Contrato financiado con fondos externos, la suspensión o cancelación del préstamo o donación, podrá dar lugar a la rescisión o resolución del Contrato, sin más obligación por parte del Sector Público, que al pago correspondiente a las obras o servicios ya ejecutados a la fecha de vigencia de la rescisión o resolución del Contrato.
Igual sucederá en caso de recorte presupuestario de fondos nacionales que se efectúen por razón de la situación económica y

financiera del país, la estimación de la percepción de ingresos menor a los gastos proyectados y en caso de necesidades imprevistas de emergencia

CONDICIONES ESPECIALES DEL CONTRATO

A. DISPOSICIONES GENERALES

CGC 1.1 (a)	En el presente Contrato no se prevé Conciliador.
CGC 1.1 (p)	Representante autorizado del Contratante: SEÑOR NASRY JUAN ASFURA ZABLAH Alcalde Municipal del Distrito Central La dirección del Contratante: Alcaldía Municipal del Distrito Central (AMDC) Gerencia de Licitaciones y Adquisiciones (GLA), Edificio Ejecutivo, 1°. piso, frente al Hospital y Clínicas Viera avenida Colón, barrio El Centro Tegucigalpa, M. D. C., Honduras C. A. e-mail: licitaciones.privadas@amdc.hn Tel. (504) 2222-0870
CGC 1.1 (s)	La fecha prevista de terminación de la totalidad de las Obras es sesenta (60) días contado a partir de la orden de inicio Si se retrasa en el tiempo estipulado del contrato se le aplicará una multa del cero punto treinta y seis por ciento (0.36%) del monto del contrato por día según lo estipulado en la Ley de Contratación del Estado y la Disposiciones Generales de Presupuesto para el 2021.
CGC 1.1 (v)	El Gerente de Obras es la Dirección nombrada por el contratante, cuyo nombre se indica en las CEC , responsable de la administración del contrato. El Gerente de Obras es la Dirección de Control y Seguimiento.
CGC 1.1 (x)	La rotonda se ubica en la vía que comunica al Bulevar Fuerzas Armadas a la altura del Banco Central de Honduras con el Bulevar Kuwait, intersecando con la calle entre Casa Presidencial y la Escuela Judicial de Honduras.
CGC 1.1 (aa)	La Fecha de Inicio será la indicada por la Dirección de Control y Seguimiento
CGC 1.1 (ee)	El monumento consiste de dos (2) columnas de concreto reforzado de sección rectangular en disminución en vertical desde la base, con una altura de 13.00 m y un acabado martelinado, cimentadas con una zapata combinada de 1.40 m x 5.40 m y 0.40 m de espesor. El sobrecimiento de cada columna se hará con pedestales de sección rectangular y 2.50 m de altura; las columnas desplantan desde una plataforma pentagonal de mampostería y recubierta con un firme de concreto de 0.08 m de espesor y reforzada con malla electrosoldada. Para acceder a la plataforma se construirán gradas de concreto reforzado de 0.30 m de huella y 0.167 m de contrahuella, terminando en un nivel de piso de 1.00 m desde el nivel de la rotonda. Se construirán bordillos de concreto de 0.10 m x 0.10 m para contener un firme de

	<p>concreto de 0.10 m, separando el área de grava decorativa del área de la plaza. Se considera también la construcción de un tetraedro equilátero en el este de la circunferencia, construido con mampostería y recubierto con un firme de concreto de 0.08 m de espesor, reforzado con malla electrosoldada y acabado martelinado. Al oeste de las columnas, en el área de plaza se considera estampado de figuras geométricas en el firme de concreto, tendrá al menos una pulgada de profundidad. En las áreas de terreno natural se instalará malla anti maleza para la correcta colocación de la grava decorativa. Se construirán cuatro (4) bancas de concreto de 0.76 m x 3.08 m, ubicadas según planos. Se considera además plantar un árbol de roble y un pino según su ubicación en planos.</p> <p>Los elementos de concreto que conformarán el monumento tendrán elementos metálicos, de tubo circular y cuadrado de hierro galvanizado, platinas de 3/8" y láminas de ACM de color azul turquesa, como ser el emblema del sol naciente (pintado en color azul turquesa) y las estrellas ancladas entre las columnas de concreto reforzado. Para la iluminación de la plaza y el monumento, se considera la instalación de cuatro (4) lámparas LED de 150 W en postes decorativos, trece (13) reflectores LED de 15W tipo spot light para exteriores y seis (6) reflectores LED de 30 W para exteriores con colores controlables, todos ubicados según planos; se estima un total de 128.89 m de circuito eléctrico para la totalidad de la iluminación de la plaza y el monumento, mismo que se tomará desde el sistema de alumbrado público.</p>
CGC 1.1	<p>Se adiciona:</p> <p>(ff) La Supervisión es la persona o profesional certificado a quien designa el Gerente de Obras, con notificación al contratista, para actuar como supervisor responsable en las labores de campo, para que se sigan las normas técnicas durante la construcción, dirigir y vigilar la obra asegurándose que cumple con las leyes, reglamentos y normas técnicas aplicables en la materia, ejerciendo seguimiento y control en todo momento; pero, las Ordenes de Cambio, las Modificaciones a los contratos se realizarán previa aprobación del Gerente de Obras.</p>
CGC 2.1	Se agrega: El Supervisor proporcionará aclaraciones a las consultas sobre estas CGC con la debida aprobación del Gerente de Obras.
CGC 2.2	Las secciones de las Obras con fechas de terminación distintas a las de la totalidad de las Obras son: N/A
CGC 2.3 (i)	<p>a) Orden de Inicio</p> <p>b) Garantías</p> <p>c) Modificaciones al documento base si las hubieren.</p>
CGC 8.1	Lista de otros Contratistas.

CGC 9.1	Personal Clave: Un Residente
CGC 13.1	<p>El Contratista deberá contratar seguros emitidos en el nombre conjunto del Contratista y del Contratante, para cubrir el período comprendido entre la Fecha de Inicio y el vencimiento del Período de Responsabilidad por Defectos, los siguientes eventos constituyen riesgos del Contratista:</p> <ul style="list-style-type: none"> (a) pérdida o daños a las obras, planta y materiales; (b) pérdida o daños a los equipos; (c) pérdida o daños a la propiedad (sin incluir las obras, planta, materiales y equipos) relacionada con el contrato, y (d) lesiones personales o muerte.
CGC 13.2	<p>Cuando el Gerente de Obras así lo solicite, el Contratista deberá presentar, para su aprobación, las pólizas y los certificados de seguro antes de la Fecha de Inicio. Dichos seguros deberán contemplar indemnizaciones pagaderas en los tipos y proporciones de monedas requeridos para rectificar la pérdida o los daños o perjuicios ocasionados.</p> <p>Sin menoscabo de lo anterior, el Gerente de Obras en cualquier momento durante el período de ejecución de las obras podrá pedir los seguros mencionados en el párrafo anterior.</p>
CGC 14.1	Los Informes de Investigación del Sitio de las Obras son: No es Obligatorio.
CGC 15.1	Se agrega: El Supervisor responderá a las consultas sobre las CEC con la debida aprobación del Gerente de Obras.
CGC 21.1	La(s) fecha(s) de Toma de Posesión del Sitio de las Obras será(n) la indicada por la Dirección de Control y Seguimiento
CGC 26.1	Contra la resolución del Contratante procederá la vía judicial ante los tribunales de lo Contencioso Administrativo.

B. CONTROL DE PLAZOS

CGC 27.1	El Contratista presentará un Programa para la aprobación del Supervisor dentro de quince (15) días a partir de la fecha de la Notificación de la Resolución de Adjudicación.
CGC 27.3	<p>Los plazos entre cada actualización del Programa serán de Las indicadas por la Dirección de Control y Seguimiento.</p> <p>El monto que será retenido por la presentación retrasada del Programa actualizado será de QUINIENTOS LEMPIRAS CON 00/100 (L. 500.00)</p>

C. CONTROL DE LA CALIDAD

CGC 35.1	El Período de Responsabilidad por Defectos es: doce (12) meses contados a partir de la Fecha de Terminación.
-----------------	---------------------------------------------------------------------------------------------------------------------

D. CONTROL DE COSTOS

CGC 46.1	La moneda del País del Contratante es: Lempiras.
CGC 47.1	No aplica
CGC 48.1	El monto de la indemnización por daños y perjuicios para la totalidad de las Obras es del cero punto treinta y seis por ciento (0.36 %) del Precio final del Contrato por día de atraso. El monto máximo de la indemnización por daños y perjuicios para la totalidad de las Obras es del cinco por ciento (5 %) , no será superior en su conjunto al monto de la garantía de cumplimiento del contrato.
48.3 (a)	Por no contar con la Bitácora del Colegio de Ingenieros Civiles de Honduras (CICH): Quinientos Lempiras Exactos (L.500.00) diarios contados a partir de la Orden de Inicio. La adquisición de la Bitácora corre por cuenta del Contratista.
48.3 (b)	Por no contar con un rótulo que cumpla las especificaciones técnicas solicitadas: Quinientos Lempiras Exactos (L.500.00) diarios contados a partir de la Orden de Inicio. La adquisición e instalación del rótulo corre por cuenta del Contratista.
CGC 50.1	El pago (Los pagos) por anticipo será(n) de: no aplica
CGC 51.1	El monto de la Garantía de Cumplimiento es quince por ciento (15 %) del monto total del Contrato.
CGC 51.2	El Contratista deberá presentar Garantía de Calidad por doce (12) meses de duración a partir de la fecha del Acta de Recepción Definitiva de la Obra.

E. FINALIZACIÓN DEL CONTRATO

CGC 58.3	Se agrega: d) Por mutuo acuerdo.
CGC 57.1	Los planos actualizados finales deberán presentarse a la Dirección de Control y Seguimiento si esta fuere necesaria dentro del término de 5 días calendarios después de haber finalizado la obra solicitada/ NO APLICA

CGC 57.2	La suma que se retendrá por no cumplir con la presentación de los planos actualizados finales y/o los manuales de operación y mantenimiento en la fecha establecida en las CGC 57.1 la Dirección de Control y Seguimiento retendrá un porcentaje de 20% de la última estimación.
CGC 58.2 (i)	El número máximo de días es: 30 días calendario .
CGC 58.4	En caso de recorte presupuestario de los fondos que se efectúe por razón de la situación económica del país, la estimación de la percepción de ingresos menores a los gastos proyectados y en caso de necesidades imprevistas o de emergencia, se puede dar lugar a la rescisión o resolución del contrato sin más obligación por parte de la Alcaldía Municipal del Distrito Central (AMDC), que al pago de las obras ya ejecutadas a la fecha de vigencia de la rescisión o resolución del contrato.

Apéndice "A"

REQUISITOS EMPRESA CONSTRUCTORA (ANTICIPO)

- A. El contratista deberá contratar una póliza de seguro según lo enunciado en la cláusula N°13 de las Condiciones generales del contrato, el cual presentará antes de la aprobación de la orden de inicio.

Los contratistas deben respetar el orden y los requisitos de todos documentos enumerados a continuación, su forma de presentación debe ser preferiblemente en un folder y fasteners (lado izquierdo) con su ORIGINAL junto con un juego de COPIA ADICIONAL:

1.- Solicitud para trámite de anticipo, indicando nombre del proyecto, N° de contrato, código y monto. Dirigido al Ing. Manuel Alberto Membreño (Director de Control y Seguimiento).

2.- Documentación Requerida:

- A. Recibo de cobro normal en hoja membretada del contratista, el recibo debe presentarse por el monto neto a recibir. (Firmado y sellado).

****PARA EL ANTICIPO NO SE NECESITA FACTURA***

3.- Información contractual y fianzas bancarias:

- A. Fotocopia del contrato
- B. Fotocopia de Fianza de Anticipo
- C. Fotocopia de Fianza de Cumplimiento

4.- Información general:

- A. Copia de Identidad del representante legal.
- B. Copia de solvencia Municipal del representante legal.
- C. RTN Numérico del representante legal.
- D. RTN numérico de la empresa
- E. Constancia de Pagos a cuenta de la SAR. **(Vigente)**
- F. Permiso de operación de la empresa
- G. Constancia de Volumen de ventas o copia del recibo de pago del banco (deberá estar al día).
- H. Constancia de inscripción de proyecto en la cámara Hondureña de la Industria y de la construcción. (CHICO). ORIGINAL primer pago o anticipo y en las subsiguientes estimaciones se adjuntará copia.

Nota: Según artículo 179 párrafo 3 del reglamento de la ley de contratación del estado

El contratista estará obligado a presentar a la administración informes sobre la inversión del anticipo, los cuales serán objeto de comprobación por el supervisor designado. Su monto será

reconstituido mediante retenciones proporcionales que se practicarán al contratista a partir del primer pago parcial por obra ejecutada, de manera que el ultimo saldo se retendrá del pago final, quedando dichas retenciones sujetas a la liquidación final.

El informe deberá de presentar entre otros, copias de las facturas u otros documentos a la administración.

El anticipo **estará destinado exclusivamente** a los gastos de movilización y a su inversión en materiales y equipos, o servicios directamente relacionados con la ejecución de la obra.

Este informe será requisito para el pago de la estimación N°1

REQUISITOS EMPRESA CONSTRUCTORA (ESTIMACIONES)

Requisitos exclusivamente para la estimación N°1:

- A. El contratista deberá contratar una póliza de seguro según lo enunciado en la cláusula N°13 de las Condiciones generales del contrato, el cual presentará antes de la aprobación de la orden de inicio.
- B. Informe Preliminar del proyecto para la estimación N°1.
- C. Informe del uso del anticipo (Cuando aplique, ver numeral N°6 de los requisitos).

Los contratistas deben respetar el orden y los requisitos de todos documentos enumerados a continuación, su forma de presentación debe ser preferiblemente en un folder y fasteners (lado izquierdo) con su ORIGINAL junto con un juego de COPIA ADICIONAL:

1.- Solicitud para trámite de estimación, indicando nombre del proyecto, N° de contrato, código, periodo y monto. Dirigido al Ing. Manuel Alberto Membreño (Director de Control y Seguimiento).

2.- Documentación Requerida:

- A. Recibo original de cobro (factura) de acuerdo al nuevo régimen de facturación SAR, de estimación indicando nombre, código del proyecto y número de contrato, debe presentarse por el **monto bruto a recibir**. (Firmado y sellado).
- B. Recibo de cobro normal en hoja membretada del contratista, (en caso de haber solicitado anticipo, desglosar las cantidades) el recibo debe presentarse por el **monto neto a recibir**. (Firmado y sellado).
- C. Cuadro de estimación.
- D. Estado financiero y físico del proyecto
- E. Memoria de cálculo.
- F. Resumen fotográfico firmado y sellado por el supervisor (En físico mínimo 8 fotografías a color)

- G. Fotografía del ROTULO DEL PROYECTO instalado en todas las estimaciones.
- H. Cronograma actualizado mensualmente (Utilizando el programa Microsoft Project)
- I. Cambios realizados en la estructura presupuestaria del proyecto. (Ordenes de cambio con su respectiva justificación de orden de cambio).
- J. En la última estimación deberá presentar:
 - Planos Finales del proyecto (Utilizando el programa AutoCAD)
 - Cuadro detalle de conciliación final de obra ejecutada.
 - Reporte de medición en campo y corrección de defectos (Antes, durante y después).
 - Acta de recepción **definitiva ORIGINAL**.

3.- Información contractual y fianzas bancarias:

- A. Fotocopia del contrato.
- B. Fotocopia de orden de inicio. (se deberá notificar por escrito a la Dirección la fecha en que iniciarán las obras y si será por cuenta y riesgo).
- C. Fotocopia de Fianza de Anticipo (**Vigente**) o nota de Renuncia al Anticipo cuando aplique, dirigido al Ing. Manuel Alberto Membreño (Director de control y seguimiento).
- D. Fotocopia de Fianza de Cumplimiento. (**Vigente**)
- E. Fotocopia de fianza de calidad de obra (Último pago).

4.- Información general:

- A. Copia de Identidad del representante legal.
- B. Copia de solvencia Municipal del representante legal.
- C. RTN Numérico del representante legal.
- D. RTN numérico de la empresa.
- E. Constancia de Pagos a cuenta de la SAR. (**Vigente**)
- F. Permiso de operación de la empresa.
- G. Constancia de Volumen de ventas o copia del recibo de pago del banco (deberá estar al día).
- H. Constancia de inscripción de proyecto en la cámara Hondureña de la Industria y de la construcción. (CHICO). ORIGINAL primer pago o anticipo y en las subsiguientes estimaciones se adjuntará copia.

5.- Información de Supervisión

- A. Informe de respaldo de la supervisión, con fotos a color (mínimo 8 fotografías)
- B. Hojas de Bitácora (color Amarillas en orden correlativo)

6.- Informe del uso del anticipo (Cuando aplique):

- A. Nota de remisión de informe del uso del anticipo indicando nombre del proyecto, N° de contrato, código y monto. Dirigido Del contratista al supervisor asignado.
- B. Nota de remisión de informe del uso del anticipo indicando nombre del proyecto, N° de contrato, código y monto. Dirigido del supervisor al Director de Control y Seguimiento (Ing. Manuel Alberto Membreño).

- C. Cuadro de Detalle de Gastos, debidamente revisado y aprobado por el Supervisor.
- D. Copia de facturas (Nota: Todas las copias de facturas y/o boletas presentadas deben estar apegadas al Régimen de Facturación de SAR, Numero CAI, etc. En cada factura se deberá describir el nombre y código del proyecto).

F4. Formulario de Garantía de Fiel Cumplimiento

[GARANTIA/FIANZA] DE CUMPLIMIENTO DE CONTRATO

[Insertar nombre de aseguradora o banco]

[GARANTIA/FIANZA] DE CUMPLIMIENTO DE CONTRATO N°: *[insertar número de póliza]*

FECHA DE EMISION: *[insertar fecha de emisión]*

AFIANZADO/GARANTIZADO: *[insertar nombre del oferente]*

DIRECCION Y TELEFONO: *[insertar dirección y teléfono del oferente]*

[Garantía/Fianza] a favor de *[indicar el nombre de la institución a favor de la cual se extiende la garantía]*, para garantizar que el *[Afianzado/Garantizado]*, salvo fuerza mayor o caso fortuito debidamente comprobados, CUMPLIRA cada uno de los términos, cláusulas, responsabilidades y obligaciones estipuladas en el contrato firmado al efecto entre el *[Afianzado/Garantizado]* y el Beneficiario, para la Ejecución del Proyecto: "*[indicar el nombre del proyecto]*", ubicado en *[indicar la ubicación]*.

SUMA [AFIANZADA/GARANTIZADA]: *[insertar el monto de la suma garantizada en letras y en números]*.

VIGENCIA De: *[insertar fecha de inicio de la vigencia]* **Hasta:** *[insertar fecha de fin de la vigencia]*.

BENEFICIARIO: *[insertar nombre del órgano contratante]*

CLAUSULA ESPECIAL OBLIGATORIA: la presente garantía será ejecutada por el valor total de la misma, a simple requerimiento del beneficiario, acompañada de una resolución firme de incumplimiento, sin ningún otro requisito, pudiendo requerirse su ejecución en cualquier momento, dentro del plazo de vigencia de la *[Garantía/Fianza]*.

En fe de lo cual, se emite la presente *[Fianza/Garantía]*, en la ciudad de *[insertar ciudad]*, Municipio de *[insertar municipio]*, a los *[insertar día]* del mes de *[insertar mes]* del año *[insertar año]*.

FIRMA AUTORIZADA

F5. Formulario de Garantía de Buen Manejo de Anticipo

[GARANTIA/FIANZA] DE BUEN MANEJO DE ANTICIPO

[Insertar nombre de aseguradora o banco]

[GARANTIA/FIANZA] DE BUEN MANEJO DE ANTICIPO N°: *[insertar número de póliza]*

FECHA DE EMISION: *[insertar fecha de emisión]*

AFIANZADO/GARANTIZADO: *[insertar nombre del oferente]*

DIRECCION Y TELEFONO: *[insertar dirección y teléfono del oferente]*

[Garantía/Fianza] a favor de *[indicar el nombre de la institución a favor de la cual se extiende la garantía]*, para garantizar que el *[Afianzado/Garantizado]*, invertirá el monto del ANTICIPO recibido del Beneficiario, de conformidad con los términos del contrato firmado al efecto entre el Afianzado y el Beneficiario, para la Ejecución del Proyecto: "*[indicar el nombre del proyecto]*", ubicado en *[indicar la ubicación]*.

SUMA [AFIANZADA/GARANTIZADA]: *[insertar el monto de la suma garantizada en letras y en números]*.

VIGENCIA De: *[insertar fecha de inicio de la vigencia]* **Hasta:** *[insertar fecha de fin de la vigencia]*.

BENEFICIARIO: *[insertar nombre del órgano contratante]*

CLAUSULA ESPECIAL OBLIGATORIA: la presente garantía será ejecutada por el valor total de la misma, a simple requerimiento del beneficiario, acompañada de una resolución firme de incumplimiento, sin ningún otro requisito, pudiendo requerirse su ejecución en cualquier momento, dentro del plazo de vigencia de la *[Garantía/Fianza]*.

En fe de lo cual, se emite la presente *[Fianza/Garantía]*, en la ciudad de *[insertar ciudad]*, Municipio de *[insertar municipio]*, a los *[insertar día]* del mes de *[insertar mes]* del año *[insertar año]*.

FIRMA AUTORIZADA

F6. Formulario de Garantía de Calidad de las Obras

[GARANTIA/FIANZA] DE CALIDAD DE LAS OBRAS

[Insertar nombre de aseguradora o banco]

[GARANTIA/FIANZA] DE CALIDAD DE LAS OBRAS N°: *[insertar número de póliza]*

FECHA DE EMISION: *[insertar fecha de emisión]*

AFIANZADO/GARANTIZADO: *[insertar nombre del oferente]*

DIRECCION Y TELEFONO: *[insertar dirección y teléfono del oferente]*

[Garantía/Fianza] a favor de *[indicar el nombre de la institución a favor de la cual se extiende la garantía]*, para garantizar la calidad de obra del Proyecto: "*[indicar el nombre del proyecto]*", ubicado en *[indicar la ubicación]*, Construido/entregado por *[indicar el nombre del Afianzado/Garantizado]*.

SUMA [AFIANZADA/GARANTIZADA]: *[insertar el monto de la suma garantizada en letras y en números]*.

VIGENCIA De: *[insertar fecha de inicio de la vigencia]* **Hasta:** *[insertar fecha de fin de la vigencia]*.

BENEFICIARIO: *[insertar nombre del órgano contratante]*

CLAUSULA ESPECIAL OBLIGATORIA: la presente garantía será ejecutada por el valor total de la misma, a simple requerimiento del beneficiario, acompañada de una resolución firme de incumplimiento, sin ningún otro requisito, pudiendo requerirse su ejecución en cualquier momento, dentro del plazo de vigencia de la *[Garantía/Fianza]*.

En fe de lo cual, se emite la presente *[Fianza/Garantía]*, en la ciudad de *[insertar ciudad]*, Municipio de *[insertar municipio]*, a los *[insertar día]* del mes de *[insertar mes]* del año *[insertar año]*.

FIRMA AUTORIZADA

F7. Declaración jurada sobre prohibiciones e inhabilidades

Yo [indicar nombre del oferente], mayor de edad, de estado civil [indicar estado civil del oferente], de nacionalidad [indicar nacionalidad del oferente], con domicilio en [indicar domicilio (ciudad o municipio y departamento del oferente)] y con tarjeta de identidad/pasaporte N°. [Indicar número de tarjeta de identidad o de pasaporte del oferente] actuando en mi condición de oferente individual, por la presente HAGO DECLARACIÓN JURADA:

Que ni mi persona ni mi representada se encuentran comprendidos en ninguna de las prohibiciones o inhabilidades a que se refieren los artículos 15 y 16 de la Ley de Contratación del Estado, que a continuación se transcriben:

“ARTÍCULO 15. Aptitud para contratar e inhabilidades. Podrán contratar con la Administración, las personas naturales o jurídicas, hondureñas o extranjeras, que, teniendo plena capacidad de ejercicio, acrediten su solvencia económica y financiera y su idoneidad técnica y profesional y no se hallen comprendidas en algunas de las circunstancias siguientes:

- 1) Haber sido condenados mediante sentencia firme por delitos contra la propiedad, delitos contra la fe pública, cohecho, enriquecimiento ilícito, negociaciones incompatibles con el ejercicio de funciones públicas, malversación de caudales públicos o contrabando y defraudación fiscal, mientras subsista la condena. Esta prohibición también es aplicable a las sociedades mercantiles u otras personas jurídicas cuyos administradores o representantes se encuentran en situaciones similares por actuaciones a nombre o en beneficio de las mismas;
- 2) DEROGADO;
- 3) Haber sido declarado en quiebra o en concurso de acreedores, mientras no fueren rehabilitados;
- 4) Ser funcionarios o empleados, con o sin remuneración, al servicio de los Poderes del Estado o de cualquier institución descentralizada, municipalidad u organismo que se financie con fondos públicos, sin perjuicio de lo previsto en el Artículo 258 de la Constitución de la República;
- 5) Haber dado lugar, por causa de la que hubiere sido declarado culpable, a la resolución firme de cualquier contrato celebrado con la Administración o a la suspensión temporal en el Registro de Proveedores y Oferentes en tanto dure la sanción. En el primer caso, la prohibición de contratar tendrá una duración de dos (2) años, excepto en aquellos casos en que haya sido objeto de resolución en sus contratos en dos ocasiones, en cuyo caso la prohibición de contratar será definitiva;
- 6) Ser cónyuge, persona vinculada por unión de hecho o parientes dentro del cuarto grado de consanguinidad o segundo de afinidad de cualquiera de los funcionarios o empleados bajo cuya responsabilidad esté la evaluación de las cotizaciones, la adjudicación o la firma del contrato;
- 7) Tratarse de sociedades mercantiles en cuyo capital social participen funcionarios o empleados públicos que tuvieren influencia por razón de sus cargos o participaren directa o indirectamente en cualquier etapa de los procedimientos de selección de oferentes. Esta prohibición se aplica también a las compañías que cuenten con socios que sean cónyuges, personas vinculadas por unión de hecho o parientes dentro del cuarto grado de consanguinidad o segundo de afinidad de los funcionarios o empleados a que se refiere el numeral anterior, o aquellas en las que desempeñen, puestos de dirección o de representación personas con esos mismos grados de relación o de parentesco; y,
- 8) Haber intervenido directamente o como asesores en cualquier etapa de los procedimientos de contratación o haber participado en la preparación de las especificaciones, planos, diseños o términos de referencia, excepto en actividades de supervisión de construcción.

ARTÍCULO 16. Funcionarios cubiertos por la inhabilidad. Para los fines del numeral 7) del Artículo anterior, se incluyen el Presidente de la República y los Designados a la Presidencia, los Secretarios y Subsecretarios de Estado, los Directores Generales o Funcionarios de igual rango de las Secretarías de Estado, los Diputados al Congreso Nacional, los Magistrados de la Corte Suprema de Justicia, los miembros del Tribunal Nacional de Elecciones, el Procurador y Subprocurador General de la República, el Contralor y Subcontralor General de la República, el Director y Subdirector General Probidad Administrativa, el Comisionado Nacional de Protección de los Derechos Humanos, el Fiscal General de la República y el Fiscal Adjunto, los mandos superiores de las Fuerzas Armadas, los Gerentes y Subgerentes o funcionarios de similares rangos de las instituciones descentralizadas del Estado, los Alcaldes y Regidores Municipales en el ámbito de la contratación de cada Municipalidad y los demás funcionarios o empleados públicos que por razón de sus cargos intervienen directa o indirectamente en los procedimientos de contratación.”

En fe de lo cual firmo la presente en la ciudad de [indicar ciudad], Departamento de [indicar departamento], a los [indicar fecha en letras] ([indicar fecha en números]) días de mes de [indicar mes] de [indicar año en letras] ([indicar año en números]).

Firma: _____

Esta declaración jurada debe presentarse en original con la firma autenticada ante notario (En caso de autenticarse por notario extranjero debe ser apostillado).

F.8 DECLARACIÓN JURADA DE CUMPLIMIENTO

Yo [indicar nombre del oferente], mayor de edad, de estado civil [indicar estado civil del oferente], de nacionalidad [indicar nacionalidad del oferente], con domicilio en [indicar domicilio (ciudad o municipio y departamento del oferente)] y con tarjeta de identidad/pasaporte N°. [Indicar número de tarjeta de identidad o de pasaporte del oferente] actuando en mi condición de representante legal de [Indicar el nombre del oferente / en caso de consorcio indicar al consorcio y a los oferentes que lo integran]; por medio de la presente ratifico el cumplimiento en cuanto a la utilización del equipo mínimo requerido para la ejecución del proyecto con Código No **2844**, "**Construcción de Monumento Conmemorativo al Bicentenario de la Independencia de Honduras**", de acuerdo al listado indicado en la Sección III, Formularios, y dar cumplimiento con todas las condiciones y estipulaciones que se deriven de la contratación objeto de esta licitación.

En fe de lo cual firmo la presente en la ciudad de [indicar ciudad], Departamento de [indicar departamento], a los [indicar fecha en letras] ([indicar fecha en números]) días de mes de [indicar mes] de [indicar año en letras] ([indicar año en números]).

Firma y sello: _____

SECCIÓN IV - ALCANCES DE LAS OBRAS

Planos

PROYECTO: CONSTRUCCION DE MONUMENTO CONMEMORATIVO AL
BICENTENARIO DE LA INDEPENDENCIA DE HONDURAS CÓDIGO: 2844

ÍNDICE:

- LOCALIZACIÓN
- PLANTA ARQUITECTÓNICA
- PLANTA CONSTRUCTIVA
- FACHADAS
- SECCIONES
- PLANTA DE INSTALACIONES ELÉCTRICAS
- DETALLES CONSTRUCTIVOS

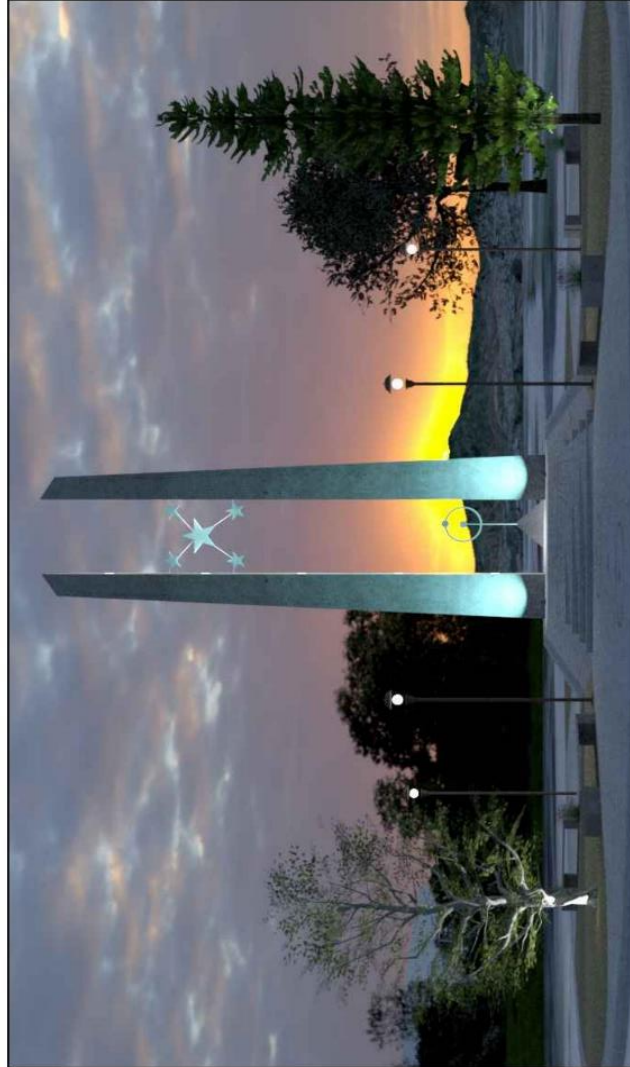

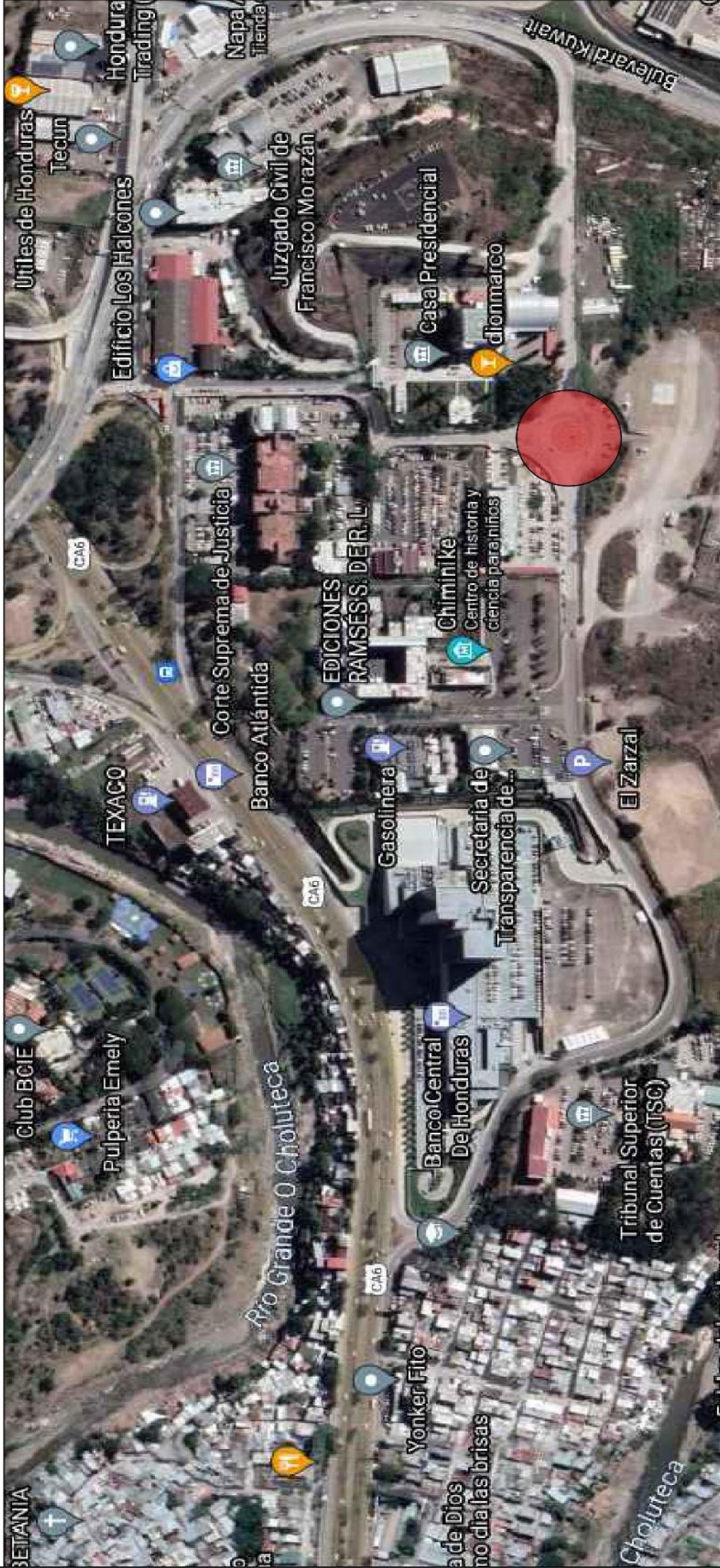

● LOCALIZACIÓN DEL PROYECTO

FECHA:
JULIO 2021

PROYECTO: CONSTRUCCIÓN DE MONUMENTO CONMEMORATIVO AL BICENTENARIO DE LA INDEPENDENCIA DE HONDURAS

DIBUJO:
ARQ. EDUARDO RIVERA

PROPIETARIO: A.M.D.C.
CÓDIGO: 2844



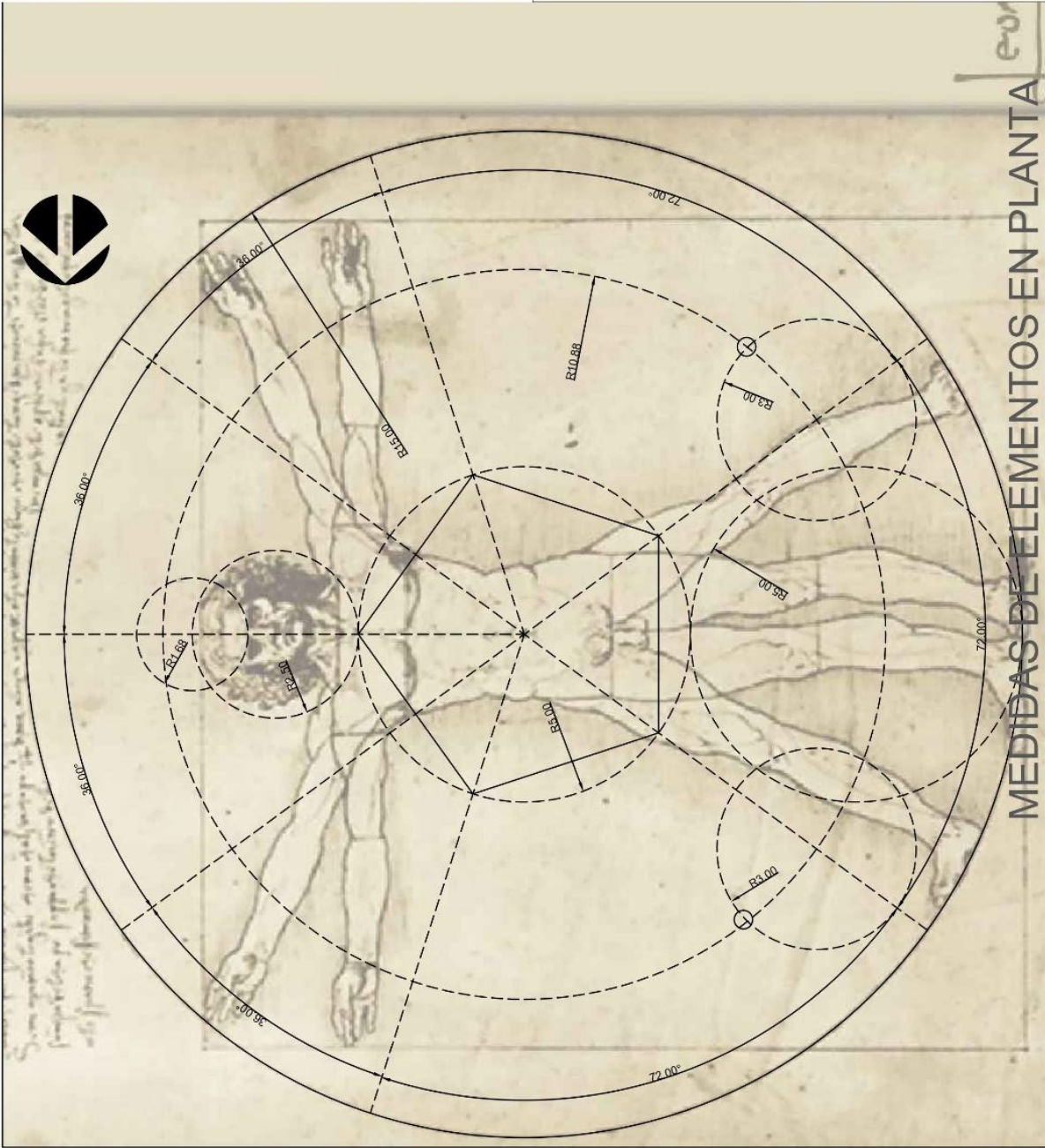
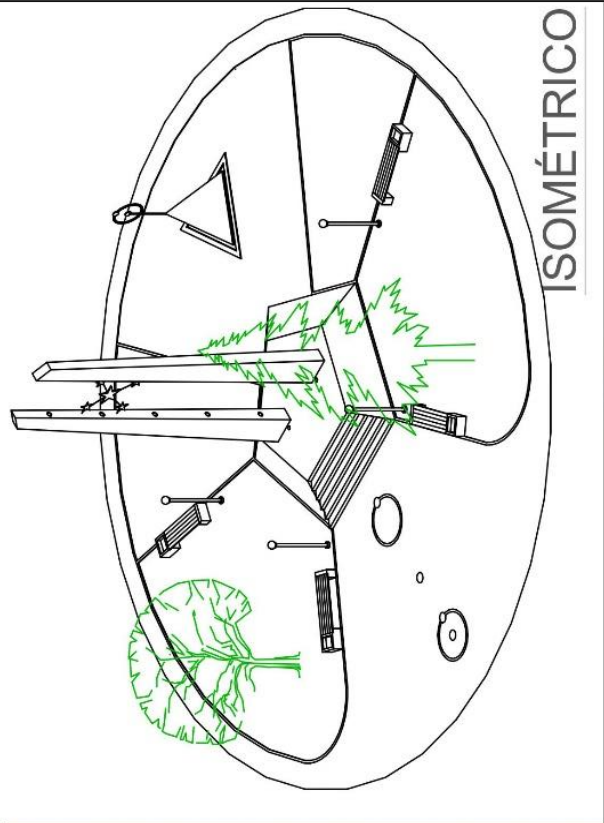
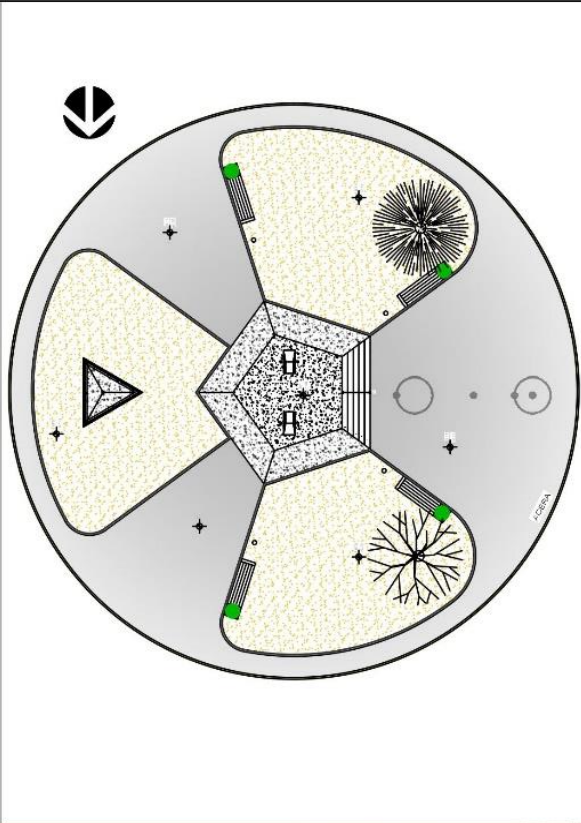

 <p>MEDIDAS DE ELEMENTOS EN PLANTA</p> <p>FECHA: JULIO 2021</p> <p>PROYECTO: CONSTRUCCIÓN DE MONUMENTO CONMEMORATIVO AL BICENTENARIO DE LA INDEPENDENCIA DE HONDURAS</p> <p>ESC: COTA INDICADA</p> <p>DIBUJO: ARQ. EDUARDO RIVERA</p> <p>PROPIETARIO: A.M.D.C. CÓDIGO: 2844</p>	 <p>ISOMÉTRICO</p>	
----------------------------------------------------------------------------------------------------------------------------------------------------------------------------------------------------------------------------------------------------------------------------------------------------------------------------------------------------------------------------	-------------------------------------------------------------------------------------------------------------	-------------------------------------------------------------------------------------

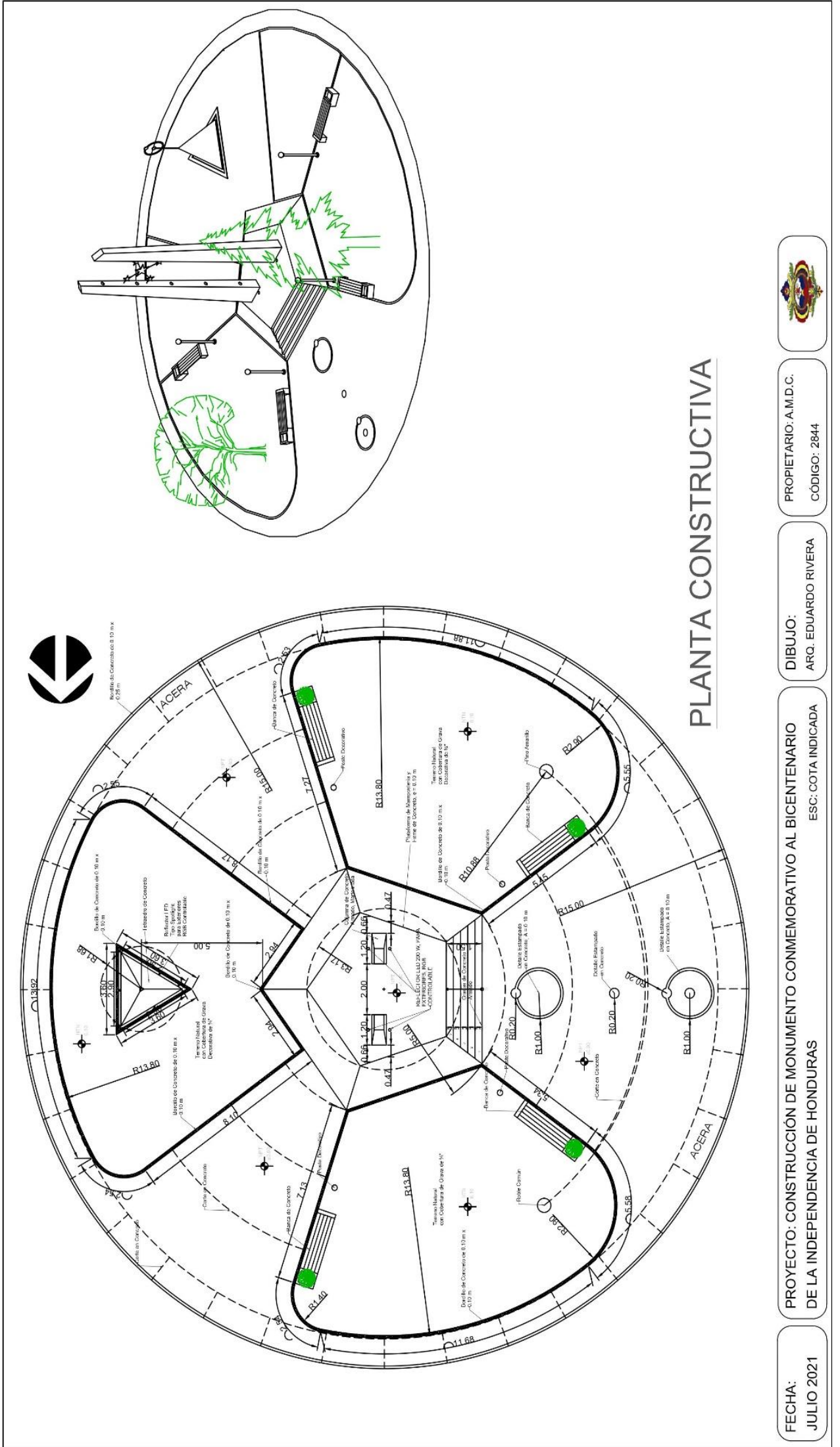

PLANTA CONSTRUCTIVA



PROPIETARIO: A.M.D.C.
CÓDIGO: 2844

DIBUJO:
ARQ. EDUARDO RIVERA

PROYECTO: CONSTRUCCIÓN DE MONUMENTO CONMEMORATIVO AL BICENTENARIO DE LA INDEPENDENCIA DE HONDURAS
ESC: COTA INDICADA

PROYECTO: CONSTRUCCIÓN DE MONUMENTO CONMEMORATIVO AL BICENTENARIO DE LA INDEPENDENCIA DE HONDURAS
ESC: COTA INDICADA

FECHA:
JULIO 2021

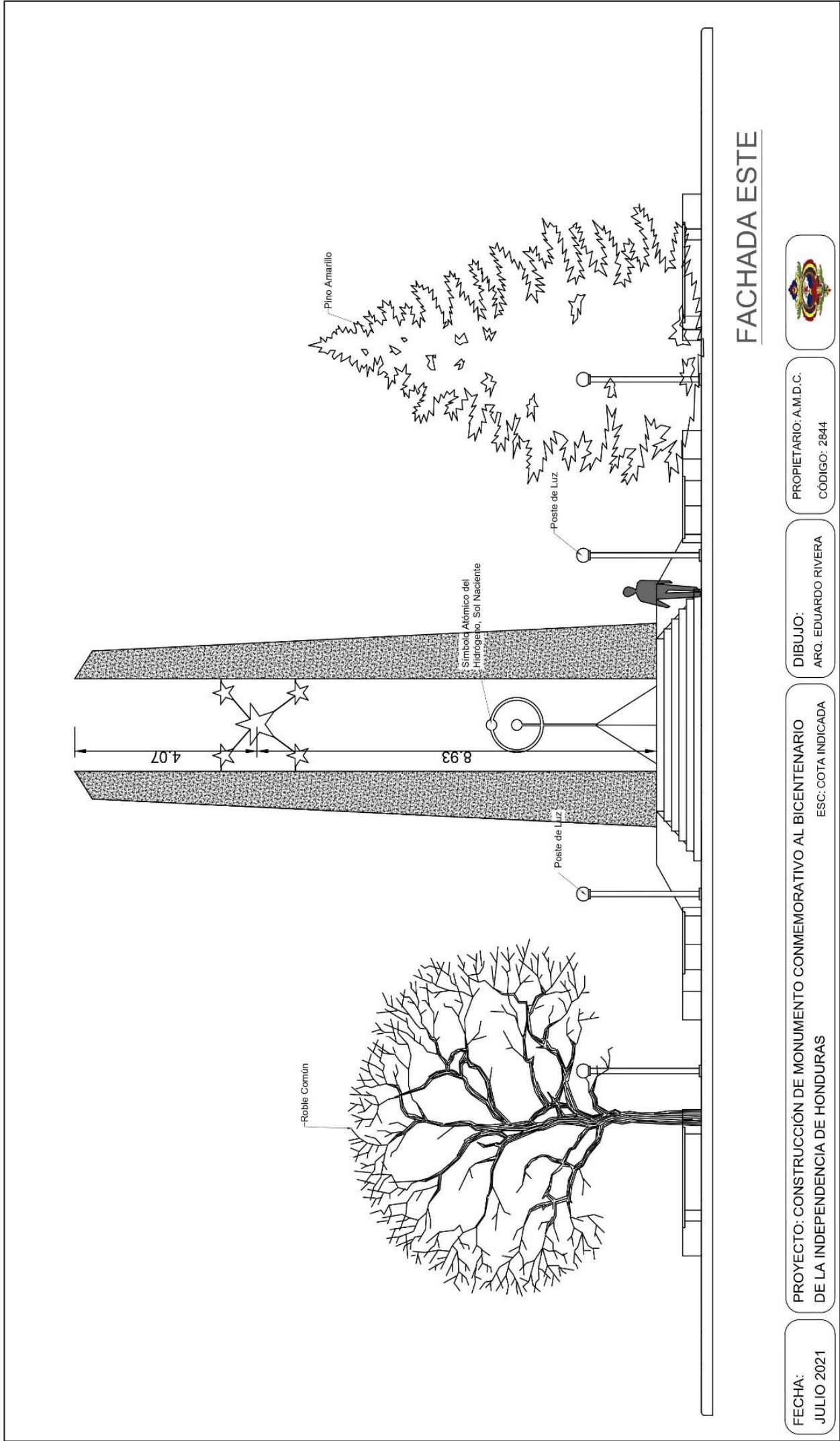

PROPIETARIO: A.M.D.C.
CÓDIGO: 2844

DIBUJO:
ARQ. EDUARDO RIVERA

PROYECTO: CONSTRUCCIÓN DE MONUMENTO CONMEMORATIVO AL BICENTENARIO DE LA INDEPENDENCIA DE HONDURAS
ESC: COTA INDICADA

FECHA:
JULIO 2021

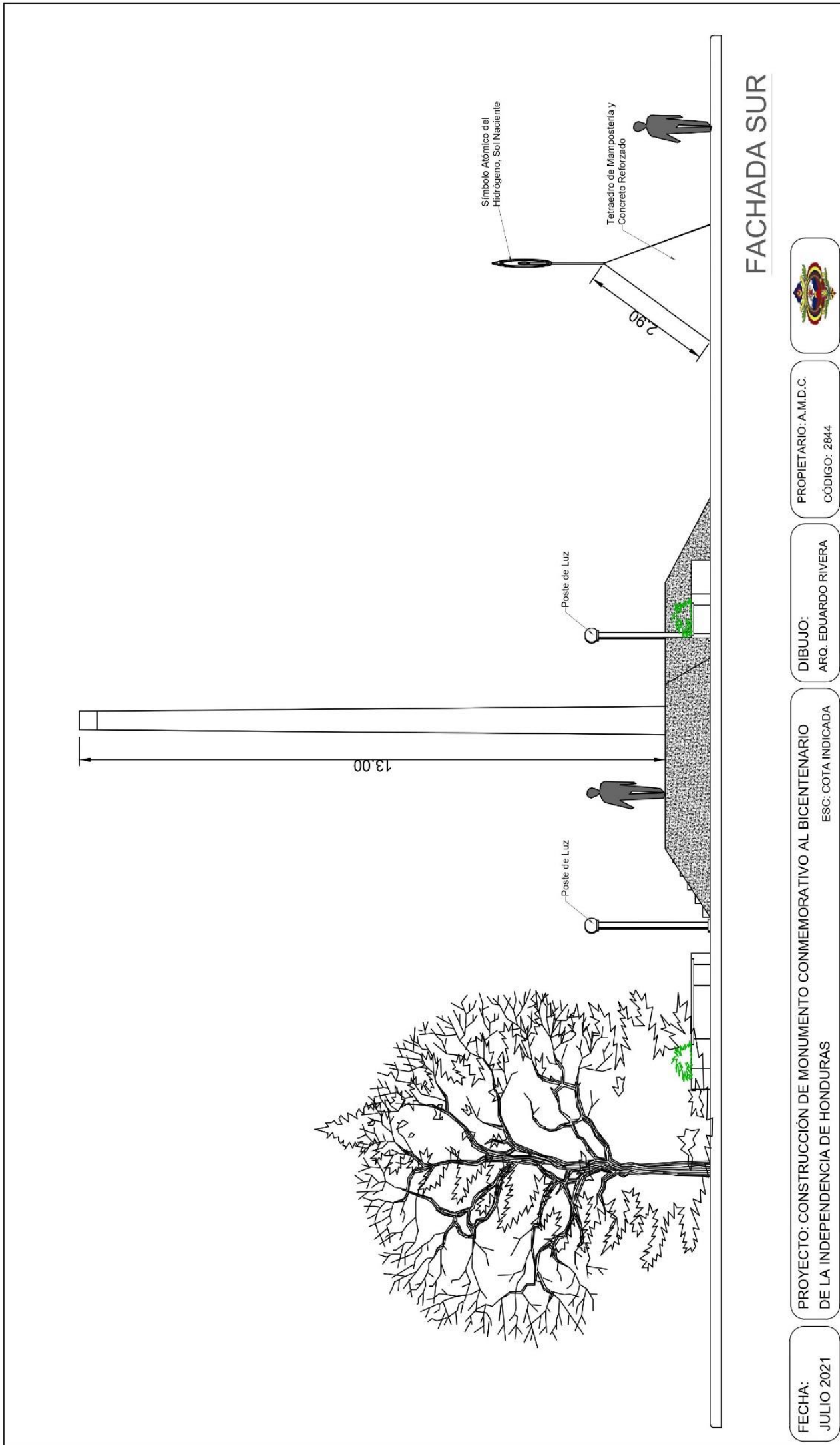

FACHADA SUR



PROPIETARIO: A.M.D.C.
CÓDIGO: 2844

DIBUJO:
ARQ. EDUARDO RIVERA

PROYECTO: CONSTRUCCIÓN DE MONUMENTO CONMEMORATIVO AL BICENTENARIO DE LA INDEPENDENCIA DE HONDURAS
ESC: COTA INDICADA

FECHA:
JULIO 2021

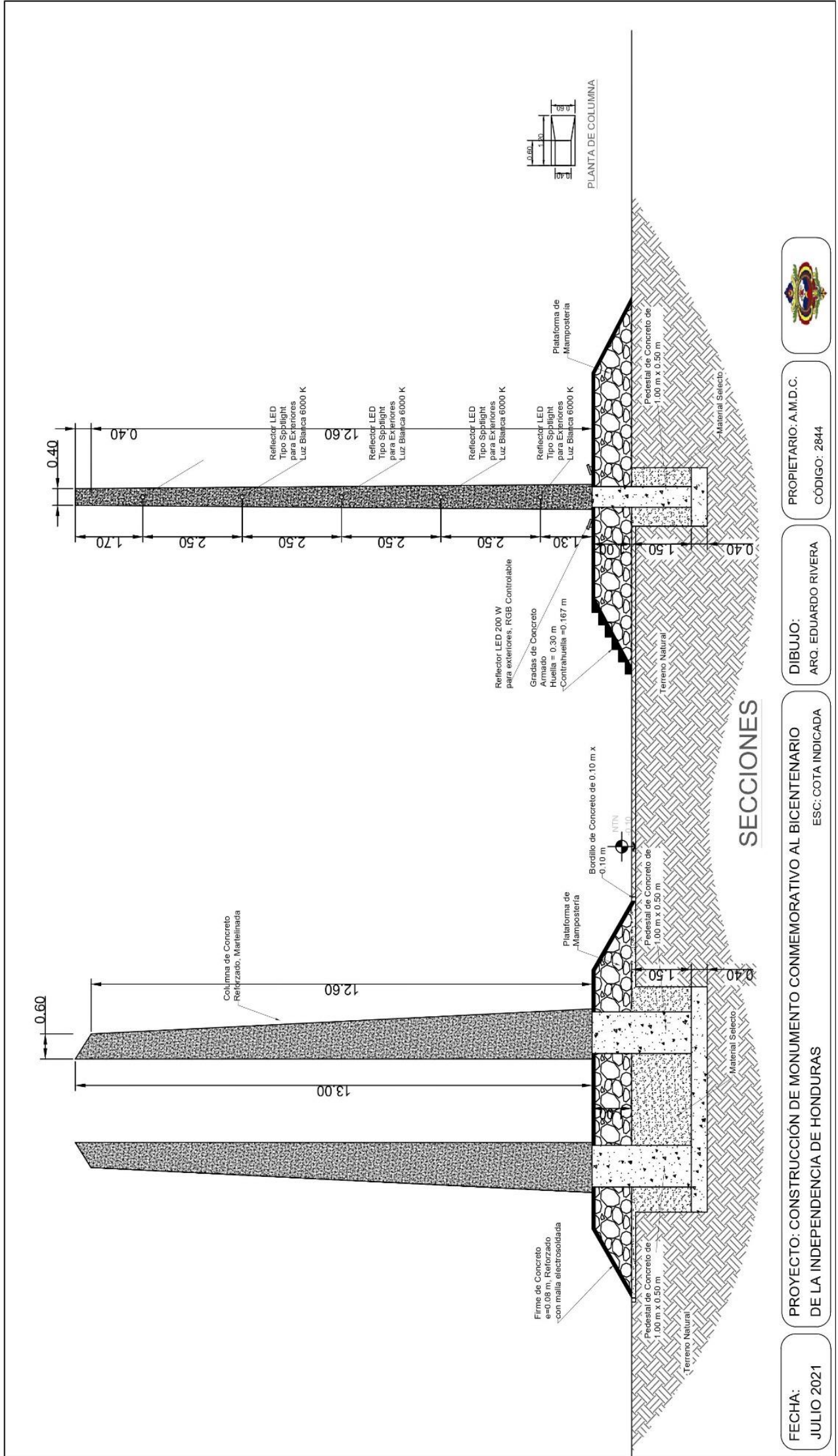

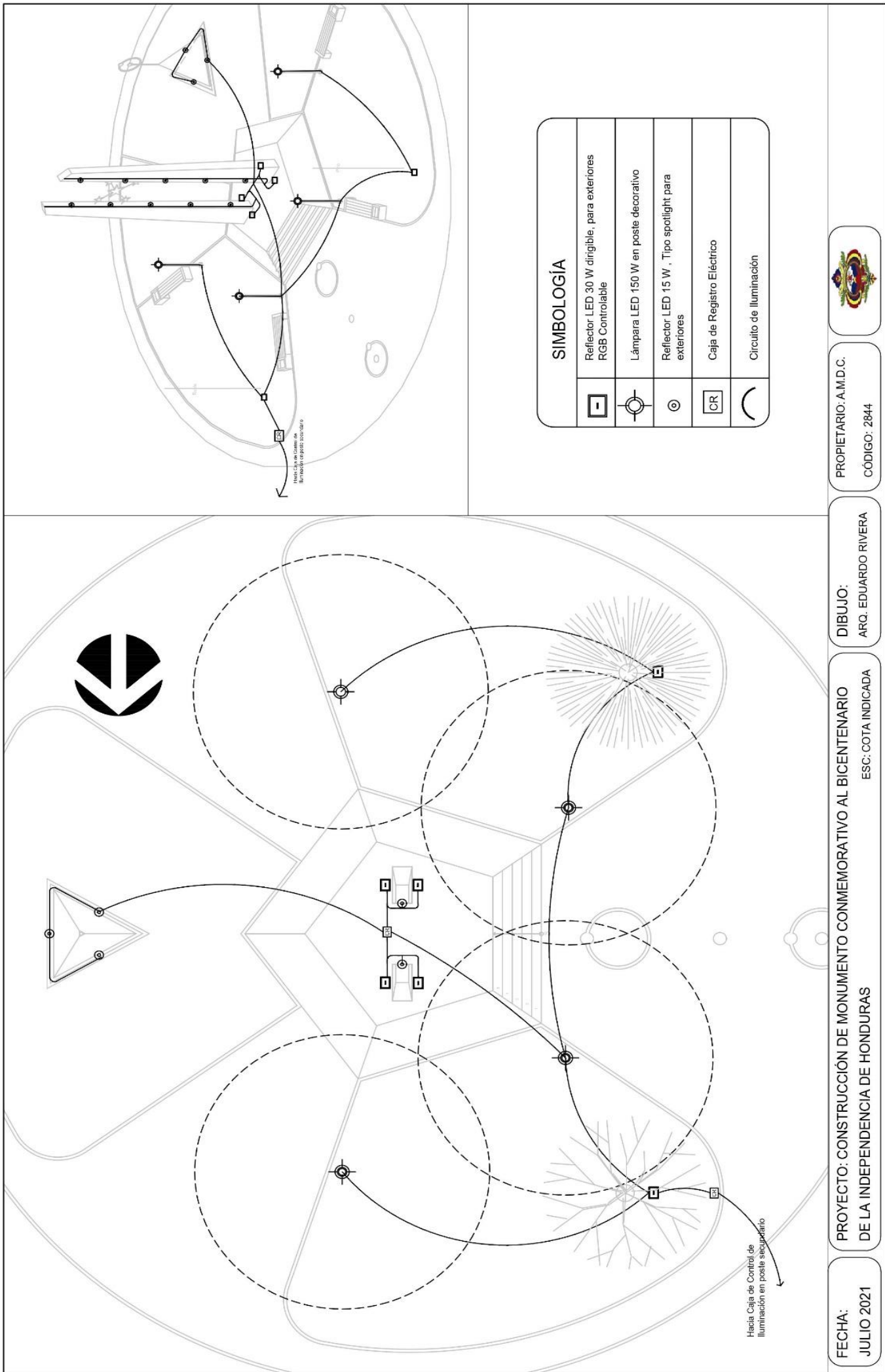

PROPIETARIO: A.M.D.C.
CÓDIGO: 2844

DIBUJO:
ARQ. EDUARDO RIVERA

PROYECTO: CONSTRUCCIÓN DE MONUMENTO CONMEMORATIVO AL BICENTENARIO DE LA INDEPENDENCIA DE HONDURAS
ESC: COTA INDICADA

FECHA:
JULIO 2021

Hacia Caja de Control de Iluminación en poste secundario

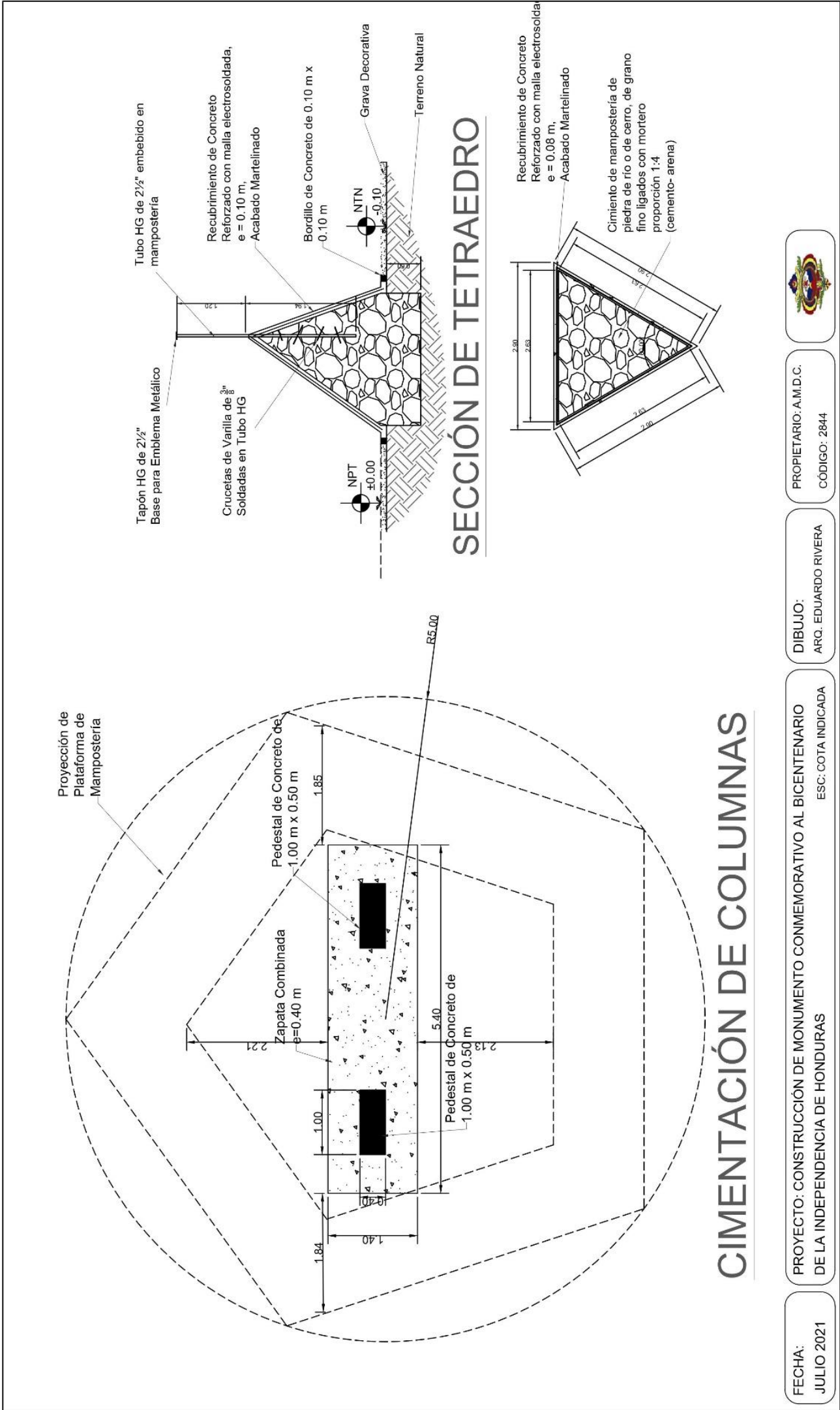

SECCIÓN DE TETRAEDRO

CIMENTACIÓN DE COLUMNAS



PROPIETARIO: A.M.D.C.
CÓDIGO: 2844

DIBUJO:
ARQ. EDUARDO RIVERA

PROYECTO: CONSTRUCCIÓN DE MONUMENTO CONMEMORATIVO AL BICENTENARIO DE LA INDEPENDENCIA DE HONDURAS
ESC: COTA INDICADA

FECHA:
JULIO 2021

FECHA:
JULIO 2021

PROYECTO: CONSTRUCCIÓN DE MONUMENTO CONMEMORATIVO AL BICENTENARIO DE LA INDEPENDENCIA DE HONDURAS

DIBUJO:
ARC. EDUARDO RIVERA

PROPIETARIO: A.M.D.C.
CÓDIGO: 2844

ESTRUCTURA ESTRELLA 2

ESTRUCTURA ESTRELLA 1

FORRO DE ACM PARA ESTRELLA 2

FORRO DE ACM PARA ESTRELLA 1

NOTAS ESTRUCTURALES:

- Se utilizará tubo cuadrado calibre 14 en toda la estructura.
- Todas las soldaduras se harán con electrodo 6013, utilizando pilonas en caso de ser necesario para la unión entre tubo y varilla.
- Se limarán irregularidades, de manera que quede una superficie libre de desperfectos aparentes en los cantos de la estructura.

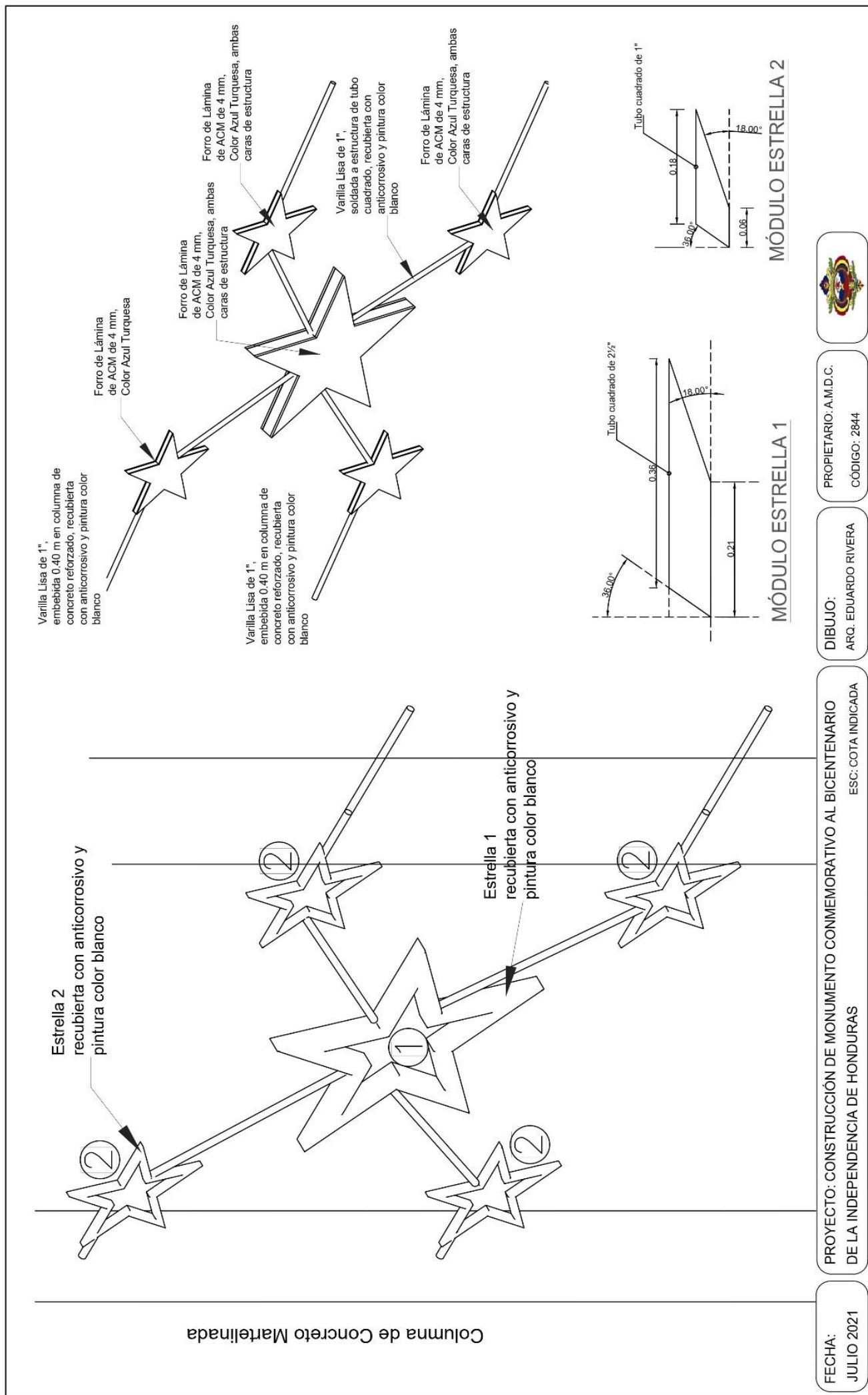

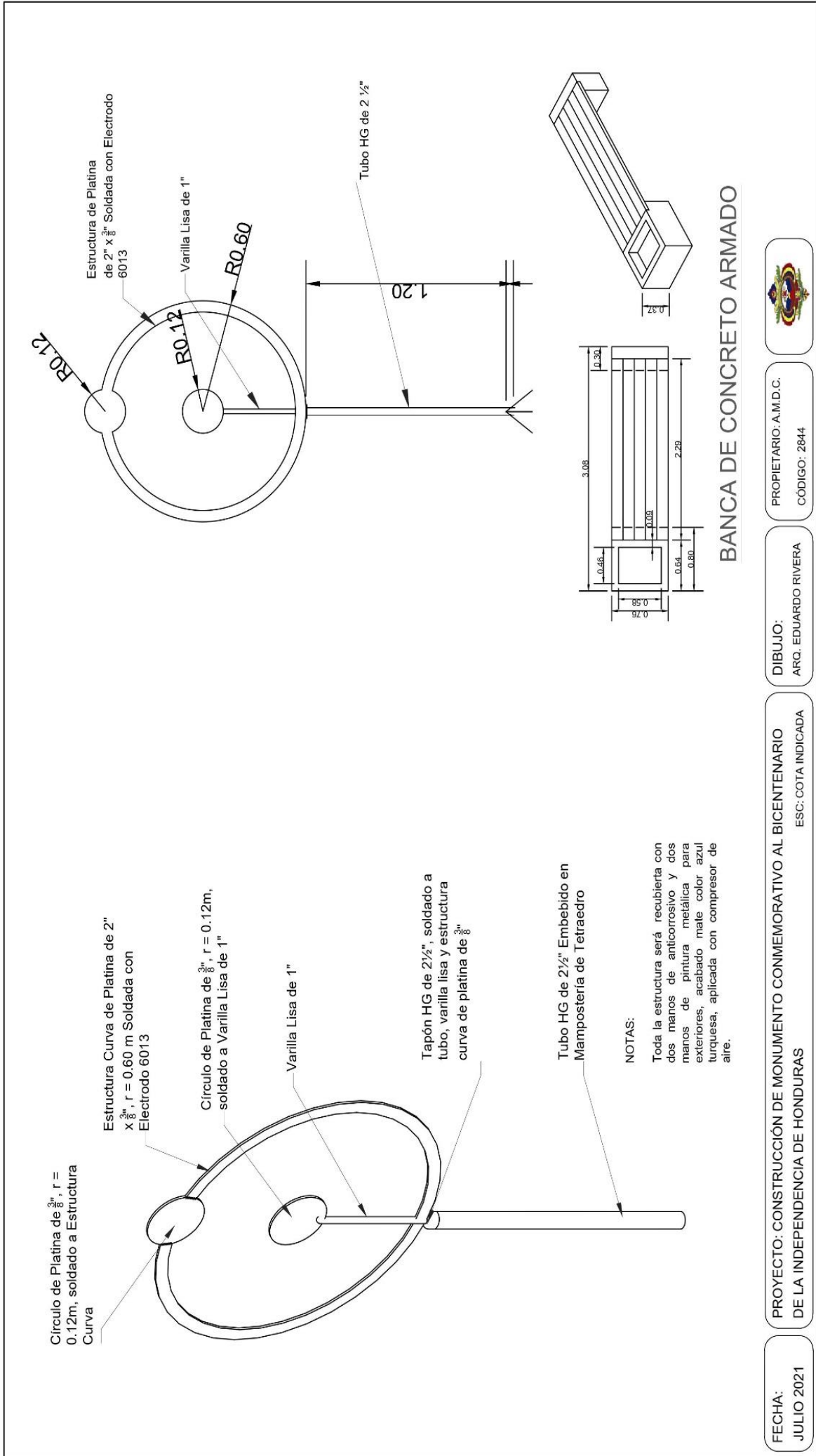

PROPIETARIO: A.M.D.C.
CÓDIGO: 2844

DIBUJO:
ARQ. EDUARDO RIVERA

PROYECTO: CONSTRUCCIÓN DE MONUMENTO CONMEMORATIVO AL BICENTENARIO DE LA INDEPENDENCIA DE HONDURAS
ESC: COTA INDICADA

FECHA:
JULIO 2021

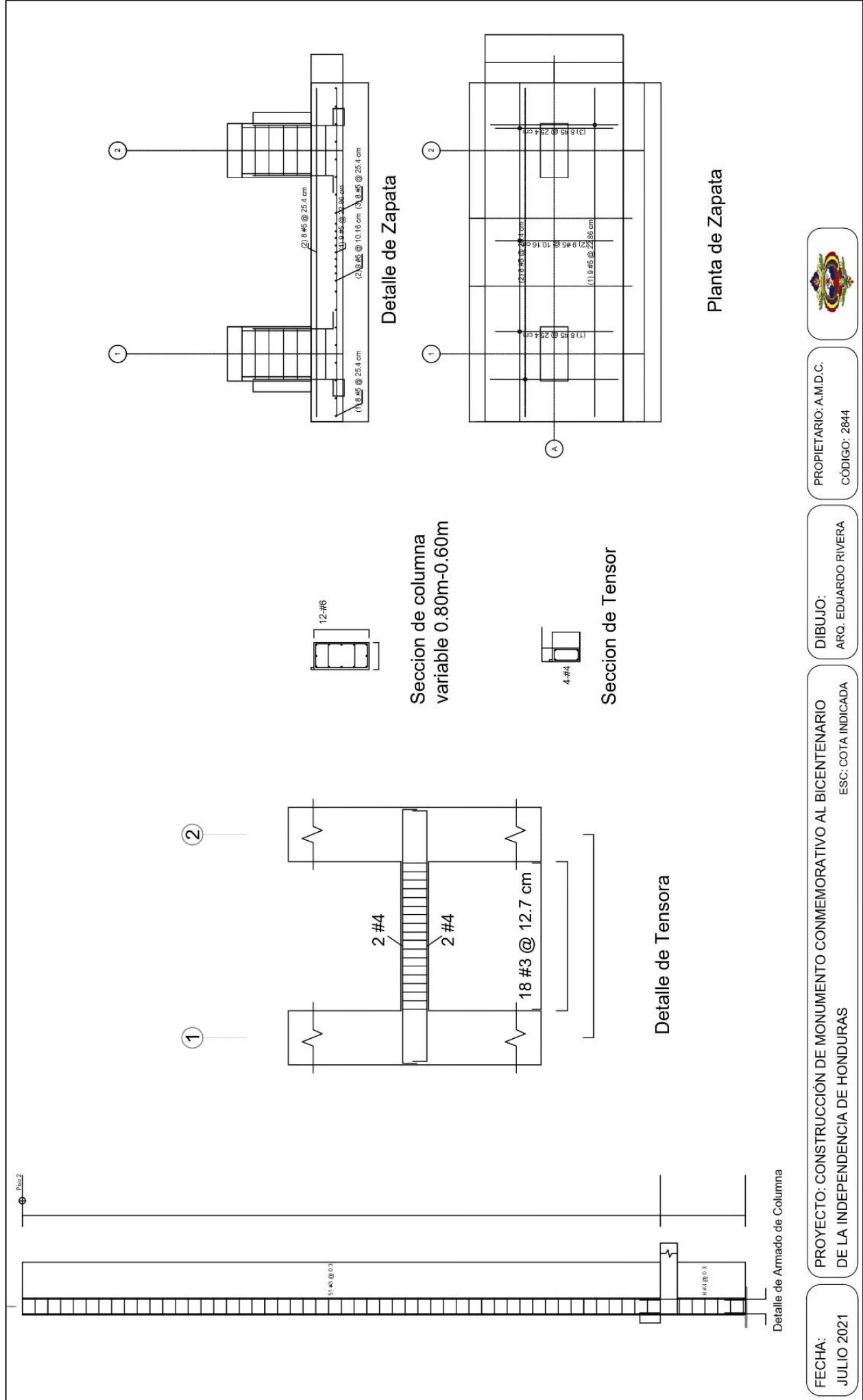

PROPIETARIO: A.M.D.C.
CÓDIGO: 2844

DIBUJO:
ARQ. EDUARDO RIVERA

ESC: COTA INDICADA

PROYECTO: CONSTRUCCIÓN DE MONUMENTO CONMEMORATIVO AL BICENTENARIO DE LA INDEPENDENCIA DE HONDURAS

FECHA:
JULIO 2021



FECHA:
JULIO 2021

PROYECTO: CONSTRUCCIÓN DE MONUMENTO CONMEMORATIVO AL BICENTENARIO
DE LA INDEPENDENCIA DE HONDURAS
ESC: COTA INDICADA

DIBUJO:
ARQ. EDUARDO RIVERA

PROPIETARIO: A.M.D.C.
CÓDIGO: 2844



Croquis De Ubicación

LOCALIZACIÓN DONDE SE EJECUTARÁ EL MONUMENTO AL BICENTENARIO NACIONAL

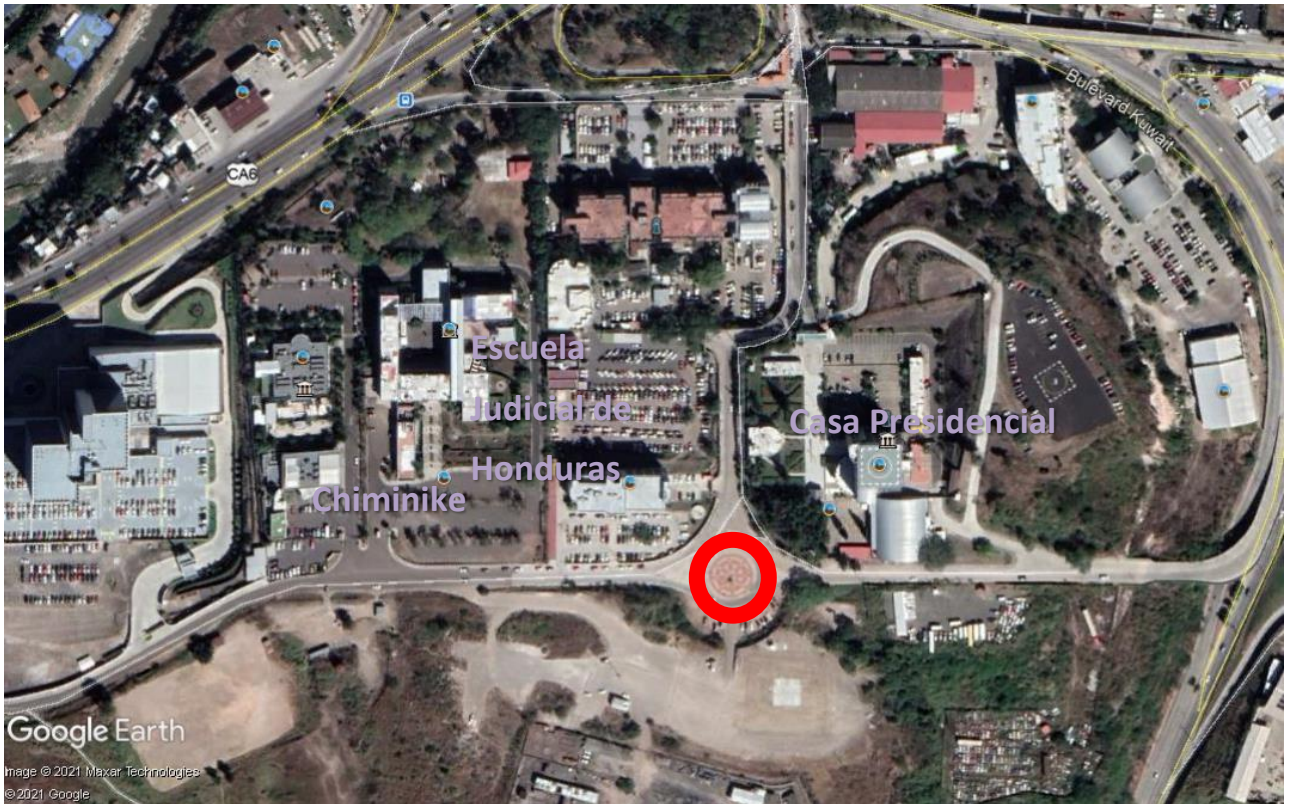

 **MONUMENTO AL BICENTENARIO NACIONAL**

CÓDIGO: S/C

**COORDENADAS UTM:
478260.55 m E 1555541.82 m N**

Fotografías.



No. 1 VISTA DE SEÑALES DE TRÁNSITO A REUBICARSE EN EL ÁREA



No. 2 VISTA DE EDIFICIOS GUBERNAMENTALES DESDE EL REDONDEL DONDE SE DESARROLLARÁ EL PROYECTO

SECCIÓN V - ESPECIFICACIONES TÉCNICAS

PREVISIONES GENERALES

La supervisión tendrá a su cargo las decisiones sobre todo lo que se presenta en el proyecto, como calidad y aceptabilidad de los materiales surtidos, forma de ejecución y desarrollo de la obra, interpretación de las especificaciones y el cumplimiento satisfactorio del contrato por parte del contratista.

El contratista será responsable de tomar todas las precauciones necesarias a fin de no romper o destruir cualquier instalación de servicio público, durante cualquier proceso o etapa de la construcción.

El contratante, en ningún caso reconocerá gastos al contratista por reparaciones o reposiciones, salvo cuando hayan sido previamente identificados, planificados, sea el asunto absolutamente insalvable y necesario para la ejecución de las obras, en todo caso aprobado por el supervisor.

SEÑALES Y MANTENIMIENTO DE TRÁNSITO

El contratista deberá proporcionar y mantener por su cuenta todas las señales necesarias y adecuadas de peligro, letreros y otras disposiciones para el control de la zona de trabajo también se obliga a colocar un rotulo informativo del proyecto, el lugar de colocación de este deberá ser aprobado por el supervisor de la obra.

PROTECCIÓN Y RESTAURACIÓN DE PROPIEDADES Y JARDINES

El contratista tendrá la responsabilidad de preservar cualquier propiedad, pública o privada. Deberá proteger contra alteraciones y daños a todos los monumentos y límites de propiedad hasta que la supervisión atestigüe, o bien rinda informe de su localización, estableciendo las referencias adecuadas. Durante el proceso de la obra, el contratista será responsable de todo daño o perjuicio ocasionado a cualquier propiedad como resultado de cualquier acción, omisión, negligencia o conducta impropia en la ejecución del trabajo, así como también los debidos a trabajos o materiales defectuosos. La reparación o restitución de propiedades dañadas o perjudicadas deberá correr por cuenta del contratista y ser similar o igual a la existente antes de que se ocasionase el daño o perjuicio.

PROTOCOLO DE BIOSEGURIDAD

Considerando la emergencia por el covid-19, el contratista deberá considerar en los costos unitarios de su oferta económica todos los protocolos de bioseguridad necesarios durante la ejecución del proyecto, dichos protocolos deberán seguir todas las recomendaciones del gobierno de la república y SINAGER.

Deberá considerar el conjunto de normas preventivas que debe aplicar el personal para evitar el contagio por la exposición de agentes infecciosos, sean físicos, químicos o biológicos, sobre todo sangre y fluidos corporales, que pueden provocar daño, por su carácter contaminante.

Deberá implementar la prevención y el control de las Infecciones y así crear estrategias ligadas principalmente a la aplicación de medidas de bioseguridad. Considerar los protocolos de Bioseguridad por motivo de la pandemia COVID–19 para los proyectos de construcción emitido por la secretaria de Trabajo y Seguridad Social (Ver documento adjunto).

A.1 LIMPIEZA DE TERRENO

Unidad: GLOBAL

DESCRIPCIÓN DE LA ACTIVIDAD

Este trabajo consistirá en la limpieza terreno, por medios manuales con la utilización de mano de obra no calificada y herramienta menor, se procederá a cortar y retirar la maleza del área, eliminar del terreno toda la basura, obstáculos existentes a fin de poder despejar el área donde se realizarán los trabajos de la obra.

CONSIDERACIONES DEL CÁLCULO DEL ANÁLISIS DE COSTO

Se considera el uso de mano de obra no calificada y herramienta menor. Esta actividad incluye el acarreo de material de desperdicio en el botadero municipal.

CRITERIOS DE MEDICIÓN Y PAGO

MEDICIÓN: Se medirá de forma global. La cantidad a pagarse por limpieza del terreno será de forma global, de trabajos ordenado ejecutados y aceptados por el supervisor de obra.

PAGO: Estos precios y pagos constituirán la compensación total por suministro de mano de obra, equipo, herramientas y operaciones conexas en la ejecución de los trabajos descritos en esta especificación.

A.2 REUBICACIÓN DE SEÑALES DE TRÁNSITO

Unidad: GLOBAL

DESCRIPCIÓN DE LA ACTIVIDAD

Esta actividad consistirá en la reubicación de rótulos, señalizaciones para el tránsito vehicular, peatonal y demás señalizaciones públicas en el predio. Se debe tener el cuidado de no dañar la propiedad al momento de su desmontaje y reubicación en la zona indicada y aprobada por la supervisión, teniendo en cuenta su correcta reinstalación y visibilidad similar a la original.

CONSIDERACIONES DEL CÁLCULO DEL ANÁLISIS DE COSTO

Se considera mano de obra, herramientas y operaciones conexas para el costo de la actividad.

CRITERIOS DE MEDICIÓN Y PAGO

Se considera el uso de mano de obra calificada y no calificada, además de la posible maquinaria para la reubicación de plantas.

MEDICIÓN: Se medirá de manera global. La cantidad a pagarse por reubicación de señales de tránsito será de manera global de trabajos ordenados, ejecutados y aceptados por el supervisor de obra.

PAGO: Se pagará al precio del contrato estipulado en el ítem correspondiente, dichos precios y pagos constituirán la compensación total por suministro de materiales, transporte, colocación, así como por mano de obra, equipo, herramientas y operaciones conexas en la ejecución de los trabajos descritos en toda la especificación.

A.3 TRAZADO Y MARCADO

Unidad: M

DESCRIPCIÓN DE LA ACTIVIDAD

Bajo este concepto se consideran todas las actividades que tengan por objeto lograr la marcación definitiva de la construcción en el lugar y con los niveles indicados en los planos constructivos. Las niveletas a usar en la marcación serán de estacas de madera rustica de 2" x 2" y reglas de 1" x 3" fijadas con clavos de 2 ½". El encuadre de las niveletas será de un cuadro perimetral ubicado a un metro a cada lado de las dimensiones de la obra y que está indicado en los planos respectivos, con el objetivo de no ser dañadas por las actividades de las excavaciones. Sobre las niveletas se marcarán con clavos los ejes respectivos los cuales deberán estar debidamente identificados con crayón especial o marcador de tinta permanente. Se deberá tener especial cuidado que la instalación de estas niveletas garantice que la obra quedará perfectamente a escuadra y nivelada utilizando cuerdas de nylon.

CONSIDERACIONES DEL CÁLCULO DEL ANÁLISIS DE COSTO

La ejecución de esta actividad deberá satisfacer ciertas consideraciones como ser: el contratista deberá limpiar completamente el sitio de la obra, aquellos desperdicios producto de esta actividad.

CRITERIOS DE MEDICIÓN Y PAGO

MEDICIÓN: Se medirá por longitud. La cantidad a pagarse por trazado y marcado, será el número de metros lineales medidos en la obra de trabajos ordenados, ejecutados y aceptados por la supervisión del proyecto.

PAGO: Estos precios y pagos constituirán la compensación total por suministro de mano de obra, herramientas, materiales y operaciones conexas en la ejecución de los trabajos descritos en esta especificación.

A.4 EXCAVACIÓN COMÚN

Unidad: M3

DESCRIPCIÓN DE LA ACTIVIDAD

Consiste en la excavación del terreno para cimentaciones, instalación hidrosanitaria, instalación eléctrica y muros de hasta una profundidad de 1.00 m, por medio de mano de obra no calificada (peón) en suelos que no requieren el uso de explosivos, para obtener los niveles apropiados para la construcción de las obras de infraestructura, verificados y aprobados por la supervisión.

CONSIDERACIONES DEL CÁLCULO DEL ANÁLISIS DE COSTO

Se considera mano de obra, herramientas y operaciones conexas para el costo de la actividad.

CRITERIOS DE MEDICIÓN Y PAGO

MEDICIÓN: Se medirá por volumen. La cantidad a pagarse por excavación común será por metro cúbico medido en la obra de trabajos ordenados, ejecutados y aprobados por la supervisión del proyecto.

PAGO: Estos precios y pagos constituirán la compensación total por suministro de mano de obra, equipo, herramientas y operaciones conexas necesarias para ejecutar la actividad.

A.5 EXCAVACIÓN ESTRUCTURAL

Unidad: M3

DESCRIPCIÓN DE LA ACTIVIDAD

Consiste en la excavación del terreno para estructuras como cimentaciones de concreto armado, mampostería y muros de contención, con una profundidad

de más de 1.00 m. por medio de mano de obra no calificada (peón) en suelos que no requieren el uso de explosivos, para obtener los niveles apropiados para la construcción de las obras de infraestructura, verificados y aprobados por la supervisión. Se deberá apuntalar los agujeros excavados cuando sean mayores a 1.80 m de profundidad para evitar derrumbamiento del terreno natural.

CONSIDERACIONES DEL CÁLCULO DEL ANÁLISIS DE COSTO

Se considera mano de obra, herramientas y operaciones conexas para el costo de la actividad.

CRITERIOS DE MEDICIÓN Y PAGO

MEDICIÓN: Se medirá por volumen. La cantidad a pagarse por excavación estructural será el número de metros cúbicos compactados medidos en la obra, de trabajos ejecutados, ordenados y aceptados por el supervisor de obra.

PAGO: Estos precios y pagos constituirán la compensación total por suministro de mano de obra, herramientas, materiales y operaciones conexas en la ejecución de los trabajos descritos en esta especificación.

A.6 ACARREO DE MATERIAL DE DESPERDICIO

Unidad: M3/ KM

DESCRIPCIÓN DE LA ACTIVIDAD

Estos trabajos consistirán en el acarreo de material de desperdicio con volqueta cargado con equipo manual o maquinaria, ya sea producto de la excavación u otro tipo de materiales del proyecto. El material de desperdicio será transportado en volquetas debidamente cubiertas para evitar caídas de material y se procederá a botarlos a los lugares municipales autorizados para el cual se ha considerado una distancia de diez (10) kilómetros, mismos que también serán verificados y aprobados por la supervisión para evitar contaminaciones ambientales, sedimentaciones en cauces de ríos o quebradas u otros.

CONSIDERACIONES DEL CÁLCULO DEL ANÁLISIS DE COSTO

Este trabajo de acarreo de material de desperdicio, requiere de mano de obra no calificada, cargadora, volqueta y herramienta menor.

CRITERIOS DE MEDICIÓN Y PAGO

MEDICIÓN: se medirá por volumen/distancia. La cantidad a pagarse por acarreo de material de desperdicio, será el número de metros cúbicos / kilómetros medidos en la obra, de trabajos ordenados, ejecutados y aceptados por la supervisión del proyecto.

PAGO: Estos precios y pagos constituirán la compensación total por suministro de mano de obra, equipo, herramientas y operaciones conexas en la ejecución de los trabajos descritos en esta especificación.

B.1 CIMENTACIÓN DE MAMPOSTERÍA

Unidad: M3

DESCRIPCIÓN DE LA ACTIVIDAD

Este trabajo consistirá en la construcción de un cimiento de mampostería con ancho y altura variable (ver detalle en planos) Las superficies de las piedras se deben humedecer antes de colocarlas, para quitar la tierra, arcilla o cualquier materia extraña; deben ser rechazadas las piedras cuyos defectos no se pueden remover por medio de agua y cepillo. Las piedras limpias se deben ir colocando cuidadosamente en su lugar de tal manera para formar en lo posible hiladas regulares. Las separaciones entre piedra y piedra no deben ser menor de 1.5 centímetros ni mayor de 3 centímetros. Se deben llenar y conformar totalmente con mortero. Cuando las piedras sean de origen sedimentario, se deben colocar de manera que el plano de estratificación quede en lo posible normal a la dirección de los esfuerzos. Excepto en las superficies visibles, cada piedra debe ir completamente recubierta por el mortero. Las piedras se deben manipular en tal forma, que no golpeen a las ya colocadas para que no alteren su posición. Si una piedra se afloja después de que el mortero haya alcanzado el fraguado inicial, se debe remover la piedra y el mortero circundante y colocarla de nuevo. El mortero deberá ser una mezcla de cemento, arena y

agua, la proporción a utilizar deberá ser 1:4, agregándole la cantidad de agua necesaria para formar una pasta de consistencia tal que pueda ser manejable y que permita extenderse fácilmente en las superficies de las piedras a ligar.

CONSIDERACIONES DEL CÁLCULO DEL ANÁLISIS DE COSTO

Se considera una mezcla piedra-mortero en una proporción 70-30% con consideración de vacíos en la piedra del 43%. La proporción en el mortero será 1:4.

CRITERIOS DE MEDICIÓN Y PAGO

MEDICIÓN: Se medirá por volumen. La cantidad a pagarse por cimentación de mampostería de piedra labrada ripión o de río será el número de metros cúbicos medidos en la obra de trabajos ordenados, ejecutados y aceptados por la supervisión del proyecto.

PAGO: Estos precios y pagos constituirán la compensación total por suministro de materiales, mezclado, transporte, colocación de la mampostería para la cimentación, así como por mano de obra, equipo, herramientas y operaciones conexas en la ejecución de los trabajos descritos en esta especificación.

B.2 RELLENO Y COMPACTADO CON MATERIAL SELECTO

Unidad: M3

DESCRIPCIÓN DE LA ACTIVIDAD

Estos trabajos consistirán en seleccionar, colocar, manipular, humedecer y compactar el material selecto necesario para rellenos de cimentaciones, muros y otros. El material selecto a suministrar deberá previamente ser aprobado por la supervisión de la obra y estar libre de piedras, grumos y terrones, además deberá provenir de bancos a más de 5 km de distancia del sitio del proyecto. El lugar donde se instalará el material de relleno deberá estar limpio de escombros. El material selecto será humedecido (sin formar lodo) y compactado en capas con un espesor de 0.10 m, por medio de compactadora de plato iniciando desde los bordes al centro del relleno y

manteniendo traslapes continuos en los sitios compactados. Esta actividad incluye el acarreo del material desde su sitio hasta el lugar donde se colocará.

CONSIDERACIONES DEL CÁLCULO DEL ANÁLISIS DE COSTO

Este trabajo de relleno y compactado con material selecto requiere de mano de obra no calificada, compactadora de plato y herramienta menor. Se incluye el suministro de material selecto por m^3 y el agua necesaria para lograr una compactación uniforme. Se considera el precio del material selecto puesto en obra. En caso de inundación, será responsabilidad del contratista contar con los medios adecuados para la extracción del agua.

CRITERIOS DE MEDICIÓN Y PAGO

MEDICIÓN: Se medirá por volumen. La cantidad a pagarse por relleno y compactado con material selecto será el número de metros cúbicos compactados medidos en la obra, de trabajos ejecutados, ordenados y aceptados por el supervisor de obra.

PAGO: Estos precios y pagos constituirán la compensación total por suministro de mano de obra, herramientas, materiales y operaciones conexas en la ejecución de los trabajos descritos en esta especificación.

B.3 PLATAFORMA DE MAMPOSTERÍA

Unidad: M3

DESCRIPCIÓN DE LA ACTIVIDAD

Esta actividad consistirá en la construcción de una plataforma de mampostería con forma pentagonal, inscrita en un radio de 5.00 m, con apotemas de 5.88 m (ver planos). Tendrá un desfase interno para una plataforma superior, a una altura de 1.00 m desde el nivel de piso terminado de la plaza (ver planos), misma que será también pentagonal, inscrita en un radio de 3.17 m, teniendo apotemas de 3.73 m. Se debe considerar la reducción de las medidas generales en 0.08 m para el recubrimiento del firme de concreto. Las superficies de las piedras se deben humedecer antes de colocarlas, para quitar la tierra, arcilla o

cualquier materia extraña; deben ser rechazadas las piedras cuyos defectos no se pueden remover por medio de agua y cepillo. Las piedras limpias se deben ir colocando cuidadosamente en su lugar de tal manera para formar en lo posible hiladas regulares. Las separaciones entre piedra y piedra no deben ser menor de 1.5 centímetros ni mayor de 3 centímetros. Se deben llenar y conformar totalmente con mortero. Cuando las piedras sean de origen sedimentario, se deben colocar de manera que el plano de estratificación quede en lo posible normal a la dirección de los esfuerzos. Excepto en las superficies visibles, cada piedra debe ir completamente recubierta por el mortero. Las piedras se deben manipular en tal forma, que no golpeen a las ya colocadas para que no alteren su posición. Si una piedra se afloja después de que el mortero haya alcanzado el fraguado inicial, se debe remover la piedra y el mortero circundante y colocarla de nuevo. El mortero deberá ser una mezcla de cemento, arena y agua, la proporción a utilizar deberá ser 1:4, agregándole la cantidad de agua necesaria para formar una pasta de consistencia tal que pueda ser manejable y que permita extenderse fácilmente en las superficies de las piedras a ligar.

CONSIDERACIONES DEL CÁLCULO DEL ANÁLISIS DE COSTO

Se considera una mezcla piedra-mortero en una proporción 70-30% con consideración de vacíos en la piedra del 43%. La proporción en el mortero será 1:4.

CRITERIOS DE MEDICIÓN Y PAGO

MEDICIÓN: Se medirá por volumen. La cantidad a pagarse por plataforma de mampostería será por el número de metros cúbicos medidos en la obra de trabajos ordenados, ejecutados y aprobados por la supervisión.

PAGO: Estos precios y pagos constituirán la compensación total por suministro de mano de obra, materiales, equipo, herramientas y operaciones conexas necesarias para ejecutar la actividad.

B.4 BORDILLO DE CONCRETO DE 0.10 M x 0.10 M

Unidad: M

DESCRIPCIÓN DE LA ACTIVIDAD

Este trabajo consistirá en la construcción de un bordillo concreto simple de 0.10 m x 0.10 m anclado con pines de varilla #3 a cada 0.20 m de longitud. El concreto a utilizar deberá tener una resistencia de 3000 PSI. Deberá construirse en secciones que tengan un largo uniforme. El concreto se fabricará sobre una superficie impermeable y limpia, haciéndose la mezcla en seco hasta lograr un aspecto uniforme, agregando después el agua en pequeñas cantidades hasta obtener un producto homogéneo y cuidando que durante la operación no se mezcle tierra ni impureza alguna, deberá tener la humedad estipulada en la proporción propuesta, que permita una consistencia plástica y trabajable. Los métodos de colocación y vibrado del concreto serán tales como para obtener una masa uniforme y densa evitando la segregación de los materiales. El concreto será colocado dentro de los 30 minutos siguientes de su mezclado. Se cuidará de mantener continuamente húmeda la superficie del concreto durante los siete (7) días posteriores al vaciado.

CONSIDERACIONES DEL CÁLCULO DEL ANÁLISIS DE COSTO

Se utilizará concreto con una resistencia de 3000 PSI y el agua incluirá un 25% adicional para el curado del concreto durante el proceso de fraguado de concreto. No se considera el uso de equipo de mezclado y vibrado, la actividad se hará con mano de obra calificada (albañil) y no calificada (ayudante) de tal forma que se obtenga una mezcla consistente.

CRITERIOS DE MEDICIÓN Y PAGO

MEDICIÓN: La cantidad a pagarse será el número de metros lineales de bordillos, medidos en la obra, de trabajos ordenados, ejecutados y aceptados por el supervisor de obra.

PAGO: Se pagará al precio del contrato estipulado en el ítem correspondiente, dichos precios y pagos constituirán la compensación total por suministro de materiales, mezclado, transporte, colocación, acabado y curado de los bordillos, así como por mano de obra, equipo, herramientas y operaciones conexas en la ejecución de los trabajos descritos en toda la especificación.

B.5 BORDILLO DE CONCRETO DE 0.15 M x 0.25 M

Unidad: M

DESCRIPCIÓN DE LA ACTIVIDAD

Este trabajo consistirá en la construcción de un bordillo concreto simple de 0.15 m x 0.25 m anclado con pines de varilla #3 a cada 0.20 m de longitud. El concreto a utilizar deberá tener una resistencia de 3000 PSI. Deberá construirse en secciones que tengan un largo uniforme. El concreto se fabricará sobre una superficie impermeable y limpia, haciéndose la mezcla en seco hasta lograr un aspecto uniforme, agregando después el agua en pequeñas cantidades hasta obtener un producto homogéneo y cuidando que durante la operación no se mezcle tierra ni impureza alguna, deberá tener la humedad estipulada en la proporción propuesta, que permita una consistencia plástica y trabajable. Los métodos de colocación y vibrado del concreto serán tales como para obtener una masa uniforme y densa evitando la segregación de los materiales. El concreto será colocado dentro de los 30 minutos siguientes de su mezclado. Se cuidará de mantener continuamente húmeda la superficie del concreto durante los siete (7) días posteriores al vaciado.

CONSIDERACIONES DEL CÁLCULO DEL ANÁLISIS DE COSTO

Se utilizará concreto con una resistencia de 3000 PSI y el agua incluirá un 25% adicional para el curado del concreto durante el proceso de fraguado de concreto. No se considera el uso de equipo de mezclado y vibrado, la actividad

se hará con mano de obra calificada (albañil) y no calificada (ayudante) de tal forma que se obtenga una mezcla consistente.

CRITERIOS DE MEDICIÓN Y PAGO

MEDICIÓN: La cantidad a pagarse será el número de metros lineales de bordillos, medidos en la obra, de trabajos ordenados, ejecutados y aceptados por el supervisor de obra.

PAGO: Se pagará al precio del contrato estipulado en el ítem correspondiente, dichos precios y pagos constituirán la compensación total por suministro de materiales, mezclado, transporte, colocación, acabado y curado de los bordillos, así como por mano de obra, equipo, herramientas y operaciones conexas en la ejecución de los trabajos descritos en toda la especificación.

B.6 FIRME DE CONCRETO DE 0.08 M, REFORZADO CON MALLA ELECTROSOLDADA

Unidad: M2

DESCRIPCIÓN DE LA ACTIVIDAD

Este trabajo consiste en la construcción de un firme de concreto de 0.08 m de espesor con malla electro soldada 66-1010 y con una resistencia de 3000 PSI para el recubrimiento de elementos de mampostería como ser la plataforma del monumento y el tetraedro. El concreto debe fabricarse sobre una superficie impermeable y limpia, haciéndose la mezcla en seco hasta lograr un aspecto uniforme, agregando después el agua en pequeñas cantidades hasta obtener un producto homogéneo y cuidando que durante la operación no se mezcle tierra ni impureza alguna. Deberá tener la humedad estipulada en proporción propuesta que permita una consistencia plástica y trabajable sin dejar cavidades interiores. Los métodos de colocación y vibrado del concreto serán tales como para obtener una masa uniforme y densa, evitando la segregación de materiales y cuidando que la fundición se haga en forma intercalada. El concreto será colocado dentro de los 30 minutos siguientes de

su mezclado. Se mantendrá continuamente húmeda la superficie del concreto durante los siete (7) días posteriores al vaciado.

CONSIDERACIONES DEL CÁLCULO DEL ANÁLISIS DE COSTO

La resistencia de concreto a utilizar será de 3000 PSI. Se considera el uso de encofrados metálicos en esta actividad. Se considera el uso de equipo de mezclado.

CRITERIOS DE MEDICIÓN Y PAGO

MEDICIÓN: Se medirá por área. La cantidad a pagarse por firme de concreto será por metro cuadrado ejecutado en obra, de trabajos ordenados y aprobados por la supervisión.

PAGO: Estos precios y pagos constituirán la compensación total por suministro de mano de obra, materiales, equipo, herramientas y operaciones conexas necesarias para ejecutar la actividad.

B.7 ACERA DE CONCRETO, E= 0.10 M

Unidad: M2

DESCRIPCIÓN DE LA ACTIVIDAD

Este trabajo consiste en la construcción de un firme de concreto de 0.10 m de espesor con #2 a cada 0.25 m en ambos sentidos y con una resistencia de 3000 PSI. Para autorizar el fundido del firme, la capa del material selecto deberá estar debidamente compactada y el supervisor deberá verificar los niveles. El concreto debe fabricarse sobre una superficie impermeable y limpia, haciéndose la mezcla en seco hasta lograr un aspecto uniforme, agregando después el agua en pequeñas cantidades hasta obtener un producto homogéneo y cuidando que durante la operación no se mezcle tierra ni impureza alguna. Deberá tener la humedad estipulada en proporción propuesta que permita una consistencia plástica y trabajable sin dejar cavidades interiores. Los métodos de colocación y vibrado del concreto serán tales como para obtener una masa uniforme y densa, evitando la segregación de materiales y cuidando que la fundición se haga en forma intercalada. El

concreto será colocado dentro de los 30 minutos siguientes de su mezclado. Se mantendrá continuamente húmeda la superficie del concreto durante los siete (7) días posteriores al vaciado.

CONSIDERACIONES DEL CÁLCULO DEL ANÁLISIS DE COSTO

La resistencia de concreto a utilizar será de 3000 PSI. Se considera el uso de madera para encofrado en esta actividad. No se considera el uso de equipo de mezclado, la actividad se hará con mano de obra de tal forma que se obtenga una mezcla consistente.

CRITERIOS DE MEDICIÓN Y PAGO

MEDICIÓN: Se medirá por área. La cantidad a pagarse por firme de concreto será por metro cuadrado ejecutado en obra, de trabajos ordenados y aprobados por la supervisión.

PAGO: Estos precios y pagos constituirán la compensación total por suministro de mano de obra, materiales, equipo, herramientas y operaciones conexas necesarias para ejecutar la actividad.

B.8 GRADAS DE CONCRETO ARMADO

Unidad: M2

DESCRIPCIÓN DE LA ACTIVIDAD

Este trabajo consistirá en la construcción de gradas de concreto reforzado con varilla #3 a cada 0.20 m ambos sentidos, con dimensiones de huella de 0.30 m y contrahuella de 0.167 m con una losa de 0.10 m (ver detalle). Para la fabricación del concreto se utilizará mezcladora mecánica y se seguirán los siguientes pasos: los materiales se colocarán en el tambor de la mezcladora, de modo que una parte del agua de amasado se coloque antes que los materiales secos. El orden de entrada a la mezcladora será: parte de los agregados gruesos, cemento, arena, el resto del agua y finalmente el resto de los agregados gruesos. La colocación durante la noche se podrá realizar sólo con autorización por escrito del supervisor y siempre que el contratista provea por su cuenta un sistema adecuado de iluminación. El concreto será colocado dentro de los 30 minutos siguientes de su mezclado. El concreto será

depositado con el equipo aprobado por el supervisor. Ha de colocarse en capas horizontales de espesor uniforme, consolidando cada una antes de colocar la otra. El tiempo de vibrado por capa será de máximo 5 segundos, espaciando la acción del vibrador de manera uniforme a distancias que permitan asegurar un vibrado homogéneo, sin duplicar el vibrado y sin permitir la segregación de los materiales.

CONSIDERACIONES DEL CÁLCULO DEL ANÁLISIS DE COSTO

La resistencia del concreto de 3000 PSI y el agua incluirá un 25% adicional para el curado del concreto durante el proceso de fraguado. El acero longitudinal y transversal se unirá con alambre de amarre de mínimo 15 cm de largo, se considera el uso de equipo de mezclado.

CRITERIOS DE MEDICIÓN Y PAGO

MEDICIÓN: Se medirá por área. La cantidad a pagarse por gradas de concreto reforzado será el número de metros cuadrados medidos en la obra de trabajos ordenados, ejecutados y aceptados por el supervisor de obra.

PAGO: Estos precios y pagos constituirán la compensación total por suministro de mano de obra, equipo, y operaciones conexas en la ejecución de los trabajos descritos en esta especificación.

B.9 CONCRETO DE 4000 PSI PARA ESTRUCTURA PRINCIPAL

Unidad: M3

DESCRIPCIÓN DE LA ACTIVIDAD

Esta actividad consistirá en la construcción de todos los elementos estructurales del monumento con concreto de 4000 PSI. Se incluye el encofrado, fundido, desencofrado y curado de elementos del monumento y obras conexas incluyendo, pero no limitándose a zapatas, pedestales, pavimentos y columnas de la manera descrita en los planos.

CONSIDERACIONES DEL CÁLCULO DEL ANÁLISIS DE COSTO

Se considera una resistencia del concreto de 4000 PSI, el traslado del material hasta el sitio, mano de obra y todas las actividades conexas para la realización de este trabajo. Se considera la construcción del encofrado de todas las estructuras.

CRITERIOS DE MEDICIÓN Y PAGO

MEDICIÓN: Se medirá por volumen. La cantidad a pagarse por concreto de 4000 PSI será por metro cúbico medido en la obra de trabajos ordenados, ejecutados y aprobados por la supervisión.

PAGO: Estos precios y pagos constituirán la compensación total por suministro de mano de obra, materiales, equipo, herramientas y operaciones conexas necesarias para ejecutar la actividad.

B.10 ARMADURA DE ACERO PARA ESTRUCTURA PRINCIPAL

Unidad: KG

DESCRIPCIÓN DE LA ACTIVIDAD

Esta actividad consistirá en el suministro, acarreo, cortado, armado y colocación de las armaduras de acero para la construcción de todas las estructuras descritas en los planos, incluyendo, pero no limitándose a zapatas, pedestales y columnas principales.

CONSIDERACIONES DEL CÁLCULO DEL ANÁLISIS DE COSTO

Se considera el suministro, acarreo, cortado, armado y colocado de todas las varillas de acero a utilizarse en las estructuras que el monumento requiera según planos, además de la mano de obra, utilización de herramienta menor y todas las actividades conexas a la realización de esta actividad.

CRITERIOS DE MEDICIÓN Y PAGO

MEDICIÓN: Se medirá por peso. La cantidad a pagarse por armadura de acero será por la cantidad de kilogramos medidos en la obra de trabajos ordenados, ejecutados y aprobados por la supervisión.

PAGO: Estos precios y pagos constituirán la compensación total por suministro de mano de obra, materiales, equipo, herramientas y operaciones conexas necesarias para ejecutar la actividad.

B.11 TETRAEDRO DE MAMPOSTERÍA DE 2.90 M

Unidad: GLOBAL

DESCRIPCIÓN DE LA ACTIVIDAD

Esta actividad consistirá en la construcción de un tetraedro equilátero de mampostería, siendo sus lados de 2.90 m de longitud (ver planos) recubierto con un firme de concreto de 0.08 m de espesor reforzado con malla electrosoldada. Esta actividad incluye el tubo HG de 2½” embebido en el centro del radio para instalar un emblema radial metálico; este tubo deberá tener soldado un tapón liso de HG de diámetro acorde, estando su totalidad recubierta con dos manos de anticorrosivo color blanco, además de dos capas de pintura metálica acabado mate color azul turquesa. Las superficies de las piedras se deben humedecer antes de colocarlas, para quitar la tierra, arcilla o cualquier materia extraña; deben ser rechazadas las piedras cuyos defectos no se pueden remover por medio de agua y cepillo. Las piedras limpias se deben ir colocando cuidadosamente en su lugar de tal manera para formar en lo posible hiladas regulares. Las separaciones entre piedra y piedra no deben ser menor de 1.5 centímetros ni mayor de 3 centímetros. Se deben llenar y conformar totalmente con mortero. Cuando las piedras sean de origen sedimentario, se deben colocar de manera que el plano de estratificación quede en lo posible normal a la dirección de los esfuerzos. Excepto en las superficies visibles, cada piedra debe ir completamente recubierta por el mortero. Las piedras se deben manipular en tal forma, que no golpeen a las ya colocadas para que no alteren su posición. Si una piedra se afloja después de que el mortero haya alcanzado el fraguado inicial, se debe remover la piedra y el mortero circundante y colocarla de nuevo. El mortero deberá ser una mezcla

de cemento, arena y agua, la proporción a utilizar deberá ser 1:4, agregándole la cantidad de agua necesaria para formar una pasta de consistencia tal que pueda ser manejable y que permita extenderse fácilmente en las superficies de las piedras a ligar.

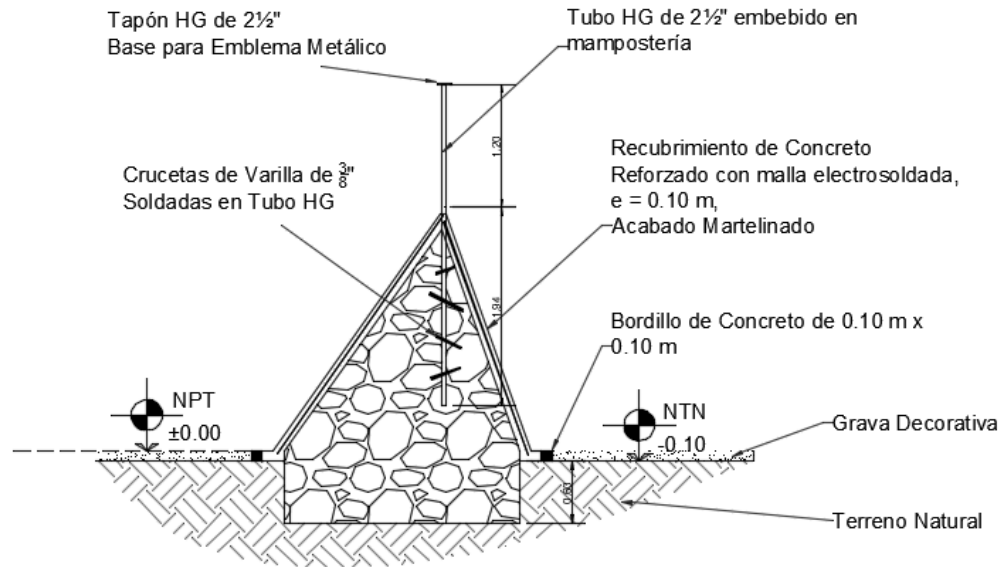

SECCIÓN DE TETRAEDRO

CONSIDERACIONES DEL CÁLCULO DEL ANÁLISIS DE COSTO

Se considera una mezcla piedra-mortero en una proporción 70-30% con consideración de vacíos en la piedra del 43%. La proporción en el mortero será 1:4.

CRITERIOS DE MEDICIÓN Y PAGO

MEDICIÓN: Se medirá por unidad. La cantidad a pagarse por tetraedro de concreto será por unidades contabilizadas en la obra de trabajos ordenados, ejecutados y aprobados por la supervisión.

PAGO: Estos precios y pagos constituirán la compensación total por suministro de mano de obra, materiales, equipo, herramientas y operaciones conexas necesarias para ejecutar la actividad.

B.12 BANCA DE CONCRETO DE 3.08 M x 0.76 M, h = 0.37 M, CON JARDINERA

Unidad: UNIDAD

DESCRIPCIÓN DE LA ACTIVIDAD

Este trabajo consistirá en la construcción de bancas de concreto con una resistencia de 3000 PSI y con acabado fino que tendrá un ancho de 0.76 m, una altura de 0.37 m y una longitud de 3.08 m, un espesor 10 cm y una jardinera según planos, se dejarán varillas de espera del firme de concreto para fijar las bancas. Se ubicarán en diferentes puntos de la plaza según planos. Se usará mano de obra calificada y no calificada, además de sus respectivos materiales y herramienta menor.

CONSIDERACIONES DEL CÁLCULO DEL ANÁLISIS DE COSTO

Se utilizará concreto con una resistencia de 3000 PSI. Se considera el vibrado, la actividad se hará con mano de obra de tal forma que se obtenga una mezcla consistente sin segregaciones del agregado y/o aplicación excesiva del agua.

CRITERIOS DE MEDICION Y PAGO

MEDICION: Se medirá por unidad. La cantidad a pagarse es por unidad de banca de concreto medido en la obra, de trabajos ordenados, ejecutado y aceptados por la supervisión del proyecto.

PAGO: Estos precios y pagos constituirán la compensación total por suministro de mano de obra, equipo, herramientas, materiales y operaciones conexas en la ejecución de los trabajos descritos en esta especificación.

C.1 CIRCUITO DE ILUMINACIÓN

Unidad: M

DESCRIPCIÓN DE LA ACTIVIDAD

La actividad consiste en la canalización necesaria para la instalación de poliducto de $\frac{3}{4}$ " , con 3 cables # 10 THHN. La tubería del circuito deberá quedar

interna en la pared de bloque que tengan un acabado visto y en los circuitos exteriores será canalizada bajo tierra. Durante el proceso de construcción se deben tapar los orificios para evitar el ingreso de cuerpos extraños, evitando doblar los ductos y la formación de quiebres que impidan o limiten el paso de los cables, el cableado debe ser continuo sin empalmes, de ser necesario empalmar cables se deberá de colocar una caja octogonal. Dejando las condiciones necesarias para la colocación de los accesorios en las salidas del circuito. Se incluirán las cajas de registro necesarias para la adecuada canalización del cableado dentro del poliducto a utilizar.

CONSIDERACIONES DEL CÁLCULO DEL ANÁLISIS DE COSTO

Se considera los materiales y mano de obra necesarios, para la ejecución de esta actividad.

CRITERIOS DE MEDICIÓN Y PAGO

MEDICIÓN: Se medirá por longitud. La cantidad a pagarse será el número de metros lineales de circuito medidos en obra de trabajos ordenados, ejecutados y aceptados por la supervisión del proyecto.

PAGO: Se pagará al precio del contrato estipulado en el ítem correspondiente, dichos precios y pagos constituirán la compensación total por suministro de materiales, transporte, colocación, así como por mano de obra, equipo, herramientas y operaciones conexas en la ejecución de los trabajos descritos en toda la especificación.

C.2 SUM/INST. DE REFLECTOR LED 15 W, TIPO SPOTLIGHT PARA EXTERIORES

Unidad: UNIDAD

DESCRIPCIÓN DE LA ACTIVIDAD

Esta actividad consistirá en la instalación de un reflector LED de 15 W para intemperie, incluyendo su respectiva salida de lámpara y caja octogonal pesada. Se deberán instalar de manera apropiada para su correcta función y acorde a la distribución y detalles presentados en los planos.

CONSIDERACIONES DEL CÁLCULO DEL ANÁLISIS DE COSTO

La ejecución de esta actividad deberá ser realizada por mano de obra calificada (electricista) y no calificada (ayudante). Se consideran los materiales y mano de obra necesarios, para la ejecución de esta actividad, los accesorios de fijación, y la lámpara.

CRITERIOS DE MEDICIÓN Y PAGO

MEDICIÓN: Se medirá por unidad. La cantidad a pagarse por reflector de 75 W será el número de unidades contabilizadas, de trabajos ordenados, ejecutados y aceptados por el supervisor de obra.

PAGO: Se pagará al precio del contrato estipulado en el ítem correspondiente, dichos precios y pagos constituirán la compensación total por suministro de materiales, transporte, colocación, así como por mano de obra, equipo, herramientas y operaciones conexas en la ejecución de los trabajos descritos en toda la especificación.

C.3 SUM/INST. DE REFLECTOR LED 30 W DIRIGIBLE, PARA EXTERIORES RGB CONTROLABLE

Unidad: UNIDAD

DESCRIPCIÓN DE LA ACTIVIDAD

Esta actividad consistirá en la instalación de un reflector LED de 30 W para exteriores, con opción de controlar el color de la luz incluyendo su respectiva salida de lámpara y caja octogonal pesada. Se deberán instalar de manera apropiada para su correcta función y acorde a la distribución y detalles presentados en los planos.

CONSIDERACIONES DEL CÁLCULO DEL ANÁLISIS DE COSTO

La ejecución de esta actividad deberá ser realizada por mano de obra calificada (electricista) y no calificada (ayudante). Se consideran los materiales y mano

de obra necesarios, para la ejecución de esta actividad, los accesorios de fijación, y la lámpara.

CRITERIOS DE MEDICIÓN Y PAGO

MEDICIÓN: Se medirá por unidad. La cantidad a pagarse por reflector de 75 W será el número de unidades contabilizadas, de trabajos ordenados, ejecutados y aceptados por el supervisor de obra.

PAGO: Se pagará al precio del contrato estipulado en el ítem correspondiente, dichos precios y pagos constituirán la compensación total por suministro de materiales, transporte, colocación, así como por mano de obra, equipo, herramientas y operaciones conexas en la ejecución de los trabajos descritos en toda la especificación.

C.4 SUM/INST. DE POSTE DE LUZ DECORATIVO (INCLUYE LÁMPARA LED DE 150 W)

Unidad: UNIDAD

DESCRIPCIÓN DE LA ACTIVIDAD

Esta actividad consistirá en el suministro e instalación de un poste de luz tipo IP65 incluyendo su respectiva salida de lámpara y caja octogonal pesada. Se deberán instalar de manera apropiada para su correcta función y acorde a la distribución y detalles presentados en los planos. Incluye el suministro e instalación de una lámpara de 150 W.

CONSIDERACIONES DEL CÁLCULO DEL ANÁLISIS DE COSTO

La ejecución de esta actividad deberá ser realizada por mano de obra calificada (electricista) y no calificada (ayudante). Se consideran los materiales y mano de obra necesarios, para la ejecución de esta actividad, los accesorios de fijación, y la lámpara. Se incluye también el costo del poste decorativo, incluyendo la mano de obra y materiales para su instalación.

CRITERIOS DE MEDICIÓN Y PAGO

MEDICIÓN: Se medirá por unidad. La cantidad a pagarse por reflector de 75 W será el número de unidades contabilizadas, de trabajos ordenados, ejecutados y aceptados por el supervisor de obra.

PAGO: Se pagará al precio del contrato estipulado en el ítem correspondiente, dichos precios y pagos constituirán la compensación total por suministro de materiales, transporte, colocación, así como por mano de obra, equipo, herramientas y operaciones conexas en la ejecución de los trabajos descritos en toda la especificación.

C.5 ACOMETIDA ELÉCTRICA (INCLUYE PANEL DE CONTROL DE ILUMINACIÓN)

UNIDAD: M

DESCRIPCIÓN DE LA ACTIVIDAD

La actividad consiste en la suministro e instalación de la acometida eléctrica desde el poste más cercano con una longitud establecida, hasta la mufa colocada en el sitio de la obra, con cable triplex #6 y conectores de compresión. Los conductores de las acometidas deberán ser continuos desde el punto de conexión de la red hasta los bornes de la entrada del equipo de medida. No se aceptarán empalmes ni derivaciones en ningún tramo de la acometida. En la caja de medidores deberá reservarse en su extremo una longitud del conductor de la acometida suficiente que permita una fácil conexión al equipo de medida. La ejecución de esta actividad deberá ser realizada por mano de obra calificada (electricista) y mano de obra no calificada (ayudante de electricista). Las instalaciones eléctricas se realizarán conforme a la normativa establecida por la ENEE. Se incluye el ranurado de la calle y el suministro e instalación de un panel para control de interruptores de las lámparas y de colores de las luces, mismo que se instalará en un poste secundario.

CONSIDERACIONES DEL CÁLCULO DEL ANÁLISIS DE COSTO

Se considera la acometida del poste más cercano, los materiales y mano de obra necesarios, para la ejecución de esta actividad.

CRITERIOS DE MEDICIÓN Y PAGO

MEDICION: Se medirá por longitud. la cantidad a pagarse será el número de metros lineales de acometida eléctrica medida en la obra de trabajos ordenados, ejecutados y aceptados por la supervisión del proyecto.

PAGO: Se pagará al precio del contrato estipulado en el ítem correspondiente, dichos precios y pagos constituirán la compensación total por suministro de materiales, transporte, colocación, así como por mano de obra, equipo, herramientas y operaciones conexas en la ejecución de los trabajos descritos en toda la especificación.

D.1 CORTADO DE LOSAS

UNIDAD: M

DESCRIPCIÓN DE LA ACTIVIDAD

Este trabajo consistirá en el cortado de juntas longitudinales y transversales a una distancia de 1.00 m a 1.20 m en el sentido transversal. La operación de aserrado se debe realizar entre 4 y 6 horas después de colocado el firme de concreto a una profundidad de un tercio (1/3) del espesor de la losa; el corte se hará con equipo mecánico y deberá tener como máximo 1/8" de espesor.

CONSIDERACIONES DEL CÁLCULO DEL ANÁLISIS DE COSTO

Se considera el uso de equipo, herramienta menor, materiales, mano de obra calificada y no calificada y todo lo necesario para la correcta ejecución de esta actividad.

CRITERIOS DE MEDICIÓN Y PAGO

MEDICIÓN: Se medirá por longitud. La cantidad a pagarse por corte de juntas será el total de metros lineales de cortes realizados tanto en sentido

longitudinal como transversal medidos en la obra, de trabajos ordenados, ejecutados y aceptados por la supervisión del proyecto.

PAGO: Estos precios y pagos constituirán la compensación total por suministro de mano de obra, equipo, y operaciones conexas en la ejecución de los trabajos descritos en esta especificación.

D.2 ESTAMPADO EN ACERA DE CONCRETO

Unidad: GLOBAL

DESCRIPCIÓN DE LA ACTIVIDAD

Esta actividad consistirá en el estampado de figuras geométricas detalladas en planos en un firme de concreto. Para el proceso de estampado se utilizará un molde prefabricado por el contratista acorde a las medidas presentes en los planos; el molde se colocará y se procederá a golpearlo con un martillo de hule sobre el concreto fresco; esto será dentro de un periodo de 2 a 4 horas de haber colado el concreto para imprimir la figura, se retirará el molde con el cuidado de no deformar la figura estampada y se continuará repitiendo el proceso.

CONSIDERACIONES DEL CÁLCULO DEL ANÁLISIS DE COSTO

Para el estampado se considera uso de moldes propios para la actividad, así como martillos de hule y sellador.

CRITERIOS DE MEDICIÓN Y PAGO

MEDICIÓN: Se medirá de manera global. La cantidad a pagarse por estampado en concreto será de manera global de trabajos ordenados, ejecutados y aprobados por la supervisión.

PAGO: Estos precios y pagos constituirán la compensación total por suministro de mano de obra, materiales, equipo, herramientas y operaciones conexas necesarias para ejecutar la actividad.

D.3 MARTELINADO EN ELEMENTOS DE CONCRETO

Unidad: M2

DESCRIPCIÓN DE LA ACTIVIDAD

Esta actividad consistirá en darle un acabado a superficies de concreto por medio del uso de martelina; por medio del uso de mano de obra calificada se procederá a aplicar el acabado a los elementos de concreto en un tiempo previo a que alcance su resistencia máxima, de preferencia a la mitad del proceso de fraguado.

CONSIDERACIONES DEL CÁLCULO DEL ANÁLISIS DE COSTO

Se consideran todos los materiales, herramientas y mano de obra necesarios para el acabado con martelina en los elementos de concreto.

CRITERIOS DE MEDICIÓN Y PAGO

MEDICIÓN: Se medirá por área. La cantidad a pagarse por martelinado en elementos de concreto será por metro cuadrado medido en la obra de trabajos ordenados, ejecutados y aprobados por la supervisión.

PAGO: Estos precios y pagos constituirán la compensación total por suministro de mano de obra, materiales, equipo, herramientas y operaciones conexas necesarias para ejecutar la actividad.

D.4 TALLADO DE ELEMENTOS DE CONCRETO

Unidad: M2

DESCRIPCIÓN DE LA ACTIVIDAD

La actividad consiste en el tallado por medio de la aplicación de repello y pulido hasta obtener un espesor de 1.4 cm, en los elementos de concreto además de las caras de 2.5 cm de ancho que resaltan del alineamiento entre las paredes y columnas de 20 cm x 20 cm, soleras o castillos también mochetas internas de puertas y ventanas antes de aplicarlos se humedecerá el área hasta la saturación, se fijarán guías maestras verticales (reglas de madera) y se le aplicará mortero con dosificación 1:4 de cemento – arena con fuerza sobre la

superficie a repellar y se esparcirá con reglas de madera, una vez fraguado este mortero, se le aplicará mortero hecho de cemento-arenilla con proporción 1:4 aplicado con planchuelas de madera, posteriormente se afinara con una esponja húmeda a fin de obtener un acabado liso, libre de ondulaciones e imperfecciones en las áreas acabadas., así como la utilización de guías y andamios de madera, utilizándolas un mínimo de 4 veces.

CONSIDERACIONES DEL CÁLCULO DEL ANÁLISIS DE COSTO

Se consideran todos los materiales y mano de obra necesarios para el tallado de elementos, la dosificación será 1:4.

CRITERIOS DE MEDICIÓN Y PAGO

MEDICIÓN: Se medirá por longitud. La cantidad a pagarse será el número de metros lineales ordenados, ejecutados y aceptados por la supervisión del proyecto.

PAGO: Se pagará al precio del contrato estipulado en el ítem correspondiente, dichos precios y pagos constituirán la compensación total por suministro de materiales, transporte, colocación, así como por mano de obra, equipo, herramientas y operaciones conexas en la ejecución de los trabajos descritos en toda la especificación.

D.5 ELEMENTOS METÁLICOS (ESTRELLAS Y SÍMBOLO DE HIDRÓGENO)

Unidad: GLOBAL

DESCRIPCIÓN DE LA ACTIVIDAD

Esta actividad consistirá en la fabricación de una estructura de metal detallada en planos, a base de tubo cuadrado de hierro galvanizado, varilla de acero y láminas de ACM color turquesa. A partir de módulos de tubo cuadrado (ver planos) cortados de preferencia en taller para su precisión, se formarán cinco estrellas de medidas según diseño con uniones soldadas con electrodo 6013. Una vez terminadas las estructuras se limarán todas las soldaduras para evitar bordes con filo o desperfectos muy aparentes, evitando la aparición de fisuras o de uniones abiertas. Luego de haberse limado cualquier desperfecto en las estructuras, se procederá a unir las cinco estrellas por medio de soldadura y

varilla lisa de 1" según se detalla en planos. Las estrellas se recubrirán con dos manos de anticorrosivo color blanco, luego se forrarán con estrellas de ACM, habiéndose fabricado según las recomendaciones del fabricante e instaladas con los accesorios necesario según planos. Toda la estructura se soldará a esperas de varilla lisa de 1" embebidas en las columnas de concreto reforzado, cuidando de cubrir las superficies de las columnas para evitar manchas de escoria de electrodo. Toda superficie que no esté forrada con lámina de ACM deberá ser recubierta con dos manos de anticorrosivo color blanco. Consistirá también en la fabricación e instalación de un emblema radial de platina de 2" x 3/8" y tubo HG de 2½". La totalidad de la pieza se realizará en taller de metalurgia, con las dimensiones detalladas en los planos; una vez terminada la pieza se instalará por medio de soldadura en el capitel del tubo HG de 2½" previamente embebido en el tetraedro de concreto al este de la plaza. Habiendo soldado el emblema en su lugar y limado las imperfecciones de la soldadura, se recubrirá la estructura con dos manos de anticorrosivo color blanco y se pintará con dos manos de pintura metálica acabado mate, color azul turquesa.

CONSIDERACIONES DEL CÁLCULO DEL ANÁLISIS DE COSTO

Se consideran todos los materiales, mano de obra y uso de herramientas necesarios para la realización de este trabajo, además de la instalación del detalle en su lugar de entrega.

CRITERIOS DE MEDICIÓN Y PAGO

MEDICIÓN: Se medirá de manera global. La cantidad a pagarse por estructuras metálicas será de manera global de trabajos ordenados, ejecutados y aprobados por la supervisión.

PAGO: Estos precios y pagos constituirán la compensación total por suministro de mano de obra, materiales, equipo, herramientas y operaciones conexas necesarias para ejecutar la actividad.

D.6 INSTALACIÓN DE MALLA ANTIMALEZA

Unidad: M2

DESCRIPCIÓN DE LA ACTIVIDAD

Esta actividad consistirá en la instalación de malla anti maleza en un área designada para la colocación de recubrimientos decorativos. Se realizará extendiendo la malla a lo largo de toda la superficie, anclándola al terreno por el perímetro con clavos de acero de 4" a cada 0.50 m. Se dejará un traslape de 0.10 m entre cada sección de malla que se instale; se dejará también una pestaña de 0.10 m en cada borde del perímetro del área designada (usualmente delimitada por un bordillo) para realizar un dobléz y anclar la malla con clavos de acero de 4" al terreno realizando los cortes que sean necesarios. En caso de no existir el bordillo se utilizarán tablas y clavadores de madera.

CONSIDERACIONES DEL CÁLCULO DEL ANÁLISIS DE COSTO

Se considera mano de obra, herramientas y operaciones conexas para el costo de la actividad.

CRITERIOS DE MEDICIÓN Y PAGO

MEDICIÓN: Se medirá por área. La cantidad a pagarse por instalación de malla anti maleza será por metro cuadrado medido en la obra de trabajos ordenados, ejecutados y aprobados por la supervisión.

PAGO: Estos precios y pagos constituirán la compensación total por suministro de mano de obra, materiales, equipo, herramientas y operaciones conexas necesarias para ejecutar la actividad.

D.7 COLOCACIÓN DE GRAVA DECORATIVA, E = 0.09 M

Unidad: M2

DESCRIPCIÓN DE LA ACTIVIDAD

La actividad consistirá en la colocación de grava decorativa en un área designada, previamente acondicionada para su correcta distribución, según apruebe la supervisión del proyecto. La grava a utilizarse será de ¾", libre de escombros y se distribuirá en una capa uniforme de 0.09 m de espesor. Se

realizará el trabajo con rastrillo y mano de obra no calificada, cuidando de que tenga una apariencia agradable, aprobada por la supervisión.

CONSIDERACIONES DEL CÁLCULO DEL ANÁLISIS DE COSTO

Se considera mano de obra, herramientas y operaciones conexas para el costo de la actividad.

CRITERIOS DE MEDICIÓN Y PAGO

MEDICIÓN: Se medirá por área. La cantidad a pagarse por la colocación de grava decorativa será por metro cuadrado medido en la obra de trabajos ordenados, ejecutados y aprobados por la supervisión.

PAGO: Estos precios y pagos constituirán la compensación total por suministro de mano de obra, materiales, equipo, herramientas y operaciones conexas necesarias para ejecutar la actividad.

E.1 SUMINISTRO Y SIEMBRA DE ÁRBOLES

Unidad: GLOBAL

DESCRIPCIÓN DE LA ACTIVIDAD

La actividad consistirá en el suministro y siembra de dos (2) árboles, un (1) roble común (*Quercus robur*) y un (1) pino amarillo (*Pinus oocarpa*), ubicados según planos en la plaza del monumento. Se sembrarán en fosas de las dimensiones recomendadas por el proveedor, con un 50% del volumen de excavación con tierra vegetal y su respectivo fertilizante, luego se procede a la fijación, compactación, nivelación y riego de la planta en el sitio. Esta actividad incluye excavación, acarreo, y tierra vegetal. Los árboles se comprarán a proveedores autorizados por la supervisión.

CONSIDERACIONES DEL CÁLCULO DEL ANÁLISIS DE COSTO

Se considera la limpieza de desperdicios producto de esta actividad hasta una distancia de 20.00 m, mano de obra calificada y no calificada, herramientas y operaciones conexas para el costo de la actividad.

CRITERIOS DE MEDICIÓN Y PAGO

MEDICIÓN: Se medirá de manera global. La cantidad a pagarse por el suministro y siembra de árboles será de manera global de trabajos ordenados, ejecutados y aprobados por la supervisión.

PAGO: Estos precios y pagos constituirán la compensación total por suministro de mano de obra, materiales, equipo, herramientas y operaciones conexas necesarias para ejecutar la actividad.

F.1 RÓTULO DEL PROYECTO

Unidad: UNIDAD

DESCRIPCIÓN DE LA ACTIVIDAD

La actividad consiste en la construcción de un rótulo móvil para el proyecto, se considera la colocación de dos stickers (solo para el escudo de la AMDC) las demás leyendas serán pintadas en ambas caras del color indicado en el plano sobre la lámina metálica de 1.60 m x 0.90 m de 1/32" de espesor de acuerdo al proyecto en específico, la misma será fijada a un marco estructural de 40 mm x 40 mm x 2 mm, con dos (2) horizontales de 1.60 m y dos verticales de 0.90 m unidos mediante soldadura, dos (2) tubos estructurales de 0.50 m de longitud para los parales de apoyo estos mismo descansaran sobre una base rectangular de 1.60 m x 0.40 m (ver plano).

CRITERIOS DE MEDICIÓN Y PAGO

MEDICIÓN: la cantidad a pagarse será por unidad, el cual será aprobado por el supervisor.

PAGO: el precio y pago constituirá la compensación total por el suministro de materiales, construcción e instalación en el sitio de la obra.

F.2 LIMPIEZA FINAL DEL PROYECTO

Unidad: GLOBAL

DESCRIPCIÓN DE LA ACTIVIDAD

Este trabajo consistirá en la limpieza final del área total, por medio de la utilización de mano de obra no calificada (peones y herramienta menor) se procederá a retirar los materiales de desperdicio tales como madera, sobrantes de acero, concreto, arena, basura y otros que puedan afectar el ambiente y obstruir los cauces de ríos y/o quebradas en la zona donde se construirá la obra. Los desperdicios deberán acarrear al botadero municipal.

CONSIDERACIONES DEL CÁLCULO DEL ANÁLISIS DE COSTO:

Requiere mano de obra no calificada y herramienta menor. Esta actividad incluye el acarreo de material de desperdicio en lugares aprobados por el supervisor.

CRITERIOS DE MEDICIÓN Y PAGO

MEDICION: Se medirá de forma global. La cantidad a pagarse por limpieza final será de forma global, de trabajos ordenados, ejecutados y aceptados por el supervisor de obra.

PAGO: Estos precios y pagos constituirán la compensación total por suministro de mano de obra, equipo, herramientas y operaciones conexas en la ejecución de los trabajos descritos en esta especificación.

Anexo 1. PLAN DE OFERTA

La lista de cantidades a usar se encuentra en archivo adjunto en .XLSX

El cronograma de trabajo a usar se encuentra en archivo adjunto en .XLSX