

**ALCALDÍA MUNICIPAL DEL DISTRITO CENTRAL**



**DOCUMENTO PARA LA CONTRATACIÓN DE OBRAS MENORES (COT)**

**“BACHEO CON MEZCLA ASFALTICA, BULEVAR JUAN PABLO II –  
CENTRO HISTORICO DE TEGUCIGALPA”**

**Código N° 2966**

**N° COT-004-AMDC-020-2022**

**Contratante: Alcaldía Municipal del Distrito Central**

**Tegucigalpa, M.D.C., Honduras.**

**Julio 2022**



## **CONTENIDO**

<b>SECCIÓN I. INVITACIÓN</b>	-	-	-	-	-	-	-	<b>3</b>
<b>SECCIÓN II. INSTRUCCIONES A LOS OFERENTES</b>	-	-	-	-	-	-	-	<b>4</b>
A. Respecto a esta invitación-	-	-	-	-	-	-	-	4
B. Respecto a la preparación de las Ofertas	-	-	-	-	-	-	-	5
C. Criterios de Evaluación y Adjudicación	-	-	-	-	-	-	-	7
D. Entrega de las obras	-	-	-	-	-	-	-	9
E. Notificación y Formalización del Contrato	-	-	-	-	-	-	-	10
F. Vigencia del Contrato y Plazo de entrega	-	-	-	-	-	-	-	11
G. Garantías, Forma de Pago, Ajuste de Precios y Sanciones	-	-	-	-	-	-	-	11
H. Higiene, Seguridad Ocupacional y Medio Ambiente	-	-	-	-	-	-	-	13
<b>SECCIÓN III – FORMULARIOS</b>	-	-	-	-	-	-	-	<b>16</b>
F1. Formulario de Oferta	-	-	-	-	-	-	-	16
F2. Formulario de Garantía de Mantenimiento de Oferta (No aplica)	-	-	-	-	-	-	-	17
F3. Formulario de Contrato	-	-	-	-	-	-	-	18
F4. Formulario de Garantía de Fiel Cumplimiento	-	-	-	-	-	-	-	57
F5. Formulario de Garantía de Buen Manejo de Anticipo (No aplica)-	-	-	-	-	-	-	-	58
F6. Formulario de Garantía de Calidad de las Obras	-	-	-	-	-	-	-	59
F7. Declaración jurada sobre prohibiciones e inhabilidades	-	-	-	-	-	-	-	60
F.8 Declaración jurada de cumplimiento	-	-	-	-	-	-	-	62
<b>SECCIÓN IV - ALCANCES DE LAS OBRAS</b>	-	-	-	-	-	-	-	<b>63</b>
<b>SECCIÓN V - ESPECIFICACIONES TÉCNICAS</b>	-	-	-	-	-	-	-	<b>67</b>
<b>Anexo 1. PLAN DE OFERTA</b>	-	-	-	-	-	-	-	<b>111</b>

## SECCIÓN I. INVITACIÓN

Tegucigalpa, M.D.C.  
xxx, xx de xxx de 202x

### Señores

Posible Oferente  
Su oficina

**Ref.: Invitación a participar en la cotización  
N° COT-004-AMDC-020-2022**

La Alcaldía Municipal del Distrito Central invita a presentar oferta a **Empresas Constructoras**, en virtud que se encuentra precalificado en el proceso No. PR-EC-01-AMDC-2017, en la categoría I: "Pavimentación, mejoramiento y rehabilitación de calles con pavimento de concreto hidráulico, asfalto y adoquín y similares", para la Cotización **COT-004-AMDC-020-2022** para el proyecto "**Bacheo con mezcla asfáltica, bulevar Juan Pablo II – Centro Histórico de Tegucigalpa**", con código **2966**, ubicado desde la rotonda del bulevar Juan Pablo II, pasando por la avenida Cervantes hasta casa Alianza Tegucigalpa, municipio del Distrito Central, departamento de Francisco Morazán, el cual será financiado con fondos **Municipales**.

Podrá obtener un juego de documentos de la cotización, debiendo hacer efectivo un pago no reembolsable de **DOSCIENTOS LEMPIRAS EXACTOS (L.200.00)**, mediante deposito en el **Banco FICOHSA**, en la cuenta N° **01-201-316404**; el recibo deberá ser presentado en la Gerencia de Licitaciones y Adquisiciones, primer piso del edificio Ejecutivo, frente al Hospital y Clínicas Viera, avenida Colón, barrio El Centro, Tegucigalpa M.D.C.

Los Documentos de la cotización estarán disponible en la página web: [www.honducopras.gob.hn](http://www.honducopras.gob.hn). Así mismo podrá solicitar información adicional (consultas), siempre que sea por Email: [licitaciones.privadas@amdc.hn](mailto:licitaciones.privadas@amdc.hn) o por escrito dirigido a la Gerencia de Licitaciones y Adquisiciones, ubicado en el primer piso, del Edificio Ejecutivo de la AMDC, frente al Hospital y Clínicas Viera, avenida Colón, barrio El Centro, Tegucigalpa M.D.C., teléfono 2222-0870, a partir del **lunes, 11 de julio de 2022** hasta **jueves, 14 de julio de 2022**.

La recepción y apertura de Ofertas se realizará en la **Gerencia de Licitaciones y Adquisiciones, ubicada en el edificio Ejecutivo, barrio El Centro, frente al hospital y Clínicas Viera, Tegucigalpa, M. D. C.**, el día **viernes, 15 de julio de 2022**, a las **11:00 a.m.**, el contratante no se hace responsable si la oferta no es recibida a la hora y fecha indicada para recepción. Las ofertas tardías no serán aceptadas.

La cotización deberá ser presentada en sobre sellado.

Atentamente,

**Abog. Rodney Ham**  
**Gerente de Licitaciones y Adquisiciones**

**SECCIÓN II. INSTRUCCIONES A LOS OFERENTES****A. Respecto a esta invitación.**

Aclaraciones a los Documentos	Se pueden solicitar aclaraciones a más tardar el día <b>14 de julio de 2022</b>
Visita de Campo	Se realizará una visita de campo a los sitios de construcción de los proyectos siendo de la forma siguiente: <b>[No se realizará visita de campo]</b>
Reunión Informativa	Se realizará una reunión informativa de la forma siguiente: <b>[No se realizará reunión informativa]</b>
Fecha, hora límites y lugar de presentación de Ofertas.	Las Ofertas serán recibidas a más tardar el día <b>15 de julio de 2022</b>  Hasta las <b>11:00 a. m.</b> en la Gerencia de Licitaciones y Adquisiciones (GLA) de la Alcaldía Municipal del Distrito Central (AMDC) Ubicado en Edificio ejecutivo, 1° piso, frente al Hospital y Clínicas Viera, <b>avenida Colón, barrio El Centro, Tegucigalpa, M.D.C., Honduras C.A.</b>  <b>e-mail: <a href="mailto:licitaciones.privadas@amdc.hn">licitaciones.privadas@amdc.hn</a></b> <b>Tel. (504) 2222-0870</b>  No se recibirán ofertas por correo electrónico ni fax.  Sí habrá acto público de apertura de ofertas.
Tipo de Contrato	La Alcaldía Municipal del Distrito Central (AMDC), como resultado de este proceso busca formalizar un contrato bajo el esquema de pago de precios unitarios por obra realmente ejecutada.
Las obras son:	<b>El proyecto consiste en el bacheo de varias calles con un área total aproximada de 1660 metros cuadrados del pavimento asfáltico existente por medio del suministro y colocación de mezcla asfáltica, ya que la estructura actual está constituida por este material y requiere que se le realice su mejoramiento.</b> <b>Se aclara que las actividades están enfocadas estrictamente a la zona directamente del bache.</b> <b>El contratista deberá tener el cuidado de marcar y aserrar la zona específica del bache revisada e indicada con el supervisor de la obra.</b>

**B. Respecto a la preparación de las Ofertas.**

<p>Preparación de las ofertas</p>	<ul style="list-style-type: none"> <li>• La oferta, al igual que la correspondencia y los documentos relacionados con este proceso de compra, e intercambiados por el Oferente y La Alcaldía Municipal del Distrito Central (AMDC), deberán estar escritos en idioma castellano.</li> <li>• La oferta debe incluir lo siguiente:             <ol style="list-style-type: none"> <li>a) El Plan de Oferta, o Formulario Lista de Cantidades y Actividades completo, firmado y sellado por el oferente. Preparado conforme al formulario que se proporciona con este documento.</li> <li>b) Formulario de Oferta, firmado y sellado (de acuerdo a formulario F1)</li> <li>c) Fichas de precios unitarios completas, firmadas y selladas</li> <li>d) Declaración Jurada autenticada sobre Prohibiciones e Inhabilidades (Arts.15 y 16 LCE); Conforme a formulario F7</li> <li>e) Copia del Documento Nacional de Identificación (DNI)</li> <li>f) Listado de personal a ser asignado para cubrir cada una de las partes del trabajo</li> <li>g) Currículo Vitae del Ingeniero Civil o Arquitecto Residente, con copia del Título universitario</li> <li>h) Listado de proyectos que ejecuta actualmente el Oferente con fecha probable de finalización con sus respectivos montos</li> <li>i) Programa de Trabajo que incluya todas las actividades a realizar y dentro del plazo de ejecución, de conformidad a lo establecido en los Documentos de Cotización (programa en Gantt).</li> <li>j) Declaración jurada de cumplimiento de acuerdo a la sección III, "Formularios" (de acuerdo al formulario F.8)</li> <li>k) Programa de contingencia para no obstaculizar la circulación de los vehículos.</li> </ol> <p><b>Nota: La firma colocada en la Declaración jurada sobre prohibiciones e inhabilidades (formulario F7) debe ser debidamente autenticada ante Notario Público competente.</b></p> <ul style="list-style-type: none"> <li>• <b>El oferente deberá presentar su oferta en sobre cerrado, en un original y una copia, marcando cada una como "original" y "copia" y una copia en formato digital CD, DVD o USB. (Incluye Plan de Oferta en formato Excel).</b></li> <li>• El original deberá estar escrito o impreso en tinta indeleble y deberá estar firmado por una persona debidamente autorizada para actuar en representación del Oferente.</li> </ul> </li> </ul>
-----------------------------------	-------------------------------------------------------------------------------------------------------------------------------------------------------------------------------------------------------------------------------------------------------------------------------------------------------------------------------------------------------------------------------------------------------------------------------------------------------------------------------------------------------------------------------------------------------------------------------------------------------------------------------------------------------------------------------------------------------------------------------------------------------------------------------------------------------------------------------------------------------------------------------------------------------------------------------------------------------------------------------------------------------------------------------------------------------------------------------------------------------------------------------------------------------------------------------------------------------------------------------------------------------------------------------------------------------------------------------------------------------------------------------------------------------------------------------------------------------------------------------------------------------------------------------------------------------------------------------------------------------------------------------------------------------------------------------------------------------------------------------------------------------------------------------------------------------------------------------------------------------------------------------------------------------------------------------------------------------------------------------------------------------------------------------------------------------------------------------------------------------------------------------------------------------------------------------------------------------------------------------------------------------------------------------------------------------------------------------------------------------------------------------------------

	<ul style="list-style-type: none"> <li>• La moneda de la Oferta y los pagos serán en Lempiras.</li> <li>• El período de validez de la Oferta, será de <b>90 (noventa)</b> días calendario contados a partir de la fecha límite para la presentación de Ofertas.</li> <li>• En circunstancias excepcionales, previo al vencimiento del período de validez de la Oferta, La Alcaldía Municipal del Distrito Central (AMDC) puede solicitar a los Oferentes que extiendan el período de validez de sus Ofertas, por un período adicional.</li> <li>• La solicitud y las respuestas de los Oferentes, deberán ser por escrito.</li> <li>• No se permiten ofertas alternativas.</li> </ul>
<p>Conflicto de intereses</p>	<p>La Alcaldía Municipal del Distrito Central (AMDC) exige que los Oferentes:</p> <ul style="list-style-type: none"> <li>• Den absoluta prioridad en todo momento a los intereses de La Alcaldía Municipal del Distrito Central (AMDC),</li> <li>• Que eviten terminantemente cualquier conflicto con otras asignaciones o con sus propios intereses corporativos y</li> <li>• Que actúen sin contemplar las futuras posibilidades de trabajo.</li> </ul> <p>Sin limitar la generalidad de lo anteriormente mencionado, se puede considerar que un Oferente o Contratista (incluidos sus asociados, si los hubiere, subcontratistas y cualquiera de sus respectivos empleados y afiliados) tiene un conflicto de intereses y</p> <p>(i) En el caso del Oferente, puede ser descalificado o En el caso de un Contratista, el Contrato puede terminarse si:</p> <p>a) Están o estuvieron relacionados en el pasado con cualquier entidad o persona, o con cualquiera de sus afiliadas, que haya sido contratada por La Alcaldía Municipal del Distrito Central (AMDC) para obtener servicios de asesoramiento para la preparación del diseño, las especificaciones y otros documentos que se utilizarán en el proceso de contratación de las obras que se esperan contratar conforme a este Documento de Invitación;</p>

	<p>b) son ellos mismos o tienen una relación comercial o familiar con un funcionario de alta dirección de La Alcaldía Municipal del Distrito Central (AMDC) o con un empleado o funcionario de La Alcaldía Municipal del Distrito Central (AMDC) y que se encuentre directa o indirectamente relacionado con cualquier parte de:</p> <ol style="list-style-type: none"> <li>1.- La preparación de este Documento de Invitación,</li> <li>2. El proceso de selección de la Oferta, o</li> <li>3. La supervisión del Contrato,</li> </ol> <p>Los Oferentes y los Contratistas tienen la obligación de divulgar cualquier situación de conflicto real o potencial que afecte su capacidad de satisfacer los intereses de La Alcaldía Municipal del Distrito Central (AMDC) o que razonablemente pueda percibirse que tenga este efecto.</p> <p>La falta de declaración de estas situaciones, puede producir la descalificación del Oferente o la terminación del Contrato.</p>
--	-----------------------------------------------------------------------------------------------------------------------------------------------------------------------------------------------------------------------------------------------------------------------------------------------------------------------------------------------------------------------------------------------------------------------------------------------------------------------------------------------------------------------------------------------------------------------------------------------------------------------------------------------------------------------------------------------------------------------------------------------------------------------------------------------------------------------------------------------------------------------------------------------------------------------------------------------------------------------------

### C. Criterios de evaluación y de adjudicación.

Criterios de Evaluación y Adjudicación	Se adjudicará en forma total al Oferente que presente la oferta evaluada más baja, cumpliendo con los criterios establecidos a continuación:			
	Ítem	Descripción	Es Subsanable	
			Sí	No
	1	Cotización recibida antes de la hora y fecha límite para su presentación.		X
	2	Recibo de pago original en banco FICOHSA	X	
	3	Idioma de la Cotización solicitado (español)	X	
	4	Formulario de oferta, firmado y sellado (de acuerdo a formulario F1)	X	
	5	Plan de Oferta o Formulario Lista de Cantidades y Actividades completo, firmado y sellado por el oferente. Preparado conforme al formulario que se proporciona con este documento,		X
	6	Fichas de Precios Unitarios completas, firmadas y selladas	X	
		Presentación y contenido de los demás documentos legales requeridos,		
	7	Declaración Jurada autenticada sobre Prohibiciones e Inhabilidades (Arts.15 y 16 LCE); Conforme a formulario F7	X	
	8	Copia del Documento Nacional de Identificación (DNI)	X	
	9	Listado de personal a ser asignado para cubrir cada una de las partes del trabajo	X	
	10	Currículo Vitae del Ingeniero Civil o Arquitecto Residente, con copia del título universitario.	X	
11	Listado de proyectos que ejecuta actualmente el Oferente con fecha probable de finalización con sus respectivos montos.	X		
12	Programa de Trabajo que incluya todas las actividades a realizar y dentro del plazo de ejecución, de conformidad a lo establecido en los Documentos de Cotización (programa en Gantt)	X		
13	Declaración jurada de cumplimiento de acuerdo a la sección III, "Formularios" (de acuerdo al formulario F.8)	X		

14	Programa de contingencia para no obstaculizar la circulación de los vehículos	X	
Pasa a la Evaluación de la oferta Económica			
<p><b>Nota: La firma colocada en la Declaración jurada sobre prohibiciones e inhabilidades (formulario F7) debe ser debidamente autenticada ante Notario Público competente.</b></p> <p>Los oferentes deberán cumplir con los siguientes sub criterios de capacidad:</p>			
Ítem	Criterio de calificación	Requerimiento Mínimo	
A.	Educación: Ingeniero civil o arquitecto. Experiencia profesional del Residente (para la evaluación de los años de experiencia profesional, esta se considerará a partir de la fecha de obtención de título universitario)	5 años	
B.	Residente: Experiencia específica en ejecución y/o supervisión de proyectos de obra civil.	3 proyectos	
C.	Programa de Trabajo que incluya todas las actividades a realizar y dentro del plazo de ejecución, de conformidad a lo establecido en los Documentos de Cotización	Programa en Gantt	
<p>Revisión de las partidas del Plan de Oferta</p> <ul style="list-style-type: none"> <li>• En el caso de que falte el monto de una partida, se entenderá que los costos de la misma están distribuidos en una o varias de las otras partidas.</li> <li>• Solamente como resultado de una adenda, emitida por La Alcaldía Municipal del Distrito Central (AMDC) a los documentos del proceso, puede modificarse el Plan de Oferta. Por lo cual, si un oferente agrega partidas al Plan de Oferta, éstas no serán tomadas en cuenta en el cálculo del monto evaluado; sin embargo, se considerará que en el monto evaluado se incluyen todas las obras necesarias para la correcta ejecución del proyecto.</li> <li>• Ajuste de monto de oferta para la corrección de errores aritméticos de acuerdo con lo siguiente: <ul style="list-style-type: none"> <li>a) Si existe una discrepancia entre el precio unitario y el precio total que se obtiene de la multiplicación del precio unitario y la cantidad, prevalecerá el precio unitario y deberá corregirse el precio total, a menos que, según el criterio de La Alcaldía Municipal del Distrito Central (AMDC), exista un error en la colocación del punto decimal en el precio unitario, en cuyo caso registrará el precio total cotizado y deberá corregirse el precio unitario;</li> <li>b) Si existe una discrepancia en el total correspondiente a una adición o sustracción de subtotales, prevalecerán los subtotales y deberá corregirse el total; y</li> </ul> </li> </ul>			



	<p>c) Si existe una discrepancia entre las palabras y las cifras, prevalecerá el importe expresado en palabras, a menos que ese importe corresponda a un error aritmético, en cuyo caso prevalecerá la cantidad en cifras conforme a los puntos a) y b) mencionados anteriormente.</p> <ul style="list-style-type: none"> <li>• Una vez ajustado el monto de las ofertas, se ordenarán de menor a mayor para establecer el Orden de Mérito y se procederá a calificar y evaluar las ofertas en ese mismo orden.</li> <li>• Con el fin de facilitar el examen, evaluación y la comparación de las ofertas, La Alcaldía Municipal del Distrito Central (AMDC) podrá, a su discreción, solicitar a cualquier oferente aclaraciones a su Oferta. Cualquier aclaración presentada por un Oferente que no está relacionada con una solicitud de La Alcaldía Municipal del Distrito Central (AMDC) no será considerada. La solicitud de aclaración de La Alcaldía Municipal del Distrito Central (AMDC) y la respuesta, deberán ser hechas por escrito.</li> </ul> <p>No se solicitará, ofrecerá o permitirá cambios en los precios ni en la esencia de la oferta, excepto para confirmar correcciones de errores aritméticos descubiertos por La Alcaldía Municipal del Distrito Central (AMDC).</p> <p style="padding-left: 40px;">Si un ofertante no ha entregado las aclaraciones a su Oferta en la fecha y hora fijadas en la solicitud de aclaración de La Alcaldía Municipal del Distrito Central (AMDC), su Oferta no continuará en el proceso de evaluación.</p>
--	--------------------------------------------------------------------------------------------------------------------------------------------------------------------------------------------------------------------------------------------------------------------------------------------------------------------------------------------------------------------------------------------------------------------------------------------------------------------------------------------------------------------------------------------------------------------------------------------------------------------------------------------------------------------------------------------------------------------------------------------------------------------------------------------------------------------------------------------------------------------------------------------------------------------------------------------------------------------------------------------------------------------------------------------------------------------------------------------------------------------------------------------------------------------------------------------------------------------------------------------------------------------------------------------------------------------------------------------------------------------------------------------------------------------------------------------------------------------------------------------------------------------------------------------------------------------

**D. Entrega de las obras**

<p>Tiempo y Lugar de entrega de las obras</p>	<ul style="list-style-type: none"> <li>• Tiempo de entrega: a más tardar <b>sesenta (60)</b> días después de la fecha de inicio señalada en la orden de inicio.</li> <li>• Lugar de entrega: La entrega y recepción se hará en el sitio de las obras de conformidad al siguiente procedimiento:             <ul style="list-style-type: none"> <li>i. Terminada sustancialmente las Obras, se efectuará en forma inmediata una inspección preliminar, lo cual se consignará en Acta de Recepción Provisional suscrita por un representante del Contratante, el Supervisor de Obras y el representante designado por el Contratista.</li> <li>ii. Si de la inspección preliminar resultare necesario efectuar correcciones por defectos o detalles pendientes, se darán</li> </ul> </li> </ul>
-----------------------------------------------	-----------------------------------------------------------------------------------------------------------------------------------------------------------------------------------------------------------------------------------------------------------------------------------------------------------------------------------------------------------------------------------------------------------------------------------------------------------------------------------------------------------------------------------------------------------------------------------------------------------------------------------------------------------------------------------------------------------------------------------------------------------------------------------------------

	<p>instrucciones al contratista para que a su costo proceda dentro del plazo que se señale a la reparación o terminación de acuerdo con los planos, especificaciones y demás documentos contractuales.</p> <p>iii. Cuando las obras se encuentren en estado de ser recibidas en forma definitiva, se procederá a efectuar las comprobaciones y revisiones finales. Si así procediere, se efectuará la recepción definitiva, lo cual se consignará en Acta de Recepción Definitiva suscrita por un representante del Contratante, el Supervisor de Obras y el representante designado por el Contratista.</p>
--	--------------------------------------------------------------------------------------------------------------------------------------------------------------------------------------------------------------------------------------------------------------------------------------------------------------------------------------------------------------------------------------------------------------------------------------------------------------------------------------------------------------------------------------------------------------------------------------------------------------

**E. Notificación y Formalización del Contrato.**

<p>Notificación de resultados</p>	<p>La Alcaldía Municipal del Distrito Central (AMDC) notificará los resultados del proceso de contratación a todos los participantes, comunicando por escrito la adjudicación del contrato.</p>
<p>Formalización del Contrato</p>	<p>Posterior a la notificación de resultados y previa a la firma del contrato, el oferente adjudicado deberá presentar los documentos siguientes:</p> <p><b><u>Personas Jurídicas (Empresas Constructoras)</u></b></p> <ul style="list-style-type: none"> <li>• Copia del RTN del Oferente.</li> <li>• Copia de la Escritura Pública de Constitución de la Sociedad debidamente inscrita en el Registro Mercantil.</li> <li>• Copia de la Modificación al Pacto Social, inscrita en el Registro Mercantil (cuando proceda).</li> <li>• Credencial vigente del representante legal u otro documento que lo acredite como tal, debidamente inscrita en el Registro Mercantil.</li> <li>• Copia del Título Universitario del Arquitecto o Ingeniero residente, presentado en su oferta.</li> <li>• Copia del Documento Nacional de Identificación (DNI), Pasaporte o Carné de residente del representante legal de la sociedad, los cuales deben estar vigentes.</li> <li>• Copia de la Solvencia Municipal vigente</li> </ul> <p><b><u>Personas Naturales (Contratistas Individuales)</u></b></p>

	<ul style="list-style-type: none"> <li>• Copia del RTN del Oferente.</li> <li>• Copia del Documento Nacional de Identificación (DNI) del oferente.</li> <li>• Copia Título Universitario del Arquitecto o Ingeniero residente, presentado en su oferta.</li> <li>• Copia de la Solvencia Municipal vigente</li> </ul> <p><b>Nota: Toda documentación presentada en fotocopia debe ser debidamente autenticada ante Notario Público competente, adicionalmente cada copia deberá ser debidamente refrendada mediante media firma y sello conforme al Art. 39 del Reglamento del Código de Notariado.</b></p>
Fuente de fondos	Fondos Municipales
Derecho de La Alcaldía Municipal del Distrito Central (AMDC) de Variar Cantidades de Adjudicación	<p>La Alcaldía Municipal del Distrito Central (AMDC) se reserva el derecho, al momento de adjudicar el contrato, de aumentar o disminuir las cantidades de obra originalmente estipulados en el Plan de Oferta, por el porcentaje indicado a continuación, sin efectuar cambios en los precios unitarios u otros términos y condiciones.</p> <p>El Oferente está obligado a aceptar el aumento o reducción relevante como parte de su Oferta.</p> <p>El porcentaje máximo admisible de aumento o reducción en las cantidades será: <b>25%</b></p>

#### F. Vigencia del Contrato y Plazo de entrega.

Entrada en vigencia del contrato	<p>El contrato entrará en vigencia a partir de la fecha de su firma (por ambas partes).</p> <p>La ejecución de las obras será a partir de la fecha establecida en el contrato Orden de Inicio.</p>
Plazo del contrato	El plazo para la ejecución de las obras será de <b>sesenta (60)</b> días calendario, contados a partir de la fecha establecida en la orden de inicio emitida por La Alcaldía Municipal del Distrito Central (AMDC).

#### G. Garantías y Forma de Pago.

Garantías	<p>El oferente ganador deberá presentar las siguientes garantías:</p> <ul style="list-style-type: none"> <li>• <i>Garantía de cumplimiento del contrato</i></li> </ul>
-----------	------------------------------------------------------------------------------------------------------------------------------------------------------------------------

	<ul style="list-style-type: none"> <li>• <i>Garantía de calidad de la obra</i></li> </ul> <p>La Garantía puede ser presentada en cualquiera de las siguientes formas:</p> <ul style="list-style-type: none"> <li>• Garantías bancarias emitidas por instituciones debidamente autorizadas.</li> <li>• Fianzas emitidas por instituciones debidamente autorizadas.</li> <li>• Cheques certificados.</li> <li>• Bonos del Estado representativos de obligaciones de la deuda pública, que fueren emitidos de conformidad con la Ley de Crédito Público.</li> </ul> <p>La garantía de cumplimiento del contrato deberá entregarse por parte del contratista al contratante, a la presentación de documentos para firma del contrato, y será por un valor equivalente al quince por ciento (15%) del valor del contrato, debiendo renovarse treinta (30) días antes del vencimiento si fuese necesario.</p> <p>La garantía de cumplimiento estará vigente hasta tres (3) meses después del plazo previsto para la ejecución de la obra.</p> <p>Si por causas imputables al Contratista no se constituyere esta garantía en el plazo previsto, la Administración declarará resuelto el Contrato y procederá a la ejecución de la garantía de oferta.</p> <p><i>La garantía de calidad de la obra, deberá ser presentada al contratante por el contratista, después que fuere efectuada la recepción final de las obras y realizada la liquidación del contrato, cuando se pacte en el contrato, de acuerdo con la naturaleza de la obra.</i></p> <p><i>El contratista sustituirá la garantía de cumplimiento del contrato por una garantía de calidad de la obra, con vigencia de 365 (trescientos sesenta y cinco) días y cuyo monto será equivalente al cinco por ciento (5%) del valor final del contrato.</i></p>
<p>Forma de Pago</p>	<p>El pago de la ejecución de la obra se efectuará de acuerdo al siguiente detalle:</p> <ul style="list-style-type: none"> <li>• Un pago mensual de acuerdo al avance de la obra (por medio de estimaciones).</li> <li>• Un pago final al ser recibidas las obras a satisfacción</li> </ul>

	<p>El Contratante reconocerá intereses a la tasa promedio correspondiente al mes en que se efectuó el pago para operaciones activas del sistema bancario nacional, cuando se produzcan atrasos en el pago de sus obligaciones por causas que le fueren imputables, por más de cuarenta y cinco días (45) calendario contados a partir de la presentación correcta de los documentos de cobro correspondientes.</p>
Ajuste de precios unitarios	<p>Los precios unitarios que cotice el Oferente estarán sujetos a ajustes durante la ejecución del Contrato.</p> <p>Los precios se ajustarán para tener en cuenta las fluctuaciones del costo de los insumos.</p> <p><i>En contratos de duración mayor a seis meses, la fórmula de ajuste de precios deberá elaborarse siguiendo los lineamientos comprendidos en el Decreto Ejecutivo # A-003-2010 que se encuentra disponible en el sitio web de Honducompras: <a href="http://www.honducompras.gob.hn">www.honducompras.gob.hn</a>.</i></p> <p><i>En contratos de corto plazo con duración menor a seis meses también podrán preverse sistemas alternativos de ajuste de incremento o decremento de costos.</i></p>
Sanciones	<p>El monto de la indemnización por daños y perjuicios por demora en la entrega de la totalidad de las Obras es del <b>cero punto treinta y seis por ciento (0.36%)</b> por día.</p> <p>El monto máximo de la indemnización por daños y perjuicios por demora en la entrega de la totalidad de las Obras es del <b>cinco por ciento (5%)</b> <i>no será superior en su conjunto al monto de la Garantía de cumplimiento del contrato.</i></p>

#### H. Higiene, Seguridad Ocupacional y Medio Ambiente.

Higiene y Seguridad Ocupacional	<p>El Contratista tomará las precauciones necesarias para la seguridad de sus trabajadores, personas ajenas y propiedades; por lo cual deberá proporcionar implementos de seguridad tales como: guantes, cascos, botas, mascarillas de protección y de ser requerido vestimenta adecuada para todas aquellas acciones necesarias para la ejecución de las obras; asimismo, deberá señalar los puntos de entrada a los lugares de trabajo definiendo además los requisitos de seguridad para cada zona, de tal</p>
---------------------------------	-------------------------------------------------------------------------------------------------------------------------------------------------------------------------------------------------------------------------------------------------------------------------------------------------------------------------------------------------------------------------------------------------------------------------------------------------------------------------------------------------------------------

	<p>manera de proporcionar a su personal y a los visitantes a dichas zonas los lineamientos de protección.</p> <p>En general, el Contratista deberá cumplir con las disposiciones o reglamentos aplicables al respecto, y será el responsable del cumplimiento de los mismos, por lo cual deberá tomar en cuenta la reglamentación existente en la Constitución de la República de Honduras, el Código de Salud, la Ley del Seguro Social, el Código del Trabajo y cualquier disposición aplicable.</p> <p>En caso de que alguna operación, condición o práctica fuera considerada peligrosa por el Supervisor durante el período de ejecución del contrato, el Contratista deberá tomar las medidas correctivas apropiadas; en caso contrario, el Supervisor podrá suspender la parte afectada del trabajo hasta que dichas medidas fueren atendidas.</p> <p>Nada de lo contenido en las especificaciones, exonera al Contratista de su responsabilidad en cuanto a la prosecución segura del trabajo, durante todo el tiempo de ejecución de las obras.</p>
<p>Medio Ambiente</p>	<p>El Contratista está obligado a cumplir todas las leyes y reglamentos relativos a la protección ambiental vigentes en el país, por lo cual está obligado, sin limitarse a:</p> <ul style="list-style-type: none"> <li>a) Almacenar materiales y desperdicios en sitios adecuados y aprobados por la supervisión.</li> <li>b) Evitar bloquear los accesos, calles y pasos fuera de los límites del sitio de trabajo.</li> <li>c) Confinar sus actividades de construcción a los sitios de trabajo definidos en los planos y especificaciones.</li> <li>d) Evacuar los desperdicios de cualquier clase lo más pronto posible fuera del terreno y sus alrededores.</li> <li>e) Proporcionar control sobre el exceso de polvo, lodo, ruido y malos olores durante el proceso de trabajo para evitar peligros o incomodidades a otros.</li> </ul>

	<p>f) El Contratista no podrá talar árboles si no cuenta con los permisos emitidos por las autoridades competentes.</p> <p>g) El Contratista no estará autorizado a efectuar quemas de basura, malezas, desperdicios o de cualquier otro material, a menos que sea con la autorización escrita del Contratante y se cumpla con todas las regulaciones establecidas por las instituciones que intervienen en el control del medio ambiente.</p>
--	------------------------------------------------------------------------------------------------------------------------------------------------------------------------------------------------------------------------------------------------------------------------------------------------------------------------------------------------------------------------------------------------------------------------------------------------

### **SECCIÓN III. FORMULARIOS**

#### **F1. FORMULARIO DE OFERTA**

*[insertar ciudad], [insertar fecha].*

*[insertar código y número del proceso de contratación]*

A: *[insertar nombre del órgano contratante]*

Después de haber examinado los documentos del proceso de contratación y el alcance de los trabajos a contratarse, ofrecemos ejecutar el proyecto *[insertar nombre del proyecto]* por el Precio del Contrato de *[insertar monto de la oferta en Lempiras en letras]* (*[insertar monto de la oferta en Lempiras en números]*).

Esta oferta y su aceptación por escrito constituirán un contrato de obligatorio cumplimiento entre ambas partes. Entendemos que *[insertar nombre del órgano contratante]* no está obligado a aceptar la oferta más baja, ni ninguna otra Oferta que pudiera recibir.

Confirmamos por la presente que esta oferta cumple con el período de validez de la oferta y con la presentación de la Garantía de Mantenimiento de la Oferta (Garantía de Mantenimiento, en caso de haberse solicitado en este Documento para la contratación de obras menores) exigidos en los documentos del proceso de contratación.

Nuestra empresa, su matriz, sus afiliados o subsidiarias, no presentamos ningún conflicto de interés incluyendo todos los subcontratistas o proveedores para cualquier parte del contrato y somos elegibles bajo las leyes hondureñas.

Firma Autorizada: \_\_\_\_\_

Nombre y Cargo del Firmante: *[insertar nombre y cargo del Representante Legal]*

Nombre del Oferente: *[insertar nombre del oferente]*



## F2. FORMULARIO DE GARANTÍA DE MANTENIMIENTO DE LA OFERTA (NO APLICA)

### [GARANTIA/FIANZA] DE MANTENIMIENTO DE OFERTA

*[Insertar nombre de aseguradora o banco]*

**[GARANTIA/FIANZA] DE MANTENIMIENTO DE OFERTA N°:** *[insertar número de póliza]*

**FECHA DE EMISION:** *[insertar fecha de emisión]*

**AFIANZADO/GARANTIZADO:** *[insertar nombre del oferente]*

**DIRECCION Y TELEFONO:** *[insertar dirección y teléfono del oferente]*

**[Garantía/Fianza]** a favor de *[indicar el nombre de la institución a favor de la cual se extiende la garantía]*, para garantizar que el *[Afianzado/Garantizado]*, mantendrá la **OFERTA**, presentada en la licitación *[indicar el código y número de licitación]* para la Ejecución del Proyecto: “*[indicar el nombre del proyecto]*”, ubicado en *[indicar la ubicación]*.

**SUMA [AFIANZADA/GARANTIZADA]:** *[insertar el monto de la suma garantizada en letras y en números]*.

**VIGENCIA De:** *[insertar fecha de inicio de la vigencia]* **Hasta:** *[insertar fecha de fin de la vigencia]*.

**BENEFICIARIO:***[insertar nombre del órgano contratante]*

**CLAUSULA ESPECIAL OBLIGATORIA:** la presente garantía será ejecutada por el valor total de la misma, a simple requerimiento del beneficiario, acompañada de una resolución firme de incumplimiento, sin ningún otro requisito, pudiendo requerirse su ejecución en cualquier momento, dentro del plazo de vigencia de la *[Garantía/Fianza]*.

Se entenderá por el incumplimiento si el *[Afianzado/Garantizado]*:

1. Retira su oferta durante el período de validez de la misma.
2. No acepta la corrección de los errores (si los hubiere) del Precio de la Oferta.
3. Si después de haber sido notificado de la aceptación de su Oferta por el Contratante durante el período de validez de la misma, no firma o rehúsa firmar el Contrato dentro de los plazos legalmente establecidos, o se rehúsa a presentar la Garantía de Cumplimiento del contrato.
4. Cualquier otra condición estipulada en el pliego de condiciones.

En fe de lo cual, se emite la presente *[Fianza/Garantía]*, en la ciudad de *[insertar ciudad]*, Municipio de *[insertar municipio]*, a los *[insertar día]* del mes de *[insertar mes]* del año *[insertar año]*.

**FIRMA AUTORIZADA**

### F3. FORMULARIO DE CONTRATO

Este Contrato se celebra el [indique el día] de [indique el mes], de [indique el año] entre **JORGE ALEJANDRO ALDANA BARDALES**, mayor de edad, soltero, Licenciado en Periodismo, hondureño y de este domicilio, con Documento Nacional de Identificación (DNI) número 0801-1975-02901, actuando en mi condición de Alcalde Municipal del Distrito Central, nombramiento que acredito con el Acta Especial de Juramentación número 001-GDFM-2022 de fecha veinticinco de enero del año dos mil veintidós (2022), quien para los efectos legales de este contrato se denominará “**EL CONTRATANTE**” por una parte y \_\_\_\_\_, hondureño y de éste domicilio, Documento Nacional de Identificación (DNI) número \_\_\_\_\_, quien en lo sucesivo y para efectos de este contrato se denominará “**EL CONTRATISTA**” por la otra parte; por cuanto El Contratante desea que El Contratista ejecute por su cuenta y riesgo el contrato “\_\_\_\_\_”.- Cotización **No COT-XXX-AMDC-XXX-202X**; en adelante denominado “Las Obras” y El Contratante ha aceptado la cotización para la ejecución y terminación de dichas obras y la subsanación de cualquier defecto de las mismas;

En consecuencia, este Contrato atestigua lo siguiente:

1. En este Contrato las palabras y expresiones tendrán el mismo significado que respectivamente se les ha asignado en los documentos utilizados en el proceso de contratación, a los que se hace referencia en adelante, y los mismos se considerarán parte de este Contrato y se leerán e interpretarán como parte del mismo.
2. En consideración a los pagos que el Contratante hará al Contratista como en lo sucesivo se menciona, el Contratista por este medio se compromete con el Contratante a ejecutar y completar las Obras y a subsanar cualquier defecto de las mismas de conformidad en todo respecto con los documentos utilizados en el proceso de contratación.
3. El Contratante por este medio se compromete a pagar al Contratista como retribución por la ejecución y terminación de las Obras y la subsanación de sus defectos, el Precio del Contrato o aquellas sumas que resulten pagaderas bajo las disposiciones del Contrato en el plazo y en la forma establecidas en éste.
4. El Contratista por este medio se obliga a desarrollar la obra contratada con apego estricto a los documentos componentes del Contrato, de acuerdo con el programa de trabajo aprobado, en un plazo de \_\_\_ días calendario.
5. El monto del contrato asciende a la cantidad de **[Monto en letras]. ([Monto en números])**
6. **CLÁUSULA DE INTEGRIDAD.** Las Partes, en cumplimiento a lo establecido en el Artículo 7 de la Ley de Transparencia y Acceso a la Información Pública (LTAIP), y con la convicción de que evitando las prácticas de corrupción podremos apoyar la consolidación de una cultura de transparencia, equidad y rendición de cuentas en los procesos de contratación y adquisiciones del Estado, para así fortalecer las bases del Estado de Derecho, nos comprometemos libre y voluntariamente a: 1.- Mantener el más alto nivel de conducta ética, moral y de respeto a las leyes de la República, así como los valores de: INTEGRIDAD, LEALTAD CONTRACTUAL, EQUIDAD, TOLERANCIA,

IMPARCIALIDAD Y DISCRECIÓN CON LA INFORMACIÓN CONFIDENCIAL QUE MANEJAMOS, ABSTENIÉNDONOS DE DAR DECLARACIONES PÚBLICAS SOBRE LA MISMA. 2.- Asumir una estricta observancia y aplicación de los principios fundamentales bajo los cuales se rigen los procesos de contratación y adquisiciones públicas establecidos en la Ley de Contratación del Estado, tales como: transparencia, igualdad y libre competencia. 3.- Que durante la ejecución del Contrato ninguna persona que actúe debidamente autorizada en nuestro nombre y representación y que ningún empleado o trabajador, socio o asociado, autorizado o no, realizar: a) Prácticas Corruptivas: entendiendo estas como aquellas en las que se ofrece dar, recibir, o solicitar directa o indirectamente, cualquier cosa de valor para influenciar las acciones de la otra parte; b) Prácticas Colusorias: entendiendo estas como aquellas en las que denoten, sugieran o demuestren que existe un acuerdo malicioso entre dos o más partes o entre una de las partes y uno o varios terceros, realizado con la intención de alcanzar un propósito inadecuado, incluyendo influenciar en forma inapropiada las acciones de la otra parte. 4.- Revisar y verificar toda la información que deba ser presentada a través de terceros a la otra parte, para efectos del Contrato y dejamos manifestado que durante el proceso de contratación o adquisición causa de este Contrato, la información intercambiada fue debidamente revisada y verificada, por lo que ambas partes asumen y asumirán la responsabilidad por el suministro de información inconsistente, imprecisa o que no corresponda a la realidad, para efectos de este Contrato. 5.- Mantener la debida confidencialidad sobre toda la información a que se tenga acceso por razón del Contrato, y no proporcionarla ni divulgarla a terceros y a su vez, abstenernos de utilizarla para fines distintos. 6.- Aceptar las consecuencias a que hubiere lugar, en caso de declararse el incumplimiento de alguno de los compromisos de esta Cláusula por Tribunal competente, y sin perjuicio de la responsabilidad civil o penal en la que se incurra. 7.- Denunciar en forma oportuna ante las autoridades correspondientes cualquier hecho o acto irregular cometido por nuestros empleados o trabajadores, socios o asociados, del cual se tenga un indicio razonable y que pudiese ser constitutivo de responsabilidad civil y/o penal. Lo anterior se extiende a los subcontratistas con los cuales el Contratista o Consultor contrate, así como a los socios, asociados, ejecutivos y trabajadores de aquellos. El incumplimiento de cualquiera de los enunciados de esta cláusula dará Lugar: a.- De parte del Contratista o Consultor: i. A la inhabilitación para contratar con el Estado, sin perjuicio de las responsabilidades que pudieren deducirse. ii. A la aplicación al trabajador, ejecutivo, representante, socio, asociado o apoderado que haya incumplido esta Cláusula, de las sanciones o medidas disciplinarias derivadas del régimen laboral y, en su caso entablar las acciones legales que correspondan. b. De parte del Contratante: i. A la eliminación definitiva (del Contratista o Consultor y a los subcontratistas responsables o que pudiendo hacerlo no denunciaron la irregularidad de su Registro de Proveedores y Contratistas que al efecto llevaré para no ser sujeto de elegibilidad futura en procesos de contratación. ii. A la aplicación al empleado o funcionario infractor, de las sanciones que correspondan según el Código de Conducta Ética del Servidor Público, sin perjuicio de exigir la responsabilidad administrativa, civil y/o penal a las que hubiere lugar. -

7. **CLAUSULA: RECORTE PRESUPUESTARIO, DECRETO No. 107-2021, (ARTÍCULO 78 PARA LAS DGP 2022).** En caso de recorte presupuestario de fondos nacionales que se efectuó por razón de la situación económica y financiera del país, la estimación de la percepción de ingresos menores a los gastos proyectados y en caso de necesidades imprevistas o de emergencia, podrá dar lugar a la rescisión o resolución del contrato, sin más obligación por parte de la AMDC, que al pago correspondiente a las obras o servicios ya ejecutados a la fecha de vigencia de la rescisión o resolución del contrato.

8. **CLÁUSULA PENAL:** Las partes, en cumplimiento a lo establecido en el Artículo 3B a la Ley de Contratación del Estado, aprobado mediante decreto No. 266-2013 que contiene la Ley para Optimizar la Administración Pública, mejorar los Servicios a la Ciudadanía y Fortalecimiento de la Transparencia en el Gobierno, en la que se estipule la indemnización que se pague en caso de incumplimiento de las partes, nos comprometemos libre y voluntariamente: 1) A mantener el más alto nivel de Lealtad y cumplimiento Contractual en la ejecución de los contratos de consultoría, bienes, servicios y obra pública. 2) Que si durante la ejecución del Contrato, este se resolviera por causas imputables: a) Al contratista la administración declarará de oficio y hará efectiva la garantía de cumplimiento cuando fuere firme el acuerdo correspondiente. b) A la administración de las cláusulas del contrato originará su resolución solo en los casos previstos en la Ley de Contratación del Estado, en tal caso el contratista tendrá derecho al pago de la parte de la prestación ejecutada y al pago de los daños y perjuicios que por tal causa se le ocasionaren. 3) En caso de que el Contratista no realice las actividades comprendidas en el contrato, en cuanto a la entrega de los bienes, servicios o la obra pública y no concluya las responsabilidades señaladas en el mismo en el plazo estipulado pagara al Órgano Contratante por daños y perjuicios. ocasionados por el incumplimiento una suma equivalente al porcentaje del precio de entrega de los servicios, bienes y obra pública atrasados. Hasta alcanzar el máximo de lo establecido. 4) A aceptar las consecuencias a que hubiere lugar, en caso de declararse el incumplimiento de alguno de los compromisos de esta Clausula por Tribunal competente, y sin perjuicio de la responsabilidad civil o penal en la que incurra, el Proveedor al no cumplir con la entrega de la totalidad o parte de las actividades, bienes, servicios y obra pública dentro del período especificado en el Contrato, sin perjuicio de los demás recursos que el Órgano Contratante tenga en virtud del Contrato, éste podrá deducir del precio del Contrato por concepto de liquidación de daños y perjuicios. 5) A la indemnización de perjuicios que se cause a cualquiera de las partes contratantes por incumplimiento de una de ellas en la ejecución del contrato. 6) el incumplimiento de cualquiera de los enunciados de esta cláusula dará lugar: a. De parte del Contratista o Consultor: A la inhabilitación para contratar con el Estado, sin perjuicio de las responsabilidades que pudieren deducirsele. ii A la aplicación al trabajador, ejecutivo, representante, socio, asociado o apoderado que haya incumplido esta Clausula, de las sanciones o medidas disciplinarias derivadas del régimen laboral, y en su caso entablar las acciones legales que correspondan

En testimonio de lo cual las partes firman el presente Contrato en el día, mes y año antes indicados.

El Sello Oficial de *[Nombre de la Entidad que atestigua]* \_\_\_\_\_

Fue estampado en el presente documento en presencia de: \_\_\_\_\_

Firmado, Sellado y Expedido por \_\_\_\_\_

en presencia de: \_\_\_\_\_

Firma que compromete al Contratante *[firma del representante autorizado del Contratante]*

**Firma que compromete al Contratista *[firma del representante autorizado del Contratista]***

<b>CONDICIONES GENERALES DEL CONTRATO</b>
-------------------------------------------

### ÍNDICE DE CLÁUSULAS

A. DISPOSICIONES GENERALES .....	23
1. .... Definiciones .....	23
2. .... Interpretación .....	25
3. .... Idioma y Ley Aplicables.....	26
4. .... Decisiones del Gerente de Obras.....	26
5. .... Delegación de funciones.....	26
6. .... Comunicaciones.....	26
7. .... Subcontratos.....	26
8. .... Otros Contratistas.....	26
9. .... Personal .....	27
10. .... Riesgos del Contratante y del Contratista .....	27
11. .... Riesgos del Contratante.....	27
12. .... Riesgos del Contratista .....	28
13. .... Seguros.....	28
14. .... Informes de investigación del Sitio de las Obras .....	29
15. .... Consultas acerca de las Condiciones Especiales del Contrato.....	29
16. .... Construcción de las Obras por el Contratista .....	29
17. .... Terminación de las Obras en la fecha prevista .....	29
18. .... Aprobación por el Gerente de Obras.....	29
19. .... Seguridad .....	29
20. .... Descubrimientos .....	29
21. .... Toma de posesión del Sitio de las Obras .....	30
22. .... Acceso al Sitio de las Obras.....	30
23. .... Instrucciones, Inspecciones y Auditorías.....	30
24. .... Controversias .....	30
25. .... Procedimientos para la solución de controversias.....	30
26. .... Recursos contra la resolución del Contratante.....	31
27. Programa....	31
28. .... Prórroga de la Fecha Prevista de Terminación .....	31
29. .... Aceleración de las Obras.....	32
30. .... Demoras ordenadas por el Gerente de Obras.....	32
31. .... Reuniones administrativas.....	32
32. .... Advertencia Anticipada.....	32
C. CONTROL DE CALIDAD .....	33
33. .... Identificación de Defectos .....	33
34. .... Pruebas .....	33
35. .... Corrección de Defectos.....	33
36. .... Defectos no corregidos.....	33
D. Control de Costos .....	33
37. .... Lista de Cantidades Valoradas (Presupuesto de la Obra) .....	33
38. .... Desglose de Costos .....	33

39. ....	Variaciones.....	34
40. ....	Pagos de las Variaciones .....	34
41. ....	Proyecciones de Flujo de Efectivos.....	34
42. ....	Estimaciones de Obra .....	35
43. ....	Pagos.....	35
44. ....	Eventos Compensables .....	36
45. ....	Impuestos .....	37
46. ....	Monedas .....	37
47. ....	Ajustes de Precios .....	37
48. ....	Multas .....	37
49. ....	Bonificaciones .....	38
50. ....	Pago de anticipo .....	38
51. ....	Garantías y retenciones .....	39
52. ....	Trabajos por día .....	39
53. ....	Costo de reparaciones .....	40
E. FINALIZACIÓN DEL CONTRATO .....		40
54. ....	Terminación de las Obras .....	40
55. ....	Recepción de las Obras .....	40
56. ....	Liquidación final .....	41
57. ....	Manuales de Operación y de Mantenimiento.....	41
58. ....	Terminación del Contrato .....	42
59. ....	Fraude y Corrupción .....	44
60. ....	Pagos posteriores a la terminación del Contrato .....	45
61. ....	Derechos de propiedad.....	45
62. ....	Liberación de cumplimiento .....	45
63. ....	Medio ambiente y seguridad .....	46
64. ....	Inscripción ..	46
65. ....	Rescisión de contrato.....	46

<b>CONDICIONES GENERALES DEL CONTRATO</b>
-------------------------------------------

### A. DISPOSICIONES GENERALES

- |                        |                                                                                                                                                                                                                                                                                                                                                                                                                                                                                                                                                                                                                                                                                                                                                                                                                                                                                                                                                                                                                                                                                                                                                                                                                                                                                                                                                                                                                                                                                                                                                                                                                                                                                                                                                                                                                                                                                                                                                                                                                                                                                                                              |
|------------------------|------------------------------------------------------------------------------------------------------------------------------------------------------------------------------------------------------------------------------------------------------------------------------------------------------------------------------------------------------------------------------------------------------------------------------------------------------------------------------------------------------------------------------------------------------------------------------------------------------------------------------------------------------------------------------------------------------------------------------------------------------------------------------------------------------------------------------------------------------------------------------------------------------------------------------------------------------------------------------------------------------------------------------------------------------------------------------------------------------------------------------------------------------------------------------------------------------------------------------------------------------------------------------------------------------------------------------------------------------------------------------------------------------------------------------------------------------------------------------------------------------------------------------------------------------------------------------------------------------------------------------------------------------------------------------------------------------------------------------------------------------------------------------------------------------------------------------------------------------------------------------------------------------------------------------------------------------------------------------------------------------------------------------------------------------------------------------------------------------------------------------|
| <b>1. Definiciones</b> | <p>1.1 Las palabras y expresiones definidas aparecen en negrillas</p> <p>(a) El <b>Conciliador</b> es la persona nombrada en forma conjunta por el Contratante y el Contratista o en su defecto, por la Autoridad Nominadora de conformidad con la cláusula 26.1 de estas <b>CGC</b>, para resolver en primera instancia cualquier controversia, de conformidad con lo dispuesto en las cláusulas 24 y 25 de estas <b>CGC</b>,</p> <p>(b) La <b>Lista de Cantidades Valoradas (Presupuesto de la Obra)</b> es la lista debidamente preparada por el Contratista, con indicación de las cantidades y precios, que forma parte de la Cotización.</p> <p>(c) <b>Eventos Compensables</b> son los definidos en la cláusula 44 de estas <b>CGC</b></p> <p>(d) La <b>Fecha de Terminación</b> es la fecha de terminación de las Obras, certificada por el Gerente de Obras de acuerdo con la Subcláusula 54.1 de estas <b>CGC</b>.</p> <p>(e) El <b>Contrato</b> es el Contrato entre el Contratante y el Contratista para ejecutar, terminar y mantener las Obras. Comprende los documentos enumerados en la Subcláusula 2.3 de estas <b>CGC</b>.</p> <p>(f) El <b>Contratista</b> es la persona natural o jurídica, cuya Cotización para la ejecución de las Obras ha sido aceptada por el Contratante.</p> <p>(g) La <b>Cotización del Contratista</b> es el documento de cotización que fue completado y entregado por el Contratista al Contratante.</p> <p>(h) El <b>Precio del Contrato</b> es el precio establecido en la Notificación de la Resolución de Adjudicación y subsecuentemente, según sea ajustado de conformidad con las disposiciones del Contrato.</p> <p>(i) <b>Días</b> significa días calendario;</p> <p>(j) <b>Meses</b> significa meses calendario.</p> <p>(k) <b>Trabajos por día</b> significa una variedad de trabajos que se pagan en base al tiempo utilizado por los empleados y equipos del Contratista, en adición a los pagos por concepto de los materiales y planta conexos.</p> <p>(l) <b>Defecto</b> es cualquier parte de las Obras que no haya sido terminada conforme al Contrato.</p> |
|------------------------|------------------------------------------------------------------------------------------------------------------------------------------------------------------------------------------------------------------------------------------------------------------------------------------------------------------------------------------------------------------------------------------------------------------------------------------------------------------------------------------------------------------------------------------------------------------------------------------------------------------------------------------------------------------------------------------------------------------------------------------------------------------------------------------------------------------------------------------------------------------------------------------------------------------------------------------------------------------------------------------------------------------------------------------------------------------------------------------------------------------------------------------------------------------------------------------------------------------------------------------------------------------------------------------------------------------------------------------------------------------------------------------------------------------------------------------------------------------------------------------------------------------------------------------------------------------------------------------------------------------------------------------------------------------------------------------------------------------------------------------------------------------------------------------------------------------------------------------------------------------------------------------------------------------------------------------------------------------------------------------------------------------------------------------------------------------------------------------------------------------------------|

- (m) El **Certificado de Responsabilidad por Defectos** es el certificado emitido por el Gerente de Obras una vez que el Contratista ha corregido los defectos.
- (n) El **Período de Responsabilidad por Defectos** es el período estipulado en la Subcláusula 35.1 de las **CEC** y calculado a partir de la fecha de terminación.
- (o) Los **Planos** incluye los cálculos y otra información proporcionada o aprobada por el Gerente de Obras para la ejecución del Contrato.
- (p) El **Contratante** es la Alcaldía Municipal del Distrito Central quien contrata con el Contratista para la ejecución de las Obras, según se estipula en las **CEC**.
- (q) **Equipos** es la maquinaria y los vehículos del Contratista que han sido trasladados transitoriamente al Sitio de las Obras para la construcción de las Obras.
- (r) El **Precio Inicial del Contrato** es el Precio del Contrato indicado en la Notificación de Adjudicación.
- (s) La **Fecha Prevista de Terminación** de las Obras es la fecha en que se prevé que el Contratista deba terminar las Obras y que se especifica en las **CEC**. Esta fecha podrá ser modificada únicamente por el Contratante mediante una prórroga del plazo o una orden de acelerar los trabajos.
- (t) **Materiales** son todos los suministros, inclusive bienes consumibles, utilizados por el Contratista para ser incorporados en las Obras.
- (u) **Planta** es cualquiera parte integral de las Obras que tenga una función mecánica, eléctrica, química o biológica.
- (v) El **Gerente de Obras** es la persona cuyo nombre se indica en las **CEC** (o cualquier otra persona competente nombrada por el Contratante con notificación al Contratista, para actuar en reemplazo del Gerente de Obras), responsable de supervisar la ejecución de las Obras.
- (w) **CEC** significa las Condiciones Especiales del Contrato.
- (x) El **Sitio de las Obras** es el sitio definido como tal en las **CEC**.
- (y) Los **Informes de Investigación del Sitio de las Obras**, incluidos en los documentos de cotización, son informes de tipo interpretativo, basados en hechos, y que se refieren a las condiciones de la superficie y en el subsuelo del Sitio de las Obras.



- (z) **Especificaciones** significa las especificaciones de las Obras incluidas en el Contrato y cualquier modificación o adición hecha o aprobada por el Contratante.
  - (aa) La **Fecha de Inicio** es la fecha más tardía en la que el Contratista deberá empezar la ejecución de las Obras y que está estipulada en las **CEC**. No coincide necesariamente con ninguna de las fechas de toma de posesión del Sitio de las Obras.
  - (bb) **SubContratista** es una persona natural o jurídica, contratada por el Contratista para realizar una parte de los trabajos del Contrato, y que incluye trabajos en el Sitio de las Obras.
  - (cc) **Obras Provisionales** son las obras que el Contratista debe diseñar, construir, instalar y retirar, y que son necesarias para la construcción o instalación de las Obras.
  - (dd) Una **Variación** es una instrucción impartida por el Contratante que modifica las Obras.
  - (ee) Las **Obras** es todo aquello que el Contrato exige al Contratista construir, instalar y entregar al Contratante como se define en las **CEC**.

## 2. Interpretación

- 2.1 Para la interpretación de estas **CGC**, si el contexto así lo requiere, el singular significa también el plural, y el masculino significa también el femenino y viceversa. Los encabezamientos de las cláusulas no tienen relevancia por sí mismos. Las palabras que se usan en el Contrato tienen su significado corriente a menos que se las defina específicamente. El Supervisor proporcionará aclaraciones a las consultas sobre estas **CGC**.
- 2.2 Si las **CEC** estipulan la terminación de las Obras por secciones, las referencias que en las **CGC** se hacen a las Obras, a la Fecha de Terminación y a la Fecha Prevista de Terminación aplican a cada Sección de las Obras (excepto las referencias específicas a la Fecha de Terminación y de la Fecha Prevista de Terminación de la totalidad de las Obras).
- 2.3 Los documentos que constituyen el Contrato se interpretarán en el siguiente orden de prioridad:
  - (a) Contrato,
  - (b) Notificación de la Resolución de Adjudicación,
  - (c) Cotización,
  - (e) Condiciones Generales del Contrato,

- (d) Condiciones Especiales del Contrato,
  - (f) Especificaciones,
  - (g) Planos,
  - (h) Lista de Cantidades valoradas (Presupuesto de la Obra), y
  - (i) Cualquier otro documento que en las **CEC** se especifique que forma parte integral del Contrato.
- 3. Idioma y Ley Aplicables**      3.1 El idioma del Contrato será en español y la ley que lo regirá será la hondureña.
- 4. Decisiones del Gerente de Obras**      4.1 Salvo cuando se especifique otra cosa, el Gerente de Obras, en representación del Contratante, podrá dirigir órdenes e instrucciones al Contratista para la correcta ejecución del contrato, de acuerdo con los planos y especificaciones contractuales y teniendo en cuenta las disposiciones de la Ley de Contratación del Estado y su Reglamento
- 5. Delegación de funciones**      5.1 El Gerente de Obras, después de notificar al Contratista, podrá delegar en otras personas, cualquiera de sus deberes y responsabilidades y, asimismo, podrá cancelar cualquier delegación de funciones, después de notificar al Contratista.
- 6. Comunicaciones**      6.1 Las comunicaciones cursadas entre las partes a las que se hace referencia en las Condiciones del Contrato sólo serán válidas cuando sean formalizadas por escrito. Las notificaciones entrarán en vigor una vez que sean entregadas.
- 7. Subcontratos**      7.1 El Contratista sólo podrá subcontratar trabajos si cuenta con la aprobación del Contratante. La subcontratación no altera las obligaciones del Contratista.
- 7.2 La aprobación de la subcontratación deberá ser expresa, por escrito, con indicación de su objeto y de las condiciones económicas. Los trabajos que se subcontraten con terceros, no excedan del cuarenta por Ciento (40%) del monto del Contrato.
- 7.2 Tampoco podrá el Contratista ceder el Contrato sin la aprobación por escrito del Contratante.
- 8. Otros Contratistas**      8.1 El Contratista deberá cooperar y compartir el Sitio de las Obras con otros Contratistas, autoridades públicas, Contratistas de servicios públicos y el Contratante en las fechas señaladas en la Lista de Otros Contratistas indicada en las **CEC**. El Contratista también deberá proporcionarles a éstos las instalaciones y servicios que se describen en dicha Lista. El

Contratante podrá modificar la Lista de Otros Contratistas y deberá notificar al respecto al Contratista.

## **9. Personal**

- 9.1 El Contratista deberá emplear el personal clave enumerado en la Lista de Personal Clave, de conformidad con lo indicado en las **CEC**, para llevar a cabo las funciones especificadas en la Lista, u otro personal aprobado por el Gerente de Obras. El Gerente de Obras aprobará cualquier reemplazo de personal clave solo si las calificaciones, habilidades, preparación, capacidad y experiencia del personal propuesto son iguales o superiores a las del personal que figura en la Lista.
- 9.2 Si el Gerente de Obras solicita al Contratista la remoción de un integrante de la fuerza laboral del Contratista, indicando las causas que motivan el pedido, el Contratista se asegurará que dicha persona se retire del Sitio de las Obras dentro de los siete (7) días siguientes y no tenga ninguna otra participación en los trabajos relacionados con el Contrato.

## **10. Riesgos del Contratante y del Contratista**

- 10.1 Son riesgos del Contratante los que en este Contrato se estipulen que corresponden al Contratante, y son riesgos del Contratista los que en este Contrato se estipulen que corresponden al Contratista.

## **11. Riesgos del Contratante**

- 11.1 Desde la Fecha de Inicio de las Obras hasta la fecha de emisión del Certificado de Corrección de Defectos, son riesgos del Contratante:
- (a) Los riesgos de lesiones personales, de muerte, o de pérdida o daños a la propiedad (sin incluir las Obras, Planta, Materiales y Equipos) como consecuencia de:
    - (i) el uso u ocupación del Sitio de las Obras por las Obras, o con el objeto de realizar las Obras, como resultado inevitable de las Obras, o
    - (ii) negligencia, violación de los deberes establecidos por la ley, o interferencia con los derechos legales por parte del Contratante o cualquiera persona empleada por él o contratada por él, excepto el Contratista.
  - (b) El riesgo de daño a las Obras, Planta, Materiales y Equipos, en la medida en que ello se deba a fallas del Contratante o en el diseño hecho por el Contratante, o a una guerra o contaminación radioactiva que afecte directamente al país donde se han de realizar las Obras.

11.2 Desde la Fecha de Terminación hasta la fecha de emisión del Certificado de Corrección de Defectos, será riesgo del Contratante la pérdida o daño de las Obras, Planta y Materiales, excepto la pérdida o daños como consecuencia de:

- (a) un defecto que existía en la Fecha de Terminación;
- (b) un evento que ocurrió antes de la Fecha de Terminación, y que no constituía un riesgo del Contratante; o
- (c) las actividades del Contratista en el Sitio de las Obras después de la Fecha de Terminación.

## **12. Riesgos del Contratista**

12.1 Desde la Fecha de Inicio de las Obras hasta la fecha de emisión del Certificado de Corrección de Defectos, cuando los riesgos de lesiones personales, de muerte y de pérdida o daño a la propiedad (incluyendo, sin limitación, las Obras, Planta, Materiales y Equipo) no sean riesgos del Contratante, serán riesgos del Contratista

## **13. Seguros**

13.1 El Contratista deberá contratar seguros emitidos en el nombre conjunto del Contratista y del Contratante, para cubrir el período comprendido entre la Fecha de Inicio y el vencimiento del Período de Responsabilidad por Defectos, por los montos totales y los montos deducibles estipulados en las **CEC**, los siguientes eventos constituyen riesgos del Contratista:

- (a) pérdida o daños a las Obras, Planta y Materiales;
- (b) pérdida o daños a los Equipos;
- (c) pérdida o daños a la propiedad (sin incluir las Obras, Planta, Materiales y Equipos) relacionada con el Contrato, y
- (d) lesiones personales o muerte.

13.2 El Contratista deberá entregar al Gerente de Obras, para su aprobación, las pólizas y los certificados de seguro antes de la Fecha de Inicio. Dichos seguros deberán contemplar indemnizaciones pagaderas en los tipos y proporciones de monedas requeridos para rectificar la pérdida o los daños o perjuicios ocasionados.

13.3 Si el Contratista no proporcionara las pólizas y los certificados exigidos, el Contratante podrá contratar los seguros cuyas pólizas y certificados debería haber suministrado el Contratista y podrá recuperar las primas pagadas por el Contratante de los pagos que se adeuden al Contratista, o bien, si no se le adeudara nada, considerarlas una deuda del Contratista.

- 13.4 Las condiciones del seguro no podrán modificarse sin la aprobación del Gerente de Obras.
- 13.5 Ambas partes deberán cumplir con todas las condiciones de las pólizas de seguro.
- 14. Informes de investigación del Sitio de las Obras**
- 14.1 El Contratista, al preparar su Cotización, se basará en los informes de investigación del Sitio de las Obras indicados en las **CEC**, además de cualquier otra información de que disponga el Contratista.
- 15. Consultas acerca de las Condiciones Especiales del Contrato**
- 15.1 El Supervisor responderá a las consultas sobre las **CEC**.
- 16. Construcción de las Obras por el Contratista**
- 16.1 El Contratista deberá construir e instalar las Obras de conformidad con las Especificaciones y los Planos.
- 17. Terminación de las Obras en la fecha prevista**
- 17.1 El Contratista podrá iniciar la construcción de las Obras en la Fecha de Inicio y deberá ejecutarlas de acuerdo con el Programa que hubiera presentado, con las actualizaciones que el Contratante hubiera aprobado, y terminarlas en la Fecha Prevista de Terminación.
- 18. Aprobación por el Gerente de Obras**
- 18.1 El Contratista será responsable por el diseño de las obras provisionales.
- 18.2 El Contratista deberá obtener las aprobaciones del diseño de las obras provisionales por parte de terceros cuando sean necesarias.
- 18.3 Todos los planos preparados por el Contratista para la ejecución de las obras definitivas deberán ser aprobados previamente por el Supervisor (Si lo hubiere) y el Gerente de Obras antes de su utilización.
- 19. Seguridad**
- 19.1 El Contratista será responsable por la seguridad de todas las actividades en el Sitio de las Obras.
- 19.2 El Contratista deberá suministrar a sus trabajadores los equipos e implementos necesarios de protección y tomará las medidas necesarias para mantener en sus campamentos y en la obra, la higiene y seguridad en el trabajo, según las disposiciones sobre la materia.
- 20. Descubrimientos**
- 20.1 Cualquier elemento de interés histórico o de otra naturaleza o de gran valor que se descubra inesperadamente en la zona de las obras será de propiedad del Contratante. El Contratista deberá notificar al Gerente de Obras acerca del descubrimiento y seguir las instrucciones que éste imparta sobre la manera de proceder.

- 21. Toma de posesión del Sitio de las Obras**
- 21.1 El Contratante traspasará al Contratista la posesión de la totalidad del Sitio de las Obras. Si no se traspasara la posesión de alguna parte en la fecha estipulada en las **CEC**, se considerará que el Contratante ha demorado el inicio de las actividades pertinentes y que ello constituye un evento compensable.
- 22. Acceso al Sitio de las Obras**
- 22.1 El Contratista deberá permitir al Gerente de Obras, y a cualquier persona autorizada por éste, el acceso al Sitio de las Obras y a cualquier lugar donde se estén realizando o se prevea realizar trabajos relacionados con el Contrato.
- 23. Instrucciones, Inspecciones y Auditorías**
- 23.1 El Contratista deberá cumplir todas las instrucciones del Gerente de Obras que se ajusten a los planos y especificaciones contractuales y teniendo en cuenta las disposiciones de la Ley de Contratación del Estado y su Reglamento.
- 23.2 El Contratista permitirá que la AMDC inspeccione las cuentas, registros contables y archivos del Contratista relacionados con la presentación de cotizaciones y la ejecución del contrato y realice auditorías por medio de auditores designados por la AMDC, si así lo requiere la AMDC. Para estos efectos, el Contratista deberá conservar todos los documentos y registros relacionados con el proyecto financiado por la AMDC, por un período de cinco (5) años luego de terminado el trabajo. Igualmente, entregará a la AMDC todo documento necesario para la investigación pertinente sobre denuncias de fraude y corrupción y ordenará a los individuos, empleados o agentes del Contratista que tengan conocimiento del proyecto financiado por la AMDC a responder a las consultas provenientes de personal de la AMDC.
- 24. Controversias**
- 24.1 Cualquier divergencia que se presente sobre un asunto que no se resuelva mediante un arreglo entre el Contratista y el Contratante, deberá ser resuelto por éste, quien previo estudio del caso dictará su resolución y la comunicará al reclamante.
- 25. Procedimientos para la solución de controversias**
- 25.1 En el caso de controversias el Contratante interpretará mediante acto administrativo motivado, las cláusulas objeto de la discrepancia, resolviendo las dudas que resultaren. Esta potestad se ejercitará por medio del órgano administrativo de mayor jerarquía responsable de la ejecución del contrato, con audiencia del Contratista; y sin perjuicio de los recursos legales que correspondan.

- 26. Recursos contra la resolución del Contratante** 26.1 Contra la resolución del Contratante quedará expedita la vía judicial ante los tribunales de lo Contencioso Administrativo, salvo que las **CEC** establezcan la posibilidad de acudir al Arbitraje.

### **B. CONTROL DE PLAZOS**

---

- 27. Programa**
- 27.1 Dentro del plazo establecido en las **CEC** y después de la fecha de la Notificación de la Resolución de Adjudicación, el Contratista presentará al Supervisor, para su opinión y posterior aprobación por el Gerente de obras, un Programa en el que consten las metodologías generales, la organización, la secuencia y el calendario de ejecución de todas las actividades relativas a las Obras.
- 27.2 El Programa actualizado será aquel que refleje los avances reales logrados en cada actividad y los efectos de tales avances en el calendario de ejecución de las tareas restantes, incluyendo cualquier cambio en la secuencia de las actividades.
- 27.3 El Contratista deberá presentar al Supervisor para su opinión y posterior aprobación por el Contratante, un Programa con intervalos iguales que no excedan el período establecidos en las **CEC**. Si el Contratista no presenta dicho Programa actualizado dentro de este plazo, el Supervisor podrá retener el monto especificado en las **CEC** de la próxima estimación de obra y continuar reteniendo dicho monto hasta el pago que prosiga a la fecha en la cual el Contratista haya presentado el Programa atrasado.
- 27.4 La aprobación del Programa no modificará de manera alguna las obligaciones del Contratista. El Contratista podrá modificar el Programa y presentarlo nuevamente al Supervisor en cualquier momento. El Programa modificado deberá reflejar los efectos de las Variaciones y de los Eventos Compensables.
- 28. Prórroga de la Fecha Prevista de Terminación**
- 28.1 El Contratante deberá prorrogar la Fecha Prevista de Terminación cuando se produzca un Evento Compensable o se ordene una Variación que haga imposible la terminación de las Obras en la Fecha Prevista de Terminación sin que el Contratista adopte medidas para acelerar el ritmo de ejecución de los trabajos pendientes y que le genere gastos adicionales.
- 28.2 El Contratante determinará si debe prorrogarse la Fecha Prevista de Terminación y por cuánto tiempo, dentro de los veintiún (21) días siguientes a la fecha en que el Contratista solicite al Contratante una decisión sobre los efectos de una Variación o de un Evento Compensable y proporcione toda la información sustentadora. Si el Contratista no hubiere dado aviso oportuno acerca de una demora o no hubiere

cooperado para resolverla, la demora debida a esa falla no será considerada para determinar la nueva Fecha Prevista de Terminación.

- 29. Aceleración de las Obras**
- 29.1 Cuando el Contratante quiera que el Contratista finalice las Obras antes de la Fecha Prevista de Terminación, el Contratante deberá solicitar al Contratista cotizaciones valoradas para conseguir la necesaria aceleración de la ejecución de los trabajos. Si el Contratante aceptara dichas cotizaciones, la Fecha Prevista de Terminación será modificada como corresponda y ratificada por el Contratante y el Contratista.
- 29.2 Si las cotizaciones con precios del Contratista para acelerar la ejecución de los trabajos son aceptadas por el Contratante, dichas cotizaciones se tratarán como Variaciones y los precios de las mismas se incorporarán al Precio del Contrato.
- 30. Demoras ordenadas por el Gerente de Obras**
- 30.1 El Gerente de Obras podrá ordenar al Contratista que demore la iniciación o el avance de cualquier actividad comprendida en las Obras.
- 31. Reuniones administrativas**
- 31.1 Tanto el Gerente de Obras como el Contratista y el Supervisor podrán solicitar a la otra parte que asista a reuniones administrativas. El objetivo de dichas reuniones será la revisión de la programación de los trabajos pendientes y la resolución de asuntos planteados conforme con el procedimiento de Advertencia Anticipada descrito en la Cláusula 32.
- 31.2 El Supervisor deberá llevar un registro de lo tratado en las reuniones administrativas y suministrar copias del mismo a los asistentes y al Contratante. Ya sea en la propia reunión o con posterioridad a ella, el Gerente de Obras deberá decidir y comunicar por escrito a todos los asistentes sus respectivas obligaciones en relación con las medidas que deban adoptarse.
- 32. Advertencia Anticipada**
- 32.1 El Contratista deberá advertir al Supervisor lo antes posible sobre futuros eventos o circunstancias específicas que puedan perjudicar la calidad de los trabajos, elevar el Precio del Contrato o demorar la ejecución de las Obras. El Supervisor podrá solicitarle al Contratista que presente una estimación de los efectos esperados que el futuro evento o circunstancia podrían tener sobre el Precio del Contrato y la Fecha de Terminación. El Contratista deberá proporcionar dicha estimación tan pronto como le sea razonablemente posible.
- 32.2 El Contratista colaborará con el Supervisor en la preparación y consideración de posibles maneras en que cualquier participante en los trabajos pueda evitar o reducir los efectos de dicho evento o



circunstancia y para ejecutar las instrucciones que consecuentemente ordenare el Gerente de Obras.

### C. CONTROL DE CALIDAD

<b>33. Identificación de Defectos</b>	33.1 El Supervisor controlará el trabajo del Contratista y le notificará de cualquier defecto que encuentre. Dicho control no modificará de manera alguna las obligaciones del Contratista. El Supervisor podrá ordenar al Contratista que localice un defecto y que ponga al descubierto y someta a prueba cualquier trabajo que el Supervisor considere que pudiera tener algún defecto.
<b>34. Pruebas</b>	34.1 Si el Supervisor ordena al Contratista realizar alguna prueba que no esté contemplada en las Especificaciones a fin de verificar si algún trabajo tiene defectos y la prueba revela que los tiene, el Contratista pagará el costo de la prueba y de las muestras. Si no se encuentra ningún defecto, la prueba se considerará un Evento Compensable.
<b>35. Corrección de Defectos</b>	35.1 El Supervisor notificará al Contratista todos los defectos de que tenga conocimiento antes de que finalice el Período de Responsabilidad por Defectos, que se inicia en la fecha de terminación y se define en las <b>CEC</b> . El Período de Responsabilidad por Defectos se prorrogará mientras queden defectos por corregir.  35.2 Cada vez que se notifique un defecto, el Contratista lo corregirá dentro del plazo especificado en la notificación del Supervisor.
<b>36. Defectos no corregidos</b>	36.1 Si el Contratista no ha corregido un defecto dentro del plazo especificado en la notificación del Supervisor, este último estimará el precio de la corrección del defecto, y el Contratista deberá pagar dicho monto.

### D. CONTROL DE COSTOS

<b>37. Lista de Cantidades Valoradas (Presupuesto de la Obra)</b>	37.1 La Lista de Cantidades Valoradas (Presupuesto de la Obra) deberá contener los rubros correspondientes a la construcción, el montaje, las pruebas y los trabajos de puesta en servicio que deba ejecutar el Contratista.  37.2 La Lista de Cantidades Valoradas (Presupuesto de la Obra) se usa para calcular el Precio del Contrato. Al Contratista se le paga por la cantidad de trabajo realizado al precio unitario especificado para cada rubro en la Lista de Cantidades Valoradas (Presupuesto de la Obra).
<b>38. Desglose de Costos</b>	38.1 Si el Gerente de Obras o el Supervisor lo solicita, el Contratista deberá proporcionarle un desglose de los costos correspondientes a

cualquier precio que conste en la Lista de Cantidades Valoradas (Presupuesto de la Obra).

**39. Variaciones**

- 39.1 Todas las Variaciones deberán incluirse en los Programas actualizados que presente el Contratista y deberán ser autorizadas por escrito por el Contratante.
- 39.2 Cuando las variaciones acumuladas superen el 10% del Precio Inicial del Contrato se formalizarán mediante modificación del Contrato.

**40. Pagos de las Variaciones**

- 40.1 Cuando el Supervisor la solicite, el Contratista deberá presentarle una cotización para la ejecución de una Variación. El Contratista deberá proporcionársela dentro de los siete (7) días siguientes a la solicitud, o dentro de un plazo mayor si el Supervisor así lo hubiera determinado. El Supervisor deberá analizar la cotización antes de opinar sobre la Variación.
- 40.2 Cuando los trabajos correspondientes a la Variación coincidan con un rubro descrito en la Lista de Cantidades Valoradas (Presupuesto de la Obra) y si, a juicio del Supervisor, la cantidad de trabajo o su calendario de ejecución no produce cambios en el costo unitario por encima del límite establecido en la Sub cláusula 38.1, para calcular el valor de la Variación se usará el precio indicado en la Lista de Cantidades Valoradas (Presupuesto de la Obra). Si el costo unitario se modificara, o si la naturaleza o el calendario de ejecución de los trabajos correspondientes a la Variación no coincidieran con los rubros de la Lista de Cantidades Valoradas (Presupuesto de la Obra), el Contratista deberá proporcionar una cotización con nuevos precios para los rubros pertinentes de los trabajos.
- 40.3 Si el Contratante no considerase la cotización del Contratista razonable, el Contratante podrá ordenar la Variación y modificar el Precio del Contrato basado en su propia estimación de los efectos de la Variación sobre los costos del Contratista.
- 40.4 Si el Contratante decide que la urgencia de la Variación no permite obtener y analizar una cotización sin demorar los trabajos, no se solicitará cotización alguna y la Variación se considerará como un Evento Compensable.
- 40.5 El Contratista no tendrá derecho al pago de costos adicionales que podrían haberse evitado si hubiese hecho la Advertencia Anticipada pertinente.

**41. Proyecciones de Flujo de Efectivos**

- 41.1 Cuando se actualice el Programa, el Contratista deberá proporcionar al Supervisor una proyección actualizada del flujo de efectivos. Dicha proyección podrá incluir diferentes monedas según se estipulen en

el Contrato, convertidas según sea necesario utilizando las tasas de cambio del Contrato.

**42. Estimaciones de Obra**

- 42.1 El Contratista presentará al Supervisor cuentas mensuales por el valor estimado de los trabajos ejecutados menos las sumas acumuladas previamente certificadas por el Supervisor de conformidad con la Subcláusula 42.2.
- 42.2 El Supervisor verificará las cuentas mensuales del Contratista y certificará la suma que deberá pagársele.
- 42.3 El valor de los trabajos ejecutados será determinado por el Supervisor.
- 42.4 El valor de los trabajos ejecutados comprenderá el valor de las cantidades terminadas de los rubros incluidos en la Lista de Cantidades Valoradas (Presupuesto de la Obra).
- 42.5 El valor de los trabajos ejecutados incluirá la estimación de las Variaciones y de los Eventos Compensables.
- 42.6 El Supervisor podrá excluir cualquier rubro incluido en una estimación anterior o reducir la proporción de cualquier rubro que se hubiera aprobado anteriormente en consideración de información más reciente.

**43. Pagos**

- 43.1 Los pagos serán ajustados para deducir los pagos de anticipo y las retenciones. El Contratante pagará al Contratista los montos de la estimación de obras aprobada por el Supervisor dentro de los veintiocho (28) días siguientes a la fecha de cada certificado. Si el Contratante emite un pago atrasado, en el pago siguiente se deberá pagarle al Contratista interés sobre el pago atrasado. El interés se calculará a partir de la fecha en que el pago atrasado debería haberse emitido hasta la fecha cuando el pago atrasado es emitido, a la tasa de interés promedio para operaciones activas vigente en el sistema bancario nacional determinada mensualmente para la respectiva moneda por la Oficina Normativa de Contratación y Adquisiciones, en consulta con el Banco Central de Honduras.
- 43.2 Si el monto aprobado es incrementado en una estimación posterior o como resultado de una decisión del Conciliador, Arbitro o Juez, se le pagará interés al Contratista sobre el pago demorado como se establece en esta cláusula. El interés se calculará a partir de la fecha en que se debería haber aprobado dicho incremento si no hubiera habido controversia.

43.3 Salvo que se establezca otra cosa, todos los pagos y deducciones se efectuarán en las proporciones de las monedas en que está expresado el Precio del Contrato.

43.4 El Contratante no pagará los rubros de las Obras para los cuales no se indicó precio y se entenderá que están cubiertos en otros precios en el Contrato.

**44. Eventos  
Compensables**

44.1 Se considerarán eventos compensables los siguientes:

- (a) El Contratante no permite acceso a una parte del Sitio de las Obras en la Fecha de Posesión del Sitio de las Obras de acuerdo con la Subcláusula 21.1 de las **CGC**.
- (b) El Contratante modifica la Lista de Otros Contratistas de tal manera que afecta el trabajo del Contratista en virtud del Contrato.
- (c) El Gerente de Obras ordena una demora o no emite los Planos, las Especificaciones o las instrucciones necesarias para la ejecución oportuna de las Obras.
- (d) El Gerente de Obras ordena al Contratista que ponga al descubierto los trabajos o que realice pruebas adicionales a los trabajos y se comprueba posteriormente que los mismos no presentaban Defectos.
- (e) El Gerente de Obras sin justificación desapruueba una subcontratación.
- (f) Las condiciones del terreno son más desfavorables que lo que razonablemente se podía inferir antes de la emisión de la Notificación de la Resolución de Adjudicación, a partir de la información emitida a los Contratistas (incluyendo el Informe de Investigación del Sitio de las Obras), la información disponible públicamente y la inspección visual del Sitio de las Obras.
- (g) El Gerente de Obras imparte una instrucción para lidiar con una condición imprevista, causada por el Contratante, o de ejecutar trabajos adicionales que son necesarios por razones de seguridad u otros motivos.
- (h) Otros Contratistas, autoridades públicas, Contratistas de servicios públicos, o el Contratante no trabajan conforme a las fechas y otras limitaciones estipuladas en el Contrato, causando demoras o costos adicionales al Contratista.
- (i) El anticipo se paga atrasado.
- (j) Los efectos sobre el Contratista de cualquiera de los riesgos del Contratante.

- (k) El Gerente de Obras demora sin justificación alguna la emisión del Certificado de Terminación.
- 44.2 Si un evento compensable ocasiona costos adicionales o impide que los trabajos se terminen con anterioridad a la Fecha Prevista de Terminación, se deberá aumentar el Precio del Contrato y/o se deberá prorrogar la Fecha Prevista de Terminación. El Gerente de Obras decidirá si el Precio del Contrato deberá incrementarse y el monto del incremento, y si la Fecha Prevista de Terminación deberá prorrogarse y en qué medida.
- 44.3 Tan pronto como el Contratista proporcione información que demuestre los efectos de cada evento compensable en su proyección de costos, el Supervisor la evaluará y ajustará el Precio del Contrato como corresponda. Si el Supervisor no considerase la estimación del Contratista razonable, el Supervisor preparará su propia estimación y ajustará el Precio del Contrato conforme a ésta. El Supervisor supondrá que el Contratista reaccionará en forma competente y oportunamente frente al evento.
- 44.4 El Contratista no tendrá derecho al pago de ninguna compensación en la medida en que los intereses del Contratante se vieran perjudicados si el Contratista no hubiera dado aviso oportuno o no hubiera cooperado con el Supervisor.
- 45. Impuestos** 45.1 El Supervisor deberá ajustar el Precio del Contrato si los impuestos, derechos y otros gravámenes cambian en el período comprendido entre la fecha que sea veintiocho (28) días anterior a la de presentación de las Cotizaciones para el Contrato y la fecha del Acta de Recepción Definitiva. El ajuste se hará por el monto de los cambios en los impuestos pagaderos por el Contratista, siempre que dichos cambios no estuvieran ya reflejados en el Precio del Contrato, o sean resultado de la aplicación de la cláusula 47 de las **CGC**.
- 46. Monedas** 46.1 La moneda o monedas en que se le pagará al Contratista en virtud de este Contrato se especifican en las **CEC**.
- 47. Ajustes de Precios** 47.1 Los precios se ajustarán para tener en cuenta las fluctuaciones del costo de los insumos, en la forma estipulada en las **CEC**.
- 48. Multas** 48.1 El Contratista deberá indemnizar al Contratante por daños y perjuicios conforme al precio por día establecido en las **CEC**, por cada día de retraso de la Fecha de Terminación con respecto a la Fecha Prevista de Terminación. El monto total de daños y perjuicios no deberá exceder del monto estipulado en las **CEC**. El Contratante podrá deducir dicha indemnización de los pagos que se adeudaren al

Contratista. El pago por daños y perjuicios no afectará las obligaciones del Contratista

48.2 Si después de hecha la liquidación por daños y perjuicios se prorrogara la Fecha Prevista de Terminación, el Supervisor deberá corregir en la siguiente estimación de obra los pagos en exceso que hubiere efectuado el Contratista por concepto de liquidación de daños y perjuicios. Se deberán pagar intereses al Contratista sobre el monto pagado en exceso, calculados para el período entre la fecha de pago hasta la fecha de reembolso, a las tasas especificadas en la Sub cláusula 43.1 de las **CGC**.

48.3 Adicionalmente el Contratista deberá pagar al Contratante en concepto de multa:

(a) Por no contar con la Bitácora del Colegio de Ingenieros Civiles de Honduras (CICH): al precio por día establecido en las **CEC**. La adquisición de la Bitácora corre por cuenta del Contratista.

(b) Por no contar con un rótulo que cumpla las especificaciones técnicas solicitadas: al precio por día establecido en las **CEC**. La adquisición e instalación del rótulo corre por cuenta del Contratista.

#### **49. Bonificaciones**

49.1 En los casos en que ello se estipule en las **CEC**, se pagará al Contratista una bonificación que se calculará a la tasa diaria establecida en las **CEC**, por cada día (menos los días que se le pague por acelerar las Obras, si fuere el caso) que la Fecha de Terminación de la totalidad de las Obras sea anterior a la Fecha Prevista de Terminación. El Supervisor deberá certificar que se han terminado las Obras de conformidad con la Sub cláusula 54.1 de las **CGC** aun cuando el plazo para terminarlas no estuviera vencido.

#### **50. Pago de anticipo**

50.1 El Contratante pagará al Contratista un anticipo por el monto estipulado en las **CEC** en la fecha también estipulada en las **CEC**, contra la presentación por el Contratista de una Garantía Bancaria Incondicional o una Fianza, emitida en la forma y por un banco o aseguradora aceptables para el Contratante en los mismos montos y monedas del anticipo. La garantía o fianza deberá permanecer vigente hasta que el anticipo pagado haya sido reembolsado, pero el monto de la misma será reducido progresivamente en los montos reembolsados por el Contratista. El anticipo no devengará intereses.

50.2 El Contratista deberá usar el anticipo únicamente para pagar equipos, planta, materiales, servicios y gastos de movilización que se requieran específicamente para la ejecución del Contrato. El Contratista deberá demostrar que ha utilizado el anticipo para tales fines mediante la presentación de copias de las facturas u otros documentos al Supervisor.

## **51. Garantías y retenciones**

51.1 El Contratista deberá proporcionar al Contratante la Garantía de Cumplimiento a más tardar en la fecha definida en la Notificación de la Resolución de Adjudicación y por el monto estipulado en las CEC, emitida por un banco o compañía afianzadora aceptables para el Contratante y expresada en los tipos y proporciones de monedas en que deba pagarse el Precio del Contrato. La validez de la Garantía de Cumplimiento excederá en tres (3) meses la Fecha Prevista de Terminación.

51.2 Una vez efectuada la recepción final de las obras y realizada la liquidación del contrato, el Contratista sustituirá la garantía de cumplimiento del contrato por una garantía de calidad de la obra, con vigencia por el tiempo estipulado en las CEC y cuyo monto será equivalente al cinco por ciento (5%) del valor de la obra ejecutada.

51.3 Se le deducirá a EL CONTRATISTA el impuesto conforme a la ley del impuesto sobre la renta y su reglamento, en caso contrario, EL CONTRATISTA deberá acreditar ante EL CONTRATANTE, el correspondiente pago a cuenta por concepto de Impuesto Sobre la Renta de acuerdo a lo estipulado en la Ley, mediante Constancia emitida por el Servicio de Administración de Rentas (SAR), debidamente actualizada

51.4 El anticipo será reembolsado mediante la deducción de montos proporcionales de los pagos que se adeuden al Contratista, de conformidad con la valoración del porcentaje de las Obras que haya sido terminado. No se tomarán en cuenta el anticipo ni sus reembolsos para determinar la valoración de los trabajos realizados, variaciones, ajuste de precios, eventos compensables, bonificaciones, o liquidación por daños y perjuicios.

## **52. Trabajos por día**

52.1 Cuando corresponda, los precios para trabajos por día indicadas en la Cotización se aplicarán para pequeñas cantidades adicionales de trabajo sólo cuando el Supervisor hubiera impartido instrucciones previamente y por escrito para la ejecución de trabajos adicionales que se han de pagar de esa manera.

- 52.2 El Contratista deberá dejar constancia en formularios aprobados por el Supervisor de todo trabajo que deba pagarse como trabajos por día. El Supervisor deberá verificar y firmar dentro de los dos días siguientes después de haberse realizado el trabajo todos los formularios que se llenen para este propósito.
- 52.3 Los pagos al Contratista por concepto de trabajos por día estarán supeditados a la presentación de los formularios mencionados en la Subcláusula 52.2 de las **CGC**.

**53. Costo de reparaciones**

- 53.1 El Contratista será responsable de reparar y pagar por cuenta propia las pérdidas o daños que sufran las Obras o los Materiales que hayan de incorporarse a ellas entre la Fecha de Inicio de las Obras y el vencimiento del Período de Responsabilidad por Defectos, cuando dichas pérdidas y daños sean ocasionados por sus propios actos u omisiones.

**E. FINALIZACIÓN DEL CONTRATO**

**54. Terminación de las Obras**

- 54.1 Terminada sustancialmente las Obras, se efectuará en forma inmediata una inspección preliminar, que acredite que las Obras se encuentran en estado de ser recibidas, todo lo cual se consignará en Acta de Recepción Provisional suscrita por un representante del Gerente de Obras, el Supervisor designado y el representante designado por el Contratista.
- 54.2 Entiéndase por terminación sustancial la conclusión de la obra de acuerdo con los planos, especificaciones y demás documentos contractuales, de manera que, luego de las comprobaciones que procedan, pueda ser recibida definitivamente y puesta en servicio, atendiendo a su finalidad.

**55. Recepción de las Obras**

- 55.1 Acreditado mediante la inspección preliminar, que las obras se encuentran en estado de ser recibidas, y dentro de los siete (7) días siguientes a la fecha en que el Contratista efectúe su requerimiento, el Contratante procederá a su recepción provisional, previo informe del Supervisor.
- 55.2 Si de la inspección preliminar resultare necesario efectuar correcciones por defectos o detalles pendientes, se darán instrucciones precisas al Contratista para que a su costo proceda dentro del plazo que se señale a la reparación o terminación de acuerdo con los planos, especificaciones y demás documentos contractuales.
- 55.3 Cuando las obras se encuentren en estado de ser recibidas en forma definitiva, se procederá a efectuar las comprobaciones y revisiones



finales. Si así procediere, previo dictamen del Supervisor, se efectuará la recepción definitiva de la obra mediante acta suscrita de manera similar a como dispone el artículo anterior.

55.4 Cuando conforme a las **CEC** proceda la recepción parcial por tramos o partes de la obra un proyecto, la recepción provisional y definitiva de cada uno de ellos se ajustará a lo dispuesto en los artículos anteriores. Cuando así ocurra, el plazo de la garantía de calidad correspondiente a cada entrega a que estuviere obligado el Contratista se contará a partir de la recepción definitiva de cada tramo.

55.5 Hasta que se produzca la recepción definitiva de las obras, su custodia y vigilancia será de cuenta del Contratista, teniendo en cuenta la naturaleza de las mismas y de acuerdo con lo que para tal efecto disponga el contrato.

## 56. Liquidación final

56.1 El Contratista deberá proporcionar al Supervisor un estado de cuenta detallado del monto total que el Contratista considere que se le adeuda en virtud del Contrato antes del vencimiento del Período de Responsabilidad por Defectos. El Gerente de Obras emitirá un Certificado de Responsabilidad por Defectos y certificará cualquier pago final que se adeude al Contratista dentro de los cincuenta y seis (56) días siguientes a haber recibido del Contratista el estado de cuenta detallado y éste estuviera correcto y completo a juicio del Gerente de Obras. De no encontrarse el estado de cuenta correcto y completo, el Gerente de Obras deberá emitir dentro de veintiocho (28) días una lista que establezca la naturaleza de las correcciones o adiciones que sean necesarias. Si después de que el Contratista volviese a presentar el estado de cuenta final aún no fuera satisfactorio a juicio del Gerente de Obras, éste decidirá el monto que deberá pagarse al Contratista, y emitirá el certificado de pago.

56.2 El órgano responsable de la contratación deberá aprobar la liquidación y ordenar el pago, en su caso, del saldo resultante, debiendo las partes otorgarse los finiquitos respectivos.

## 57. Manuales de Operación y de Mantenimiento

57.1 Si se solicitan planos finales actualizados y/o manuales de operación y mantenimiento actualizados, el Contratista los entregará en las fechas estipuladas en las **CEC**.

57.2 Si el Contratista no proporciona los planos finales actualizados y/o los manuales de operación y mantenimiento a más tardar en las fechas estipuladas en las **CEC**, o no son aprobados por el Supervisor, éste retendrá la suma estipulada en las **CEC** de los pagos que se le adeuden al Contratista.

**58. Terminación del Contrato**

- 58.1 El Contratante o el Contratista podrán terminar el Contrato si la otra parte incurriese en incumplimiento fundamental del Contrato.
- 58.2 Los incumplimientos fundamentales del Contrato incluirán, pero no estarán limitados a los siguientes:
- (a) Si el Contratista suspende los trabajos por veintiocho (28) días cuando el Programa vigente no prevé tal suspensión y tampoco ha sido autorizada por el Gerente de Obras;
  - (b) La suspensión temporal de las obras por un plazo superior a dos (2) meses sin que medien fuerza mayor o caso fortuito, acordada por la Administración;
  - (c) La disolución de la sociedad mercantil Contratista, salvo en los casos de fusión de sociedades y siempre que solicite de manera expresa al Contratante su autorización para la continuación de la ejecución del contrato, dentro de los diez (10) días hábiles siguientes a la fecha en que tal fusión ocurra. El Contratante podrá aceptar o denegar dicha solicitud, sin que, en este último caso, haya derecho a indemnización alguna;
  - (d) La declaración de quiebra o de suspensión de pagos del Contratista, o su comprobada incapacidad financiera y si se le embarga el equipo, maquinaria, fondos, implementos o materiales que se utilicen en la elaboración de los trabajos contratados o cualquier suma que deba pagarse por este contrato, si el monto del embargo le impidiere cumplir con las obligaciones contractuales.
  - (e) El incumplimiento de las obligaciones de pago más allá del plazo de cuatro (4) meses si no se establece en las CEC un plazo menor
  - (f) Si el Supervisor le notifica al Contratista que, el no corregir un defecto determinado constituye un caso de incumplimiento fundamental del Contrato, y el Contratista no procede a corregirlo dentro de un plazo razonable establecido por el Supervisor en la notificación;
  - (g) La falta de constitución de la garantía de cumplimiento del contrato o de las demás garantías a cargo del Contratista dentro de los plazos correspondientes;
  - (h) Si el Contratista no mantiene una garantía que sea exigida en el Contrato;
  - (i) La evidente negligencia por parte del Contratista en la ejecución de los trabajos requeridos debido a la insuficiente mano de obra, falta de equipo o materiales necesarios para cumplir con el programa de trabajo aprobado para asegurar la

conclusión del contrato en el tiempo estipulado y si el Contratista ha demorado la terminación de las Obras por el número de días para el cual se puede pagar el monto máximo por concepto de daños y perjuicios, según lo estipulado en las **CEC**.

- (j) Si el Contratista, a juicio del Contratante, ha incurrido en fraude o corrupción al competir por el Contrato o en su ejecución, conforme a lo establecido la Cláusula 59 de estas **CGC**.
- (k) Si el Contratista rehusare proseguir o dejare de cumplir con cualquiera de las obligaciones contraídas en este contrato en forma parcial o total con la diligencia necesaria para cumplir con el programa de trabajo aprobado y asegurar su terminación dentro del plazo establecido o cualquier ampliación que se le conceda.
- (l) La falta de corrección de defectos de diseño cuando éstos sean técnicamente inejecutables;

58.3 El Contratante o el Contratista podrán terminar el Contrato también en los siguientes casos:

- (a) La suspensión definitiva de las obras o la suspensión temporal de las mismas por un plazo superior a seis (6) meses, en caso de fuerza mayor o caso fortuito;
- (b) La muerte del Contratista individual, salvo que los herederos ofrezcan concluir con el mismo con sujeción a todas sus estipulaciones; la aceptación de esta circunstancia será potestativa del Contratante sin que los herederos tengan derecho a indemnización alguna en caso contrario.
- c) Cualquier otra disposición establecida en la Ley de Contratación del Estado y demás leyes aplicables al caso.

58.4 No obstante lo anterior, el Contratante podrá terminar el Contrato en cualquier momento por motivos de interés público o las circunstancias imprevistas calificadas como caso fortuito o fuerza mayor, sobrevinientes a la celebración del contrato, que imposibiliten o agraven desproporcionadamente su ejecución.

58.5 Cuando se presentaren divergencias entre las partes contratantes se intentará solucionar mediante el diálogo y la rescisión del contrato se efectuará sin más trámite judicial o administrativo, que la emisión de un acuerdo municipal por parte de la Corporación Municipal del Distrito Central.

58.6 Si el Contrato fuere terminado, el Contratista deberá suspender los trabajos inmediatamente, disponer las medidas de seguridad necesarias en el Sitio de las Obras y retirarse del lugar tan pronto como sea razonablemente posible.

## **59. Fraude y Corrupción**

59.1 El Estado Hondureño exige a todos los organismos ejecutores y organismos contratantes, al igual que a todas las firmas, entidades o personas Contratistas por participar o participando en procedimientos de contratación, incluyendo, entre otros, solicitantes, Contratistas, Contratistas, consultores y concesionarios (incluyendo sus respectivos funcionarios, empleados y representantes), observar los más altos niveles éticos durante el proceso de selección y las negociaciones o la ejecución de un contrato. Los actos de fraude y corrupción están prohibidos.

59.2 El Contratante, así como cualquier instancia de control del Estado Hondureño tendrán el derecho revisar a los Contratistas, proveedores, Contratistas, sub Contratistas, consultores y concesionarios sus cuentas y registros y cualesquiera otros documentos relacionados con la presentación de cotizaciones y con el cumplimiento del contrato y someterlos a una auditoría por auditores designados por el Contratante, o la respectiva instancia de control del Estado Hondureño. Para estos efectos, el Contratista y sus sub Contratistas deberán: (i) conserven todos los documentos y registros relacionados con este Contrato por un período de tres (3) años luego de terminado el trabajo contemplado en el Contrato; y (ii) entreguen todo documento necesario para la investigación de denuncias de fraude o corrupción, y pongan a la disposición del Contratante o la respectiva instancia de control del Estado Hondureño, los empleados o agentes del Contratista y sus sub Contratistas que tengan conocimiento del Contrato para responder las consultas provenientes de personal del Contratante o la respectiva instancia de control del Estado Hondureño o de cualquier investigador, agente, auditor o consultor apropiadamente designado para la revisión o auditoría de los documentos. Si el Contratista o cualquiera de sus sub Contratistas incumple el requerimiento del Contratante o la respectiva instancia de control del Estado Hondureño, o de cualquier otra forma obstaculiza la revisión del asunto por éstos, el Contratante o la respectiva instancia de control del Estado Hondureño bajo su sola discreción, podrá tomar medidas apropiadas contra el Contratista o sub Contratista para asegurar el cumplimiento de esta obligación.

59.3 Los actos de fraude y corrupción son sancionados por la Ley de Contratación del Estado, sin perjuicio de la responsabilidad en que se pudiera incurrir conforme al Código Penal.

**60. Pagos posteriores a la terminación del Contrato**

60.1 Si el Contrato se termina por incumplimiento fundamental del Contratista, el Supervisor deberá emitir un certificado en el que conste el valor de los trabajos realizados y de los Materiales ordenados por el Contratista, menos los anticipos recibidos por él hasta la fecha de emisión de dicho certificado y menos el valor de las Multas por retraso en la entrega de la Obra aplicables. Ello sin menoscabo de las acciones que procedan para la indemnización por daños y perjuicios producidos al Contratante. Si el monto total que se adeuda al Contratante excediera el monto de cualquier pago que debiera efectuarse al Contratista, la diferencia constituirá una deuda a favor del Contratante.

60.2 Si el Contrato se rescinde por conveniencia del Contratante o por incumplimiento fundamental del Contrato por el Contratante, el Gerente de Obras deberá emitir un certificado por el valor de los trabajos realizados, los materiales ordenados, el costo razonable del retiro de los equipos y la repatriación del personal del Contratista ocupado exclusivamente en las Obras, y los costos en que el Contratista hubiera incurrido para el resguardo y seguridad de las Obras, menos los anticipos que hubiera recibido hasta la fecha de emisión de dicho certificado.

**61. Derechos de propiedad**

61.1 Si el Contrato se termina por incumplimiento del Contratista, todos los Materiales que se encuentren en el Sitio de las Obras, la Planta, los Equipos, las Obras provisionales y las Obras incluidas en estimaciones aprobadas o las indicadas a tales efectos en la Liquidación, se considerarán de propiedad del Contratante.

**62. Liberación de cumplimiento**

62.1 Si se hace imposible el cumplimiento del Contrato por motivo de una guerra, o por cualquier otro evento que esté totalmente fuera de control del Contratante o del Contratista, el Gerente de Obras deberá certificar la imposibilidad de cumplimiento del Contrato. En tal caso, el Contratista deberá disponer las medidas de seguridad necesarias en el Sitio de las Obras y suspender los trabajos a la brevedad posible después de recibir este certificado. En caso de imposibilidad de cumplimiento, deberá pagarse al Contratista todos los trabajos realizados antes de la recepción del certificado, así como de cualesquier trabajos realizados posteriormente sobre los cuales se hubieran adquirido compromisos.

- 63. Medio ambiente y seguridad**
- 63.1 El Contratista deberá tomar por su cuenta absolutamente todas las prevenciones del caso, con el propósito de preservar el medio ambiente y la salubridad de las zonas de influencias durante la ejecución de los trabajos, así como todas las medidas de seguridad que salvaguarden al personal que trabaja en la zona de las obras y todas aquellas personas que circulen por las mismas. Si los daños causados por negligencia de El Contratista no son reparados por éste cuando se lo requiera El Contratante, sus costos serán deducidos de la estimación o pago pendiente. - Además El Contratista obtendrá a su costo chalecos de seguridad para el uso de personal de campo que laborará en el proyecto; vallas de seguridad y rótulos, que portará el equipo a utilizar en el proyecto; todos los implementos anteriores deberán reunir las especificaciones exigidas por El Contratante.
- 64. Inscripción**
- 64.1 El Contratista tendrá la obligación de inscribir en la Cámara Hondureña de la Industria de la Construcción (CHICO) el presente Contrato, de igual forma deberá acreditar ante la Dirección de Control y Seguimiento de la AMDC dicha inscripción para dar cumplimiento a lo establecido en el Artículo 35 de la Ley de Contratación del Estado
- 65. Rescisión de contrato**
- 65.1 Son causas de rescisión de contrato:
- a. La falta de cumplimiento por parte de El Contratista de cualquiera de los alcances de los servicios sin explicación que satisfaga los intereses de **LA ALCALDIA MUNICIPAL**;
  - b. El incumplimiento por parte del Contratista en la entrega de la obra objeto de este contrato;
  - c. Por voluntad expresa de las partes
  - d. Por falta de cumplimiento de cualquiera de las cláusulas de este contrato
  - e. Por aplicación de lo establecido en el **Artículo 78 del Decreto Legislativo No. 107-2021 (Presupuesto de Ingresos y Egresos de la República)** el que literalmente dice: “En todo Contrato financiado con fondos externos, la suspensión o cancelación del préstamo o donación, podrá dar lugar a la rescisión o resolución del Contrato, sin más obligación por parte del Sector Público, que al pago correspondiente a las obras o servicios ya ejecutados a la fecha de vigencia de la rescisión o resolución del Contrato.  
Igual sucederá en caso de recorte presupuestario de fondos nacionales que se efectúen por razón de la situación económica y financiera del país, la estimación de la percepción de ingresos menor

a los gastos proyectados y en caso de necesidades imprevistas de emergencia

<b>CONDICIONES ESPECIALES DEL CONTRATO</b>	
<b>A. DISPOSICIONES GENERALES</b>	
<b>CGC 1.1 (a)</b>	En el presente Contrato no se prevé Conciliador.
<b>CGC 1.1 (p)</b>	<p>Representante autorizado del Contratante:  <b>LICENCIADO JORGE ALEJANDRO ALDANA BARDALES</b>  Alcalde Municipal del Distrito Central</p> <p>La dirección del Contratante:  Alcaldía Municipal del Distrito Central (AMDC)  Gerencia de Licitaciones y Adquisiciones (GLA),  Edificio Ejecutivo, 1°. piso, frente al Hospital y Clínicas Viera  avenida Colón, barrio El Centro  Tegucigalpa, M. D. C., Honduras C. A.  e-mail: licitaciones.privadas@amdc.hn  Tel. (504) 2222-0870</p>
<b>CGC 1.1 (s)</b>	<p>La fecha prevista de terminación de la totalidad de las Obras es <b>sesenta (60)</b> días contado a partir de la orden de inicio</p> <p>Si se retrasa en el tiempo estipulado del contrato se le aplicará una multa del <b>ceros punto treinta y seis por ciento (0.36%)</b> del monto del contrato por día según lo estipulado en la Ley de Contratación del Estado y la Disposiciones Generales de Presupuesto para el 2022.</p>
<b>CGC 1.1 (v)</b>	<p>El <b>Gerente de Obras</b> es la Dirección nombrada por el contratante, cuyo nombre se indica en las <b>CEC</b>, responsable de la administración del contrato.</p> <p>El Gerente de Obras es la Dirección de Control y Seguimiento.</p>
<b>hbbkCGC 1.1 (x)</b>	El proyecto está ubicado desde la rotonda del bulevar Juan Pablo II, pasando por la avenida Cervantes hasta casa Alianza Tegucigalpa M.D.C.
<b>CGC 1.1 (aa)</b>	La Fecha de Inicio será la indicada por la Dirección de Control y Seguimiento
<b>CGC 1.1 (ee)</b>	<p>El proyecto consiste en el bacheo de varias calles con un área total aproximada de 1660 metros cuadrados del pavimento asfáltico existente por medio del suministro y colocación de mezcla asfáltica, ya que la estructura actual está constituida por este material y requiere que se le realice su mejoramiento.</p> <p>Se aclara que las actividades están enfocadas estrictamente a la zona directamente del bache.</p> <p>El contratista deberá tener el cuidado de marcar y aserrar la zona específica del bache revisada e indicada con el supervisor de la obra.</p>



<b>CGC 1.1</b>	<p>Se adiciona:</p> <p>(ff) La <b>Supervisión</b> es la persona o profesional certificado a quien designa el Gerente de Obras, con notificación al contratista, para actuar como supervisor responsable en las labores de campo, para que se sigan las normas técnicas durante la construcción, dirigir y vigilar la obra asegurándose que cumple con las leyes, reglamentos y normas técnicas aplicables en la materia, ejerciendo seguimiento y control en todo momento; pero, las Ordenes de Cambio, las Modificaciones a los contratos se realizarán previa aprobación del Gerente de Obras.</p>
<b>CGC 2.1</b>	Se agrega: El Supervisor proporcionará aclaraciones a las consultas sobre estas <b>CGC</b> con la debida aprobación del Gerente de Obras.
<b>CGC 2.2</b>	Las secciones de las Obras con fechas de terminación distintas a las de la totalidad de las Obras son: N/A
<b>CGC 2.3 (i)</b>	<ul style="list-style-type: none"> <li>a) Orden de Inicio</li> <li>b) Garantías</li> <li>c) Modificaciones al documento base si las hubiere.</li> </ul>
<b>CGC 8.1</b>	Lista de otros Contratistas.
<b>CGC 9.1</b>	Personal Clave: Un Residente
<b>CGC 13.1</b>	<p>El Contratista deberá contratar seguros emitidos en el nombre conjunto del Contratista y del Contratante, para cubrir el período comprendido entre la Fecha de Inicio y el vencimiento del Período de Responsabilidad por Defectos, los siguientes eventos constituyen riesgos del Contratista:</p> <ul style="list-style-type: none"> <li>(a) pérdida o daños a las obras, planta y materiales;</li> <li>(b) pérdida o daños a los equipos;</li> <li>(c) pérdida o daños a la propiedad (sin incluir las obras, planta, materiales y equipos) relacionada con el contrato, y</li> <li>(d) lesiones personales o muerte.</li> </ul>
<b>CGC 13.2</b>	<p>Cuando el Gerente de Obras así lo solicite, el Contratista deberá presentar, para su aprobación, las pólizas y los certificados de seguro antes de la Fecha de Inicio. Dichos seguros deberán contemplar indemnizaciones pagaderas en los tipos y proporciones de monedas requeridos para rectificar la pérdida o los daños o perjuicios ocasionados.</p> <p>Sin menoscabo de lo anterior, el Gerente de Obras en cualquier momento durante el período de ejecución de las obras podrá pedir los seguros mencionados en el párrafo anterior.</p>
<b>CGC 14.1</b>	Los Informes de Investigación del Sitio de las Obras son: <b>No es Obligatorio.</b>

<b>CGC 15.1</b>	Se agrega: El Supervisor responderá a las consultas sobre las <b>CEC</b> con la debida aprobación del Gerente de Obras.
<b>CGC 21.1</b>	La(s) fecha(s) de Toma de Posesión del Sitio de las Obras será(n) la indicada por la Dirección de Control y Seguimiento
<b>CGC 26.1</b>	Contra la resolución del Contratante procederá la vía judicial ante los tribunales de lo Contencioso Administrativo.

**B. CONTROL DE PLAZOS**

<b>CGC 27.1</b>	El Contratista presentará un Programa para la aprobación del Supervisor dentro de quince (15) días a partir de la fecha de la Notificación de la Resolución de Adjudicación.
<b>CGC 27.3</b>	Los plazos entre cada actualización del Programa serán de <a href="#">Las indicadas por la Dirección de Control y Seguimiento</a> .  El monto que será retenido por la presentación retrasada del Programa actualizado será de QUINIENTOS LEMPIRAS CON 00/100 (L. 500.00)

**C. CONTROL DE LA CALIDAD**

<b>CGC 35.1</b>	El Período de Responsabilidad por Defectos es: <a href="#">doce (12)</a> meses contados a partir de la Fecha de Terminación.
-----------------	------------------------------------------------------------------------------------------------------------------------------

**D. CONTROL DE COSTOS**

<b>CGC 46.1</b>	La moneda del País del Contratante es: Lempiras.
<b>CGC 47.1</b>	No aplica
<b>CGC 48.1</b>	El monto de la indemnización por daños y perjuicios para la totalidad de las Obras es del <a href="#">cero punto treinta y seis por ciento (0.36%)</a> del Precio final del Contrato por día de atraso.  El monto máximo de la indemnización por daños y perjuicios para la totalidad de las Obras es del <a href="#">cinco por ciento (5%)</a> , no será superior en su conjunto al monto de la garantía de cumplimiento del contrato.
<b>48.3 (a)</b>	Por no contar con la Bitácora del Colegio de Ingenieros Civiles de Honduras (CICH): Quinientos Lempiras Exactos (L.500.00) diarios contados a partir de la Orden de Inicio. La adquisición de la Bitácora corre por cuenta del Contratista.
<b>48.3 (b)</b>	Por no contar con un rótulo que cumpla las especificaciones técnicas solicitadas: Quinientos Lempiras Exactos (L.500.00) diarios contados a partir de la Orden de Inicio. La adquisición e instalación del rótulo corre por cuenta del Contratista.

<b>CGC 50.1</b>	El pago (Los pagos) por anticipo será(n) de: no aplica
<b>CGC 51.1</b>	El monto de la Garantía de Cumplimiento es quince por ciento (15 %) del monto total del Contrato.
<b>CGC 51.2</b>	El Contratista deberá presentar Garantía de Calidad por <b>doce (12)</b> meses de duración a partir de la fecha del Acta de Recepción Definitiva de la Obra.

**E. FINALIZACIÓN DEL CONTRATO**

<b>CGC 58.3</b>	Se agrega:  d) Por mutuo acuerdo.
<b>CGC 57.1</b>	Los planos actualizados finales deberán presentarse a la Dirección de Control y Seguimiento si esta fuere necesaria dentro del término de 5 días calendarios después de haber finalizado la obra solicitada/ NO APLICA
<b>CGC 57.2</b>	La suma que se retendrá por no cumplir con la presentación de los planos actualizados finales y/o los manuales de operación y mantenimiento en la fecha establecida en las <b>CGC 57.1</b> la Dirección de Control y Seguimiento retendrá un porcentaje de 20% de la última estimación.
<b>CGC 58.2 (i)</b>	El número máximo de días es: <b>30 días calendario</b> .
<b>CGC 58.4</b>	En caso de recorte presupuestario de los fondos que se efectúe por razón de la situación económica del país, la estimación de la percepción de ingresos menores a los gastos proyectados y en caso de necesidades imprevistas o de emergencia, se puede dar lugar a la rescisión o resolución del contrato sin más obligación por parte de la Alcaldía Municipal del Distrito Central (AMDC), que al pago de las obras ya ejecutadas a la fecha de vigencia de la rescisión o resolución del contrato.

## Apéndice "A"

### **REQUISITOS EMPRESA CONSTRUCTORA (ANTICIPO) NO APLICA**

- A. El contratista deberá contratar una póliza de seguro según lo enunciado en la cláusula N°13 de las Condiciones generales del contrato, el cual presentará antes de la aprobación de la orden de inicio.

**Los contratistas deben respetar el orden y los requisitos de todos documentos enumerados a continuación, su forma de presentación debe ser preferiblemente en un folder y fasteners (lado izquierdo) con su ORIGINAL junto con un juego de COPIA ADICIONAL:**

**1.-** Solicitud para trámite de anticipo, indicando nombre del proyecto, N° de contrato, código y monto. Dirigido al Director de Control y Seguimiento.

#### **2.- Documentación Requerida:**

- A. Recibo de cobro normal en hoja membretada del contratista, el recibo debe presentarse por el monto neto a recibir. (Firmado y sellado).

**\*PARA EL ANTICIPO NO SE NECESITA FACTURA**

#### **3.- Información contractual y fianzas bancarias:**

- A. Fotocopia del contrato
- B. Fotocopia de Fianza de Anticipo
- C. Fotocopia de Fianza de Cumplimiento

#### **4.- Información general:**

- A. Copia del Documento Nacional de Identificación (DNI) del representante legal.
- B. Copia de solvencia Municipal del representante legal.
- C. RTN Numérico del representante legal.
- D. RTN numérico de la empresa
- E. Constancia de Pagos a cuenta de la SAR. **(Vigente)**
- F. Permiso de operación de la empresa
- G. Constancia de Volumen de ventas o copia del recibo de pago del banco (deberá estar al día).
- H. Constancia de inscripción de proyecto en la cámara Hondureña de la Industria y de la construcción. (CHICO). ORIGINAL primer pago o anticipo y en las subsiguientes estimaciones se adjuntará copia.

#### **Nota: Según artículo 179 párrafo 3 del reglamento de la ley de contratación del estado**

El contratista estará obligado a presentar a la administración informes sobre la inversión del anticipo, los cuales serán objeto de comprobación por el supervisor designado. Su monto será reconstituido mediante

retenciones proporcionales que se practicarán al contratista a partir del primer pago parcial por obra ejecutada, de manera que el ultimo saldo se retendrá del pago final, quedando dichas retenciones sujetas a la liquidación final.

El informe deberá de presentar entre otros, copias de las facturas u otros documentos a la administración.

El anticipo **estará destinado exclusivamente** a los gastos de movilización y a su inversión en materiales y equipos, o servicios directamente relacionados con la ejecución de la obra.

**Este informe será requisito para el pago de la estimación N°1**

**REQUISITOS EMPRESA CONSTRUCTORA (ESTIMACIONES)**

**Requisitos exclusivamente para la estimación N°1:**

- A. El contratista deberá contratar una póliza de seguro según lo enunciado en la cláusula N°13 de las Condiciones generales del contrato, el cual presentará antes de la aprobación de la orden de inicio.
- B. Informe Preliminar del proyecto para la estimación N°1.
- C. Informe del uso del anticipo (Cuando aplique, ver numeral N°6 de los requisitos).

**Los contratistas deben respetar el orden y los requisitos de todos documentos enumerados a continuación, su forma de presentación debe ser preferiblemente en un folder y fasteners (lado izquierdo) con su ORIGINAL junto con un juego de COPIA ADICIONAL:**

**1.-** Solicitud para trámite de estimación, indicando nombre del proyecto, N° de contrato, código, periodo y monto. Dirigido al Director de Control y Seguimiento.

**2.- Documentación Requerida:**

- A. Recibo original de cobro (factura) de acuerdo al nuevo régimen de facturación SAR, de estimación indicando nombre, código del proyecto y número de contrato, debe presentarse por el **monto bruto a recibir**. (Firmado y sellado).
- B. Recibo de cobro normal en hoja membretada del contratista, (en caso de haber solicitado anticipo, desglosar las cantidades) el recibo debe presentarse por el **monto neto a recibir**. (Firmado y sellado).
- C. Cuadro de estimación.
- D. Estado financiero y físico del proyecto
- E. Memoria de cálculo.
- F. Resumen fotográfico firmado y sellado por el supervisor (En físico mínimo 8 fotografías a color)
- G. Fotografía del ROTULO DEL PROYECTO instalado en todas las estimaciones.
- H. Cronograma actualizado mensualmente (Utilizando el programa Microsoft Project)

- I. Cambios realizados en la estructura presupuestaria del proyecto. (Ordenes de cambio con su respectiva justificación de orden de cambio).
- J. En la última estimación deberá presentar:
  - Planos Finales del proyecto (Utilizando el programa AutoCAD)
  - Cuadro detalle de conciliación final de obra ejecutada.
  - Reporte de medición en campo y corrección de defectos (Antes, durante y después).
  - Acta de recepción **definitiva ORIGINAL**.

### **3.- Información contractual y fianzas bancarias:**

- A. Fotocopia del contrato.
- B. Fotocopia de orden de inicio. (se deberá notificar por escrito a la Dirección la fecha en que iniciarán las obras y si será por cuenta y riesgo).
- C. Fotocopia de Fianza de Anticipo (**Vigente**) o nota de Renuncia al Anticipo cuando aplique, dirigido al Director de control y seguimiento.
- D. Fotocopia de Fianza de Cumplimiento. (**Vigente**)
- E. Fotocopia de fianza de calidad de obra (Último pago).

### **4.- Información general:**

- A. Copia del Documento Nacional de Identificación (DNI) del representante legal.
- B. Copia de solvencia Municipal del representante legal.
- C. RTN Numérico del representante legal.
- D. RTN numérico de la empresa.
- E. Constancia de Pagos a cuenta de la SAR. (**Vigente**)
- F. Permiso de operación de la empresa.
- G. Constancia de Volumen de ventas o copia del recibo de pago del banco (deberá estar al día).
- H. Constancia de inscripción de proyecto en la cámara Hondureña de la Industria y de la construcción. (CHICO). ORIGINAL primer pago o anticipo y en las subsiguientes estimaciones se adjuntará copia.

### **5.- Información de Supervisión**

- A. Informe de respaldo de la supervisión, con fotos a color (mínimo 8 fotografías)
- B. Hojas de Bitácora (color Amarillas en orden correlativo)

### **6.- Informe del uso del anticipo (Cuando aplique):**

- A. Nota de remisión de informe del uso del anticipo indicando nombre del proyecto, N° de contrato, código y monto. Dirigido Del contratista al supervisor asignado.
- B. Nota de remisión de informe del uso del anticipo indicando nombre del proyecto, N° de contrato, código y monto. Dirigido del supervisor al Director de Control y Seguimiento.
- C. Cuadro de Detalle de Gastos, debidamente revisado y aprobado por el Supervisor.

- D. Copia de facturas (Nota: Todas las copias de facturas y/o boletas presentadas deben estar apegadas al Régimen de Facturación de SAR, Numero CAI, etc. En cada factura se deberá describir el nombre y código del proyecto).

## **REQUISITOS EJECUTOR INDIVIDUAL**

### **ESTIMACIONES**

#### **Requisitos exclusivamente para la estimación N°1:**

- A. El contratista deberá contratar una póliza de seguro según lo enunciado en la cláusula N°13 de las Condiciones generales del contrato, el cual presentará antes de la aprobación de la orden de inicio.
- B. Informe Preliminar del proyecto para la estimación N°1.
- C. Informe del uso del anticipo (Cuando aplique, ver numeral N°6 de los requisitos).

**Los contratistas deben respetar el orden y los requisitos de todos documentos enumerados a continuación, su forma de presentación debe ser preferiblemente en un folder y fasteners (lado izquierdo) con su ORIGINAL junto con un juego de COPIA ADICIONAL:**

**1.-** Solicitud para trámite de estimación, indicando nombre del proyecto, N° de contrato, código, periodo y monto. Dirigido al Director de Control y Seguimiento.

#### **2.- Documentación Requerida:**

- A. Recibo original de cobro (factura) de acuerdo al régimen de facturación SAR, de estimación indicando nombre, código del proyecto y número de contrato, debe presentarse por el **monto bruto a recibir**. (Firmado y sellado).
- B. Recibo de cobro normal en hoja membretada del contratista, (en caso de haber solicitado anticipo, desglosar las cantidades) el recibo debe presentarse por el **monto neto a recibir**. (Firmado y sellado).
- C. Cuadro de estimación.
- D. Estado financiero y físico del proyecto
- E. Memoria de cálculo.
- F. Resumen fotográfico firmado y sellado por el supervisor (En físico mínimo 8 fotografías a color)
- G. Fotografía del ROTULO DEL PROYECTO instalado en todas las estimaciones.
- H. Cronograma actualizado mensualmente (Utilizando el programa Microsoft Project)
- I. Cambios realizados en la estructura presupuestaria del proyecto. (Ordenes de cambio con su respectiva justificación de orden de cambio).
- J. En la última estimación deberá presentar:

- Planos Finales del proyecto (Utilizando el programa AutoCAD)
- Cuadro detalle de conciliación final de obra ejecutada.
- Reporte de medición en campo y corrección de defectos (Antes, durante y después).
- Acta de recepción **definitiva ORIGINAL**.

### **3.- Información contractual y fianzas bancarias:**

- A. Fotocopia del contrato.
- B. Fotocopia de orden de inicio. (se deberá notificar por escrito a la Dirección la fecha en que iniciarán las obras y si será por cuenta y riesgo).
- C. Fotocopia de Fianza de Anticipo (**Vigente**) o nota de Renuncia al Anticipo cuando aplique, dirigido al Director de control y seguimiento.
- D. Fotocopia de Fianza de Cumplimiento. (**Vigente**)
- E. Fotocopia de fianza de calidad de obra (Último pago).

### **4.- Información general:**

- A. Copia del Documento Nacional de Identificación (DNI) del contratista
- B. Copia de solvencia Municipal del contratista
- C. Escritura como comerciante individual.
- D. Constancia de Pagos a cuenta de la SAR. (**Vigente**)
- E. Permiso de operación del contratista
- F. Constancia de Volumen de ventas o copia del recibo de pago del banco (deberá estar al día).
- G. Constancia de inscripción de proyecto en la cámara Hondureña de la Industria y de la construcción. (CHICO). ORIGINAL primer pago o anticipo y en las subsiguientes estimaciones se adjuntará copia.

### **5.- Información de Supervisión**

- A. Informe de respaldo de la supervisión, con fotos a color (mínimo 8 fotografías)
- B. Hojas de Bitácora (color Amarillas en orden correlativo)



#### **F4. Formulario de Garantía de Fiel Cumplimiento**

##### **[GARANTIA/FIANZA] DE CUMPLIMIENTO DE CONTRATO**

***[Insertar nombre de aseguradora o banco]***

**[GARANTIA/FIANZA] DE CUMPLIMIENTO DE CONTRATO N°:** *[insertar número de póliza]*

**FECHA DE EMISION:** *[insertar fecha de emisión]*

**AFIANZADO/GARANTIZADO:** *[insertar nombre del oferente]*

**DIRECCION Y TELEFONO:** *[insertar dirección y teléfono del oferente]*

**[Garantía/Fianza]** a favor de *[indicar el nombre de la institución a favor de la cual se extiende la garantía]*, para garantizar que el *[Afianzado/Garantizado]*, salvo fuerza mayor o caso fortuito debidamente comprobados, CUMPLIRA cada uno de los términos, cláusulas, responsabilidades y obligaciones estipuladas en el contrato firmado al efecto entre el *[Afianzado/Garantizado]* y el Beneficiario, para la Ejecución del Proyecto: “*[indicar el nombre del proyecto]*”, ubicado en *[indicar la ubicación]*.

**SUMA [AFIANZADA/GARANTIZADA]:** *[insertar el monto de la suma garantizada en letras y en números]*.

**VIGENCIA De:** *[insertar fecha de inicio de la vigencia]* **Hasta:** *[insertar fecha de fin de la vigencia]*.

**BENEFICIARIO:** *[insertar nombre del órgano contratante]*

**CLAUSULA ESPECIAL OBLIGATORIA:** la presente garantía será ejecutada por el valor total de la misma, a simple requerimiento del beneficiario, acompañada de una resolución firme de incumplimiento, sin ningún otro requisito, pudiendo requerirse su ejecución en cualquier momento, dentro del plazo de vigencia de la *[Garantía/Fianza]*.

En fe de lo cual, se emite la presente *[Fianza/Garantía]*, en la ciudad de *[insertar ciudad]*, Municipio de *[insertar municipio]*, a los *[insertar día]* del mes de *[insertar mes]* del año *[insertar año]*.

**FIRMA AUTORIZADA**

## F5. Formulario de Garantía de Buen Manejo de Anticipo (NO APLICA)

### [GARANTIA/FIANZA] DE BUEN MANEJO DE ANTICIPO

*[Insertar nombre de aseguradora o banco]*

**[GARANTIA/FIANZA] DE BUEN MANEJO DE ANTICIPO N°:** *[insertar número de póliza]*

**FECHA DE EMISION:** *[insertar fecha de emisión]*

**AFIANZADO/GARANTIZADO:** *[insertar nombre del oferente]*

**DIRECCION Y TELEFONO:** *[insertar dirección y teléfono del oferente]*

**[Garantía/Fianza]** a favor de *[indicar el nombre de la institución a favor de la cual se extiende la garantía]*, para garantizar que el *[Afianzado/Garantizado]*, invertirá el monto del ANTICIPO recibido del Beneficiario, de conformidad con los términos del contrato firmado al efecto entre el Afianzado y el Beneficiario, para la Ejecución del Proyecto: "*[indicar el nombre del proyecto]*", ubicado en *[indicar la ubicación]*.

**SUMA [AFIANZADA/GARANTIZADA]:** *[insertar el monto de la suma garantizada en letras y en números]*.

**VIGENCIA De:** *[insertar fecha de inicio de la vigencia]* **Hasta:** *[insertar fecha de fin de la vigencia]*.

**BENEFICIARIO:** *[insertar nombre del órgano contratante]*

**CLAUSULA ESPECIAL OBLIGATORIA:** la presente garantía será ejecutada por el valor total de la misma, a simple requerimiento del beneficiario, acompañada de una resolución firme de incumplimiento, sin ningún otro requisito, pudiendo requerirse su ejecución en cualquier momento, dentro del plazo de vigencia de la *[Garantía/Fianza]*.

En fe de lo cual, se emite la presente *[Fianza/Garantía]*, en la ciudad de *[insertar ciudad]*, Municipio de *[insertar municipio]*, a los *[insertar día]* del mes de *[insertar mes]* del año *[insertar año]*.

**FIRMA AUTORIZADA**

## F6. Formulario de Garantía de Calidad de las Obras

### [GARANTIA/FIANZA] DE CALIDAD DE LAS OBRAS

*[Insertar nombre de aseguradora o banco]*

**[GARANTIA/FIANZA] DE CALIDAD DE LAS OBRAS N°:** *[insertar número de póliza]*

**FECHA DE EMISION:** *[insertar fecha de emisión]*

**AFIANZADO/GARANTIZADO:** *[insertar nombre del oferente]*

**DIRECCION Y TELEFONO:** *[insertar dirección y teléfono del oferente]*

**[Garantía/Fianza]** a favor de *[indicar el nombre de la institución a favor de la cual se extiende la garantía]*, para garantizar la calidad de obra del Proyecto: "*[indicar el nombre del proyecto]*", ubicado en *[indicar la ubicación]*, Construido/entregado por *[indicar el nombre del Afianzado/Garantizado]*.

**SUMA [AFIANZADA/GARANTIZADA]:** *[insertar el monto de la suma garantizada en letras y en números]*.

**VIGENCIA De:** *[insertar fecha de inicio de la vigencia]* **Hasta:** *[insertar fecha de fin de la vigencia]*.

**BENEFICIARIO:** *[insertar nombre del órgano contratante]*

**CLAUSULA ESPECIAL OBLIGATORIA:** la presente garantía será ejecutada por el valor total de la misma, a simple requerimiento del beneficiario, acompañada de una resolución firme de incumplimiento, sin ningún otro requisito, pudiendo requerirse su ejecución en cualquier momento, dentro del plazo de vigencia de la *[Garantía/Fianza]*.

En fe de lo cual, se emite la presente *[Fianza/Garantía]*, en la ciudad de *[insertar ciudad]*, Municipio de *[insertar municipio]*, a los *[insertar día]* del mes de *[insertar mes]* del año *[insertar año]*.

**FIRMA AUTORIZADA**

## F7. Declaración jurada sobre prohibiciones e inhabilidades

Yo [indicar nombre del oferente], mayor de edad, de estado civil [indicar estado civil del oferente], de nacionalidad [indicar nacionalidad del oferente], con domicilio en [indicar domicilio (ciudad o municipio y departamento del oferente)] y con Documento Nacional de Identificación (DNI)/pasaporte N°. [Indicar número de Documento Nacional de Identificación (DNI) o de pasaporte del oferente] actuando en mi condición de oferente individual, por la presente HAGO DECLARACIÓN JURADA:

Que ni mi persona ni mi representada se encuentran comprendidos en ninguna de las prohibiciones o inhabilidades a que se refieren los artículos 15 y 16 de la Ley de Contratación del Estado, que a continuación se transcriben:

“ARTÍCULO 15. Aptitud para contratar e inhabilidades. Podrán contratar con la Administración, las personas naturales o jurídicas, hondureñas o extranjeras, que, teniendo plena capacidad de ejercicio, acrediten su solvencia económica y financiera y su idoneidad técnica y profesional y no se hallen comprendidas en algunas de las circunstancias siguientes:

- 1) Haber sido condenados mediante sentencia firme por delitos contra la propiedad, delitos contra la fe pública, cohecho, enriquecimiento ilícito, negociaciones incompatibles con el ejercicio de funciones públicas, malversación de caudales públicos o contrabando y defraudación fiscal, mientras subsista la condena. Esta prohibición también es aplicable a las sociedades mercantiles u otras personas jurídicas cuyos administradores o representantes se encuentran en situaciones similares por actuaciones a nombre o en beneficio de las mismas;
- 2) DEROGADO;
- 3) Haber sido declarado en quiebra o en concurso de acreedores, mientras no fueren rehabilitados;
- 4) Ser funcionarios o empleados, con o sin remuneración, al servicio de los Poderes del Estado o de cualquier institución descentralizada, municipalidad u organismo que se financie con fondos públicos, sin perjuicio de lo previsto en el Artículo 258 de la Constitución de la República;
- 5) Haber dado lugar, por causa de la que hubiere sido declarado culpable, a la resolución firme de cualquier contrato celebrado con la Administración o a la suspensión temporal en el Registro de Proveedores y Oferentes en tanto dure la sanción. En el primer caso, la prohibición de contratar tendrá una duración de dos (2) años, excepto en aquellos casos en que haya sido objeto de resolución en sus contratos en dos ocasiones, en cuyo caso la prohibición de contratar será definitiva;
- 6) Ser cónyuge, persona vinculada por unión de hecho o parientes dentro del cuarto grado de consanguinidad o segundo de afinidad de cualquiera de los funcionarios o empleados bajo cuya responsabilidad esté la evaluación de las cotizaciones, la adjudicación o la firma del contrato;
- 7) Tratarse de sociedades mercantiles en cuyo capital social participen funcionarios o empleados públicos que tuvieren influencia por razón de sus cargos o participaren directa o indirectamente en cualquier etapa de los procedimientos de selección de oferentes. Esta prohibición se aplica también a las compañías que cuenten con socios que sean cónyuges, personas vinculadas por unión de hecho o parientes dentro del cuarto grado de consanguinidad o segundo de afinidad de los funcionarios o empleados a que se refiere el numeral anterior, o aquellas en las que desempeñen, puestos de dirección o de representación personas con esos mismos grados de relación o de parentesco; y,
- 8) Haber intervenido directamente o como asesores en cualquier etapa de los procedimientos de contratación o haber participado en la preparación de las especificaciones, planos, diseños o términos de referencia, excepto en actividades de supervisión de construcción.

ARTÍCULO 16. Funcionarios cubiertos por la inhabilidad. Para los fines del numeral 7) del Artículo anterior, se incluyen el Presidente de la República y los Designados a la Presidencia, los Secretarios y Subsecretarios de Estado, los Directores Generales o Funcionarios de igual rango de las Secretarías de Estado, los Diputados al Congreso Nacional, los Magistrados de la Corte Suprema de Justicia, los miembros del Tribunal Nacional de Elecciones, el Procurador y Subprocurador General de la República, el Contralor y Subcontralor General de la República, el Director y Subdirector General Probidad Administrativa, el Comisionado Nacional de Protección de los Derechos Humanos, el Fiscal General de la República y el Fiscal Adjunto, los mandos superiores de las Fuerzas Armadas, los Gerentes y Subgerentes o funcionarios de similares rangos de las instituciones descentralizadas del Estado, los Alcaldes y Regidores Municipales en el ámbito de la contratación de cada Municipalidad y los demás funcionarios o empleados públicos que por razón de sus cargos intervienen directa o indirectamente en los procedimientos de contratación.”

En fe de lo cual firmo la presente en la ciudad de [indicar ciudad], Departamento de [indicar departamento], a los [indicar fecha en letras] ([indicar fecha en números]) días de mes de [indicar mes] de [indicar año en letras] ([indicar año en números]).

Firma: \_\_\_\_\_

Esta declaración jurada debe presentarse en original con la firma autenticada ante notario (En caso de autenticarse por notario extranjero debe ser apostillado).

## F.8 DECLARACIÓN JURADA DE CUMPLIMIENTO

---

Yo [indicar nombre del oferente], mayor de edad, de estado civil [indicar estado civil del oferente], de nacionalidad [indicar nacionalidad del oferente], con domicilio en [indicar domicilio (ciudad o municipio y departamento del oferente)] y con Documento Nacional de Identificación (DNI)/pasaporte N°. [Indicar número de Documento Nacional de Identificación (DNI) o de pasaporte del oferente] actuando en mi condición de representante legal de [Indicar el nombre del oferente / en caso de consorcio indicar al consorcio y a los oferentes que lo integran]; por medio de la presente ratifico el cumplimiento en cuanto a la utilización del equipo mínimo requerido para la ejecución del proyecto con Código No [Código del proyecto], “[nombre del proyecto]”, de acuerdo al listado indicado en la Sección III, Formularios, y dar cumplimiento con todas las condiciones y estipulaciones que se deriven de la contratación objeto de esta licitación.

En fe de lo cual firmo la presente en la ciudad de [indicar ciudad], Departamento de [indicar departamento], a los [indicar fecha en letras] ([indicar fecha en números]) días de mes de [indicar mes] de [indicar año en letras] ([indicar año en números]).

Firma y sello: \_\_\_\_\_

**SECCIÓN IV - ALCANCES DE LAS OBRAS**  
Planos

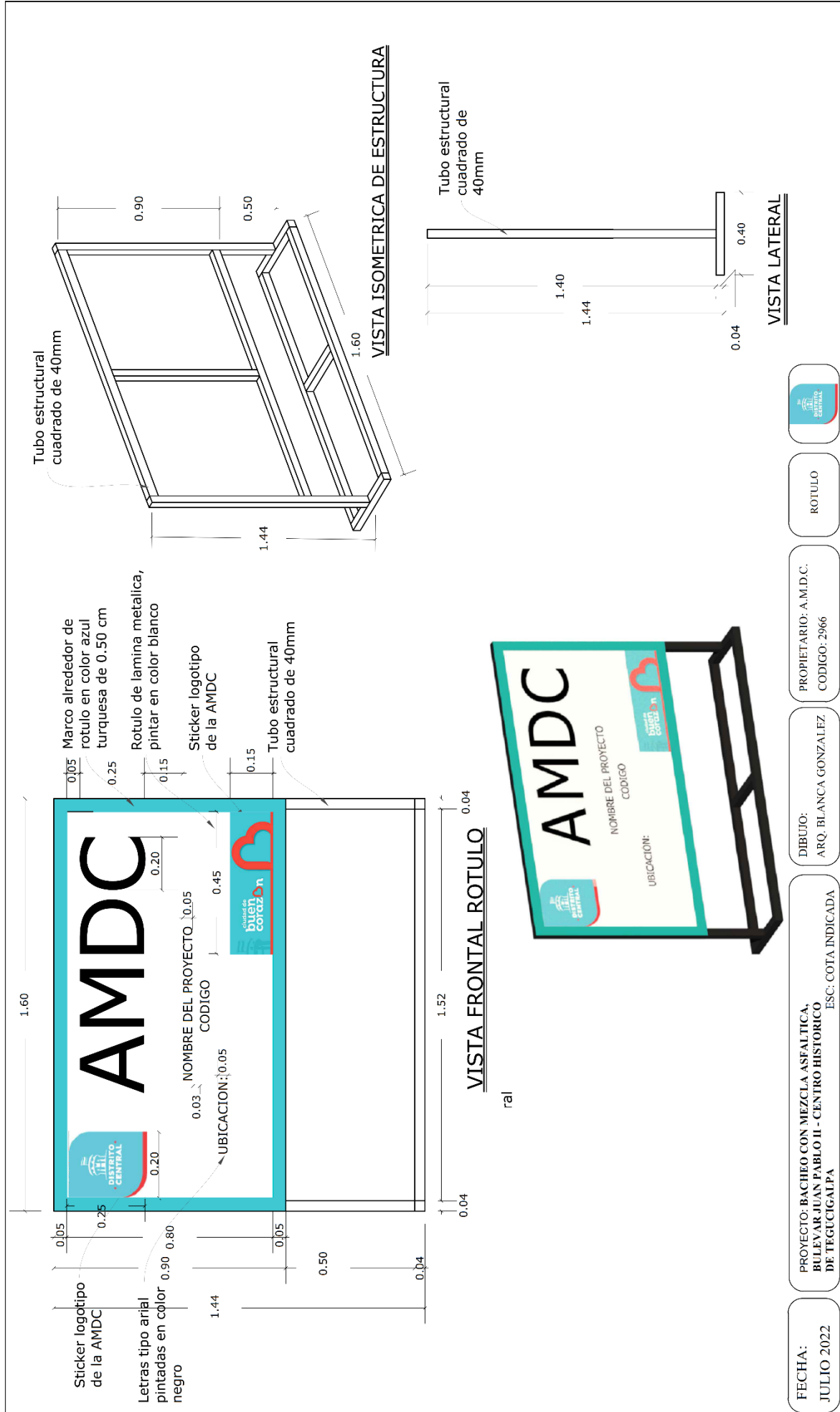

## CROQUIS DE UBICACIÓN

**CÓDIGO: 2966**

**Bacheo con mezcla asfáltica, bulevar Juan Pablo II – Centro Histórico de Tegucigalpa**

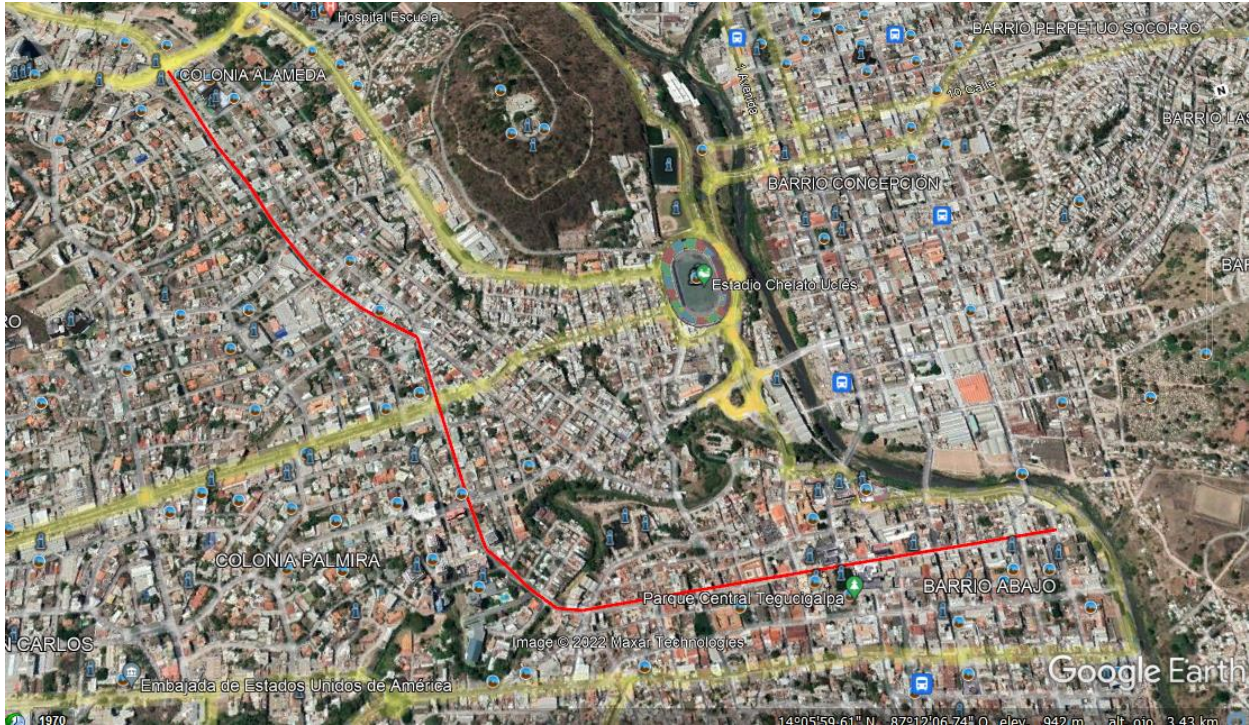

**El proyecto está ubicado desde la rotonda del bulevar Juan Pablo II, pasando por la avenida Cervantes hasta casa Alianza Tegucigalpa M.D.C**

### **COORDENADAS UTM:**

#### **Inicio:**

X: 479100.22 m E

Y: 1557750.02 m N

#### **Final:**

X: 477391.30 m E

Y: 1559432.30 m N



## FOTOGRAFÍAS

A continuación, se muestran fotografías generales de las condiciones en que se encuentran las distintas calles y avenidas en el Distrito Central



En la imagen se muestran los daños ocurridos a la estructura del pavimento asfáltico producto del desgaste ocurrido por el tráfico y la escorrentía superficial causada por las fuertes lluvias en el Municipio



En las imágenes se observan las fallas en el pavimento debido a la fatiga y desgaste en el mismo, lo que ha provocado la falla y por ende la necesidad de la rehabilitación con mezcla asfáltica.

## **SECCIÓN V - ESPECIFICACIONES TÉCNICAS**

### **DESCRIPCIÓN:**

Los trabajos que realizará el contratista consisten en su mayor parte en la excavación de baches y conformación para dar paso a la colocación de la mezcla asfáltica para cubrir los baches, además se realizará la ejecución en menor escala de obras complementarias, todo lo anterior autorizado por la supervisión del proyecto, la cual será determinada por la Alcaldía Municipal del Distrito Central.

El contratista deberá considerar en sus costos indirectos trabajos nocturnos eventuales que a consideración de la AMDC sea necesario ejecutar para no interrumpir el tráfico durante el día en los sitios donde se ejecutará el proyecto.

### **PREVISIONES GENERALES**

La supervisión tendrá a su cargo las decisiones que puedan surgir en el proyecto, como calidad y aceptabilidad de los materiales, forma de ejecución y desarrollo de la obra, interpretación de las especificaciones, y el cumplimiento satisfactorio del contrato por parte del contratista.

El contratista deberá también, coordinar sus actividades con instituciones como la Unidad Municipal de Agua Potable y Saneamiento (UMAPS), la Empresa Nacional de Energía Eléctrica (ENEE), la Empresa Hondureña de Telecomunicaciones (HONDUTEL), y deberá notificar con suficiente anticipación a la Dirección Regional de Tránsito sobre las actividades a realizar, para coordinar con ellos los trabajos y la circulación de los vehículos. El contratista será responsable de tomar todas las precauciones necesarias a fin de no romper o destruir cualquier instalación de servicio público, durante cualquier proceso o etapa de la construcción. Antes de proceder deberá contactarse con las instituciones anteriormente mencionadas. El contratante, en ningún caso reconocerá gastos al contratista por reparaciones o reposiciones, salvo cuando hayan sido previamente identificados y planificados y sea el asunto absolutamente insalvable y necesario para la ejecución de las obras y en todo caso aprobado por el supervisor.

En caso de que aplique, el contratista deberá entregar al supervisor constancia de haber hecho la devolución a la ENEE de los materiales eléctricos desmontados en el proyecto.

### **SEÑALES Y MANTENIMIENTO DE TRÁNSITO**

Cuando la ejecución de las obras interrumpa el tráfico vehicular ocasionando congestionamiento, la Gerencia de Movilidad Urbana será la encargada de regular los horarios de trabajo.

El contratista deberá proporcionar y mantener por su cuenta todas las señales necesarias y adecuadas de peligro, letreros y otras disposiciones para el control de la zona de trabajo también se obliga a colocar un rotulo informativo del proyecto, el lugar de colocación de este deberá ser aprobado por el supervisor de la obra.

### **PROTECCIÓN Y RESTAURACIÓN DE PROPIEDADES Y JARDINES**

El contratista tendrá la responsabilidad de preservar cualquier propiedad pública o privada, y de encontrarse testigos o elementos antiguos en el sitio, deberá contactar inmediatamente a la Gerencia de Centro Histórico AMDC para requerir el proceso establecido. Deberá proteger contra alteraciones y daños a todos los monumentos y límites de propiedad hasta que la supervisión atestigüe, o bien rinda informe de su localización, estableciendo las referencias adecuadas. Durante el proceso de la obra, el contratista será responsable de todo daño o perjuicio ocasionado a cualquier propiedad como resultado de cualquier acción, omisión, negligencia o conducta impropia en la ejecución del trabajo, así como también los debidos a trabajos o materiales defectuosos. La reparación o restitución de propiedades dañadas o perjudicadas deberá correr por cuenta del contratista y ser similar o igual a la existente antes de que se ocasionase el daño o perjuicio.

## **BIOSEGURIDAD**

Considerando la emergencia por el covid-19, el contratista deberá considerar en los costos unitarios de su oferta económica todos los protocolos de bioseguridad necesarios durante la ejecución del proyecto, dichos protocolos deberán seguir todas las recomendaciones del gobierno de la república y SINAGER.

Deberá considerar el conjunto de normas preventivas que debe aplicar el personal para evitar el contagio por la exposición de agentes infecciosos, sean físicos, químicos o biológicos, sobre todo sangre y fluidos corporales, que pueden provocar daño, por su carácter contaminante.

Deberá implementar la prevención y el control de las Infecciones y así crear estrategias ligadas principalmente a la aplicación de medidas de bioseguridad. Considerar los protocolos de Bioseguridad por motivo de la pandemia COVID–19 para los proyectos de construcción emitido por la secretaria de Trabajo y Seguridad Social (Ver documento adjunto).

## **EQUIPO**

El contratista debe disponer del equipo necesario solicitado por la AMDC para el proyecto.

### **1. EXCAVACIÓN PARA BACHES**

**UNIDAD: M3**

#### **DESCRIPCIÓN DE LA ACTIVIDAD:**

Este trabajo consiste en el corte, excavación y retiro de materiales de un pavimento, en sectores delimitados convenientemente, donde el mismo presente fallas estructurales que afecten el tránsito y/o comprometan el período de servicio del mismo.

Esta actividad se realizará en aquellas áreas definidas, marcadas en conjunto con el contratista y ordenadas por el supervisor.

**MATERIALES:**

### **Materiales Excavados Reutilizados:**

Cuando los materiales removidos y aptos, producto de las excavaciones de baches sean aptos para ser reutilizados, deben ser almacenados para ser reutilizados en el relleno de baches (se deberá estabilizar con cemento).

Éstos deben ser aplicados en el mismo lugar de excavación, o bien en el o los lugares aprobados y señalados por la supervisión.

### **Materiales De Reposición:**

Cuando la especificación así lo indique o bien lo ordene la supervisión, la excavación de baches se debe rellenar con material estabilizado, el que debe cumplir, según corresponda, con las especificaciones generales: “Estabilizados Granulares para Bases y Sub bases”; Materiales Tratados o Estabilizados con Cemento para Bases y Sub bases “o “Materiales Tratados o Estabilizados con Cal.

Por lo anterior expuesto el contratista deberá contar con la disponibilidad de estos Materiales de Reposición para la reducción de espesores en Concreto Asfáltico o Relleno de sub-excavaciones.

### **REQUERIMIENTOS CONSTRUCTIVOS:**

#### **Equipos:**

El contratista debe disponer, en obra, de los equipos necesarios, en número y calidad tal que permitan el cumplimiento de los trabajos en la forma especificada, ser adecuados a los trabajos que deben realizarse, encontrarse en muy buen estado de funcionamiento. Todos los equipos y herramientas que el contratista proponga emplear, deben haber sido aprobados por la supervisión de los trabajos.

#### **Señalización:**

Durante la ejecución de esta actividad, el contratista debe proveer la señalización del tipo preventivo y regulatoria necesaria para brindar seguridad a los usuarios de la vía. La cantidad de señales debe estar en función de los frentes de trabajo desplegados diariamente a lo largo de la vía y las características de las mismas deben corresponder a las indicadas en las especificaciones de señalamiento correspondientes, cualquier accidente ocurrido en la vía o problema derivado de la falta o insuficiencia del señalamiento ha de ser considerado responsabilidad exclusiva del contratista.

Las medidas de seguridad podrían considerar el uso de cuñas radiales, publicaciones en periódicos, así como agentes de la policía de tránsito; como en el caso cuando se presente la necesidad de cerrar totalmente el uso de una vía.

#### **Procedimiento de Trabajo:**

La supervisión será la responsable de la definición de las áreas de bache entregándole el proyecto al contratista una vez que haya marcado (con la colaboración del contratista) el perímetro de los baches a reparar o trabajar.

Con esto el contratista empezara con el ranurado en las áreas definidas por el supervisor.

Luego empezara con la excavación del bache hasta la profundidad que defina el supervisor en el campo.

Cuando el bache se realice en un pavimento que presente como capa de rodamiento una mezcla asfáltica, debe realizarse el corte mediante aserrado (utilizando equipo especializado para esta actividad). El mismo debe realizarse como mínimo en todo el espesor de la capa asfáltica. Cuando se trate de capa de rodamiento integrada por tratamiento bituminoso superficial, el corte se debe realizar mediante aserrado o, según lo apruebe la supervisión.

Los depósitos de materiales que se retiren de los baches, deben tener apariencia ordenada y no dar lugar a perjuicios en propiedades vecinas ni alterar el medio ambiente y el paisaje.

Las excavaciones que se realicen y no se alcancen a rellenar durante una jornada diurna, deben señalarse convenientemente para canalizar el tránsito. Deben además estar provistas de drenajes que eviten la acumulación de agua en las mismas.

#### **Condiciones para la Recepción:**

Los trabajos pueden ser aceptados cuando satisfagan, todas las prescripciones contractuales del proyecto y órdenes de la supervisión.

#### **MÉTODO DE MEDICIÓN:**

La excavación de baches se medirá en metros cúbicos excavados, removidos y trasladado a zonas de depósito autorizadas. La medición se realizará en el sitio original del bache, calculando el volumen de las cajas que se hayan excavado por debajo de la superficie del pavimento existente.

Los volúmenes excavados en exceso sobre lo indicado por la supervisión, no se medirán ni recibirán pago alguno.

#### **FORMA DE PAGO:**

Los trabajos aprobados medidos en la forma especificada serán pagados al precio de contrato para el ítem respectivo. Dicho precio será la compensación por todo trabajo de excavación; por la carga y descarga del producto de las excavaciones; por la conformación y perfilado del terreno.

## **2. ACARREO DE MATERIAL DE DESPERDICIO**

**Unidad: M3/ KM**

### **DESCRIPCIÓN DE LA ACTIVIDAD:**

Estos trabajos consistirán en el acarreo de material de desperdicio con volqueta cargado de forma manual o con maquinaria, ya sea producto de la excavación u otro tipo de material del proyecto (sin incluir la limpieza final). El material de desperdicio será transportado en volquetas y se procederá a botarlos a los lugares municipales autorizados para el cual se ha considerado una distancia de diez (10) kilómetros, mismos que también serán verificados y aprobados por la supervisión para evitar contaminaciones ambientales, sedimentaciones en cauces de ríos o quebradas u otros.

### **CRITERIOS DE CÁLCULOS DEL ANÁLISIS DE COSTOS**

Este trabajo de acarreo de material de desperdicio, requiere de mano de obra no calificada, cargadora, volqueta y herramienta menor.

### **CRITERIOS DE MEDICIÓN Y PAGO**

**MEDICIÓN:** La cantidad a pagarse por acarreo de material de desperdicio, será el número de metros cúbicos / kilómetros medidos en la obra, de trabajos ordenados, ejecutados y aceptados por el supervisor de obra.

**PAGO:** Estos precios y pagos constituirán la compensación total por suministro de mano de obra, equipo, herramientas y operaciones conexas en la ejecución de los trabajos descritos en esta especificación.

## **3. SUMINISTRO Y COLOCACION DE BASE TRITURADA**

### **UNIDAD: M3**

### **DESCRIPCIÓN DE LA ACTIVIDAD:**

Este trabajo comprende la colocación de base de grava o de roca triturada, colocada de acuerdo con las dimensiones, espesores y cotas señalados u ordenados por el supervisor, en aquellos tramos donde sea necesario reforzar la estructura del pavimento existente.

### **MATERIALES.**

Los agregados consistirán en grava o de piedra triturada. La piedra consistirá de roca tenaz durable, libre de textura pizarrosa y/o Grava. La grava consistirá de partículas tenaces, duras, durables e impermeables, podrá ser triturada o sin triturar como se requiera, completamente lavada para quitar las impurezas antes de ser cargada.

Todos los materiales para producir la capa de base reunirán los siguientes requisitos físicos de calidad.

**a) Requisitos de Ensayos**

Ensayo	Norma		Requerimientos	
			Piedra	Grava
Ataque por Sulfatos (% máximo de pérdida, por peso en 5 ciclos)	Sulfato de Sodio	AASHTO T 104	10	10
	Sulfato de Magnesio		16	16
Ensayo Desgaste, Los Ángeles (material superficialmente seco % de la pérdida por peso a 500 revoluciones, granulometría A, B, y C)	ASTM C 131	AASHTO T 96	40	40
Material más fino que el tamiz N. 200 en agregados por lavado (% máximo por peso)		AASHTO T 11	0,5	0,5
Partículas delgadas y alargadas (ver nota 1)	ASTM D 4791		5	5
Fragmentos triturados				
Tamaño Individual (% Mínimo Peso)			85	
Tamaños Combinados (% Mínimo Peso)			35	

Nota (1) Como se determina en una muestra que representa el material retenido en el tamiz de malla cuadrada de 1 pulgada. Cualquier fragmento que tenga un espesor medio menor de 1/5 de la dimensión mayor se considerara como partícula delgada y alargada.

Nota (2) Con excepción de que se usara el tamiz No. 100 Y el tamaño de la muestra que se pruebe deberá pesar entre 50 libras y 100 libras dependiendo en el tamaño del agregado que se esté probando.

Nota (3) Trituración artificial de la grava con todos los fragmentos que tengan por lo menos 1 cara resultante por fractura, la grava mellada no se considerar como fragmentos triturados.



Ensayo	Norma		Requerimientos
Límite Líquido (% máximo)	ASTM 1241	AASHTO T-89-90	25
Índice de Plasticidad (% máximo)	ASTM 1241	AASHTO T 90-87	6
Equivalente de Arena (% mínimo)	ASTM 1241	AASHTO T 176	35
Caras Fracturadas	FLH T 507		50% por peso de la porción retenida en el Tamiz No. 4 debe tener al menos 2 caras fracturadas
CBR (% mínimo)	AASHTO T 193 /ASTM D 1883		80
% de Compactación (En relación con la D.M.S obtenida con el ensayo de Proctor)	Proctor Modificado	AASHTO T 180	Mayor que 98 %

## b) Granulometría

El agregado fino provendrá del cernido que se obtenga de la trituración de la grava o piedra y se combinará con el agregado grueso para obtener una graduación de acuerdo con los siguientes requisitos según los métodos de la AASHTO T -11. Para las designaciones granulométricas se diferenciarán dos tipos de materiales, cada uno con un rango de requerimientos granulométricos.

**Tipo I:** Mezclas que consisten en piedra, grava o escoria con arena natural o triturada y partículas minerales finas que pasan un tamiz No. 200 (75  $\mu$ m) y que cumpla con los requisitos para la Gradación A, B, C o D.

**Tipo II:** Mezclas que consisten en arena natural o triturado con partículas minerales finas que pasan un No. 200 (75- $\mu$ m) tamiz, con o sin piedra, grava o escoria, y conforme a los requisitos de la tabla para Gradación E o F.

<b>REQUERIMIENTOS DE GRADACION PARA MATERIALES SUELO - AGREGADO</b>						
<b>Tamiz</b>	<b>Porcentaje en peso que pasa por el tamiz de malla cuadrada</b>					
	<b>TIPO I</b>				<b>TIPO II</b>	
	<b>Tipo A</b>	<b>Tipo B</b>	<b>Tipo C</b>	<b>Tipo D</b>	<b>Tipo E</b>	<b>Tipo F</b>
2" (50.0 mm.)	100	100	-	-	-	-
1" (25.0 mm.)	-	75 – 95	100	100	100	100
3/8" (9.5 mm.)	30 – 65	40 – 75	50 – 85	60 – 100	-	-
No. 4 (4.75 mm.)	25 – 55	30 – 60	35 – 65	50 – 85	55 – 100	70 – 100
No. 10 (2.00 mm.)	15 – 40	20 – 45	25 – 50	40 – 70	40 – 70	55 – 100
No. 40 (0.425 mm.)	ago-20	15 – 30	15 – 30	25 – 45	20 – 50	30 – 70
No. 200 (0.075 mm.)	2 – 8	5 – 15	5 – 15	8 – 15	6 – 15	8–15

Nota (4) Según los fines se puede utilizar cualquiera de las granulometrías (A-F) contenidas en la tabla anterior.

Nota (5) El porcentaje del material que pase el tamiz No. 200 no debe ser mayor al 50 % del material que pase el tamiz No. 40.

Todas las características anteriores las deber cumplir el material después de haber sido colocado y compactado en obra y así lo verificar la supervisión; es decir que esas serán sus cualidades permanentes y el contratista tomar para ello las previsiones necesarias.

No obstante lo anterior, la Supervisión podrá efectuar los controles pertinentes del material en banco .Las fuentes de materiales así como los procedimientos y equipos utilizados para la extracción y elaboración de los agregados requeridos, deberán ser aprobados por el Supervisor; está aprobación no implica la aceptación posterior de los agregados que el Contratista suministre o elabore de tales fuentes ni lo exime de su responsabilidad de cumplir con todos los requisitos de esta Especificación. Los bancos de explotación de materiales no se limitarán a los propuestos, pudiendo el Contratista seleccionar otras fuentes, que en todos los casos deberán de contar con la aprobación del supervisor.

Los procedimientos y equipo de explotación, clasificación, trituración y eventual lavado, así como la forma de almacenamiento, deben permitir el suministro de un producto de características uniformes. Si el Contratista no cumpliere con estos requisitos, el Supervisor podrá exigir los cambios que considere necesarios.

## REQUERIMIENTOS CONSTRUCTIVOS

Durante la ejecución de esta actividad, el contratista deberá proveer la señalización del tipo preventivo y regulatoria necesaria para brindar seguridad a los usuarios. La cantidad de señales estarán en función de los frentes de trabajo desplegados diariamente a lo largo de la vía y las características de las mismas deberán corresponder a las indicadas en las especificaciones de señalamiento correspondientes, cualquier accidente ocurrido en la vía o problema derivado de la falta o insuficiencia del señalamiento será responsabilidad exclusiva del contratista.

El equipo que utilizar comprende: motoniveladoras, camiones-tanque para agua, compactadora de cilindro estático o vibratorio, compactadores neumáticos y vehículos de acarreo.

Algunos requerimientos son los siguientes:

(a) Plantillas para Bombeo, Reglas y Cordeles. El Contratista proveerá y usará plantillas aprobadas del largo requerido y recortadas al bombeo especificado para la superficie terminada de la capa de base, para comprobar el bombeo y la conformación de la superficie. Estas deberán ser equipadas con pies metálicos verticales en los extremos o de otra manera que sean aprobadas, de modo que la cara inferior de la plantilla quede a la altura de la superficie del agregado suelto. Se proveerá por lo menos de 3 de estas plantillas, las que se usarán a intervalos de no más de 10 metros.

El Contratista también proveerá y usará reglas aprobadas de 5 metros de largo para comprobar las irregularidades longitudinales en la superficie de la capa de base, excepto que podría usarse reglas de 3 metros en las curvas verticales.

Se proveerán y colocarán cordeles en cada extremo de la calzada al nivel de la superficie del agregado suelto, a lo largo de los bordes de la capa de base requerida.

(b) Requisitos Varios. Las áreas de la capa de base inaccesibles a las aplanadoras deberán compactarse satisfactoriamente por medio de pisones aprobados.

Si en cualquier momento el material de la sub-rasante se entremezclara con el material de la capa de base, el Contratista, a su costo, cavará y retirará el material mezclado, explanará y re-compactará la sub-rasante y reemplazará los materiales que se hayan quitado con material limpio, el que deberá compactar satisfactoriamente.

El Contratista no deberá transportar cargas pesadas sobre esta capa de base. Las huellas o material desplazado por el tráfico o equipo o cualquier daño causado por el Contratista antes de la aceptación final del pavimento se repararán satisfactoriamente a costo del Contratista.

### C1. Métodos de Construcción

Esparcido del Material para Capa de Base. El material se deberá esparcir uniformemente sobre la sub-rasante previamente acondicionada, la base se colocará por medio de cajas esparcidoras aprobadas, o directamente desde los camiones cuando el material sea satisfactoriamente manipulado, o mediante otro dispositivo para distribuir el material al espesor requerido en todo el ancho de la capa de base, salvo especificación contraria para construcción en anchos parciales. Se añadirá agua como ordene el Supervisor. Todo el material segregado deber ser quitado y reemplazado con material bien graduado. No se deberá colocar el material en más de un día promedio de trabajo por delante de la compactación.

Después que el material ha sido colocado y esparcido deber ser explanado y conformado a las líneas, niveles y secciones transversales requeridas, luego se comprobar con las plantillas y reglas, y se corregir n todas las irregularidades.

## **Compactación**

La capa de base se colocará y compactará a una densidad no menor del noventa y ocho (98) por ciento del máximo de la densidad seca determinada por la prueba AASHTO T-180 (Proctor modificado)

La capa base se compactará con aplanadoras apropiadas y como lo ordene el Ingeniero Supervisor. Cuando se utilicen tramos continuos y no como rellenos para la reparación de baches.

La base compactada deber cubrir todo el ancho de la sección transversal tipo como se indica en los planos y/o la sección completa del bache como lo indique la supervisión.

El cilindrado debe comenzar en los bordes y avanzar hacia el centro, con excepción de las curvas peraltadas, donde el cilindrado deberá comenzar en el lado bajo y avanzar hacia el lado alto. El cilindrado deber hacerse paralelamente al eje de la calzada, traslapando la huella en cada pasada sucesiva y cubriendo enteramente toda la superficie con las ruedas traseras, continuando así hasta que el material no se desplace ni ondule por delante de las ruedas de la aplanadora. Durante el avance del trabajo, el Supervisor inspeccionará el material en cuanto a tiempo, condiciones, contenido de humedad y densidades; y podrá indicar el sitio para su colocación en el terraplén. La compactación de cada capa deberá complementarse tanto al ancho como longitudinalmente antes de iniciar la colocación de la siguiente capa. La cantidad de material que se esté colocando no deber exceder la capacidad del equipo de compactación. El Supervisor hará la determinación de densidad y humedad "in situ" y aprobará la compactación y contenido de humedad de cada capa. La distribución de los materiales ser tal que el material compactado esté libre de material laminado suelto, cavidades, huellas u otras imperfecciones.

A base de los resultados no satisfactorios de las pruebas para densidad y humedad "in situ" el Supervisor exigirá al Contratista hacer cambios del sistema de trabajo que sean necesarios para obtener los valores especificados de la densidad y humedad.

Para facilitar la compactación y desagüe del terraplén durante su acondicionamiento, el Contratista deber mantener suficientes niveladoras de cuchilla u otro equipo aprobado para mantener el terraplén liso, libre de huellas.

Durante la construcción de la base, las capas se colocarán aproximadamente paralelas a la superficie de la sub-rasante terminada. Cualquier tramo que en opinión del Supervisor haya sufrido desplazamiento o resultare inestable será reconstruido a costo del contratista antes de la aceptación de supervisión.

## **Espesor de las capas**

El material para base, se colocará en capas sucesivas horizontales de espesor suelto, en todo el ancho del terraplén, o según lo indique el Ingeniero Supervisor.

Contenido de Humedad.

El material en las capas no se deberá compactar cuando el contenido de humedad sea más de dos (2) puntos de porcentaje en exceso o tres puntos de porcentaje por debajo del contenido de humedad óptimo, con excepción de los materiales sin cohesión, para los que no se pueda obtener un punto óptimo de humedad y los que puedan ser compactados mientras contengan suficiente agua para la lubricación de las partículas y que permitan la debida compactación. Si el material está demasiado húmedo o demasiado seco, el trabajo de compactación en todas las partes del terraplén así afectado, se demorará hasta que el material haya sido secado o regado como sea necesario, hasta que la densidad de compactación y contenido de humedad reúnan los requisitos aquí especificados. Se requerirá un contenido de humedad uniforme en toda la capa para la clase de material en uso; se deber humedecer o secar y hacer el manipuleo consiguiente del material, si es necesario, para conseguir el resultado deseado.

El riego se deberá hacer con un camión regador, distribuidores a presiones, u otro equipo que distribuya el agua eficientemente, todo como apruebe la Supervisión. Se deber disponer en todo tiempo del suficiente equipo que provea la cantidad de agua requerida. Por la provisión y aplicación del agua no se hará pago directo y su costo se considerar como incluido en otros ítems pagados de contrato, los que constituirán compensación completa por la provisión de todos los materiales, mano de obra, equipo y herramientas necesarias para obtener, transportar y aplicar el agua de riego.

**Pruebas de Densidad en Sitio.**

La prueba de los materiales para densidad en sitio se hará por los métodos que el Ingeniero Supervisor estime más apropiados, excepto que en caso de cualquier desacuerdo o donde sea impracticable nivelar perfectamente el lugar de la prueba, esta se hará de acuerdo con el método de cono de arena, AASHTO. Designación: T 147, usando plancha con un hueco de seis (6) pulgadas y haciendo el hueco en una profundidad igual al espesor de la capa que se está probando.

Cuando la superficie no se pueda nivelar perfectamente, deberá usarse el método de doble cono de arena, en el cual se determina el espacio vacío entre la cara inferior de la plancha y la superficie desigual del terreno, con anterioridad a la prueba de hueco en la capa compactada.

### **Comprobación de la Superficie de la Capa de Base.**

Después de que la capa haya sido terminada como se ha especificado, se comprobara la superficie con plantillas y reglas aprobadas. Cualquier irregularidad de la superficie que exceda de un centímetro será corregida a satisfacción del Supervisor, escarificando la superficie y aumentando o quitando material como se requiera, después de lo cual se aplanar toda el área, incluyendo la superficie adyacente, hasta que la capa de base quede satisfactoriamente compactada.

### **Comprobación del Espesor de la Capa de Base Terminada.**

El contratista no podrá exigir pago correspondiente a un mayor espesor de capa de base al señalado en los planos. Durante el avance del trabajo, el Supervisor verificará el espesor de la capa de base y el trabajo insatisfactorio deber ser reparado, reemplazado o corregido a costo del Contratista.

Cuando las mediciones indiquen una deficiencia no mayor del centímetro en el espesor se considerará la capa de base de espesor satisfactorio. Cualquier capa de base con mayor deficiencia de 1 centímetro de espesor especificado deberá ser corregida satisfactoriamente a costo del Contratista. Todos los huecos para las pruebas el Contratista a su costo los volverá a llenar con material aceptable y compactará satisfactoriamente

### **MEDICIÓN Y FORMA DE PAGO**

Se medirá la capa de base en metros cúbicos (m<sup>3</sup>), puestos en obra y compactados y se hará el cálculo multiplicando el área designada sobre la que se ha colocado la capa de base por el espesor indicado en los planos o los indicados por el Supervisor en el caso de los baches. Cualquier material de capa de base que se use para rellenar las depresiones en la sub-rasante o Sub-Base no será medido para su pago.

Los metros cúbicos de capa de base así medidos, no serán incluidos para pago bajo ninguna otra clase de excavación.

Este trabajo se pagará al precio unitario de contrato por metro cúbico para capa de base de agregado triturado completa en su lugar, precio que incluirá todos los materiales, equipo herramientas, mano de

obra, y demás imprevistos para su terminación, incluyendo su acarreo, así como las pruebas de espesor de la capa de base como se ha estipulado.

#### 4. SUMINISTRO Y COLOCACIÓN CEMENTO PARA ESTABILIZACIONES (SACO 42.5 KG)

**UNIDAD: BOLSA**

##### **DESCRIPCIÓN DE LA ACTIVIDAD:**

Esta actividad consiste en el suministro del cemento en la zona del proyecto ***para uso exclusivo de mejorar la resistencia y la estabilización del suelo y/o relleno***. Al colocarlo en el sitio se tendrá que distribuir las bolsas con cemento en áreas tributarias para obtener un mezclado homogéneo.

La cantidad de cemento incorporado en el sitio no variara en más o menos que un 5% respecto a la unidad especificada según diseño del suelo.

A continuación, se indican las especificaciones requeridas, de acuerdo a las normas AASHTO M-85 y ASTM C-150, el cemento utilizado en la obra deberá ser aquel en el que se basó la dosificación del concreto.

El contratista deberá proporcionar los medios para la protección del cemento contra la humedad, aquel cemento que por alguna razón presente grumos o parcialmente duro o tenga costras deberá ser rechazado por la supervisión del proyecto.

**Por ninguna razón, la supervisión del proyecto aceptara cementos que no cuenten con los certificados de calidad del fabricante.**

<b>Nº</b>	<b>REFERENCIA</b>	
AASHTO	T 98	Fineza del cemento (por turbidímetro)
AASHTO	T 105	Composición química del cemento
AASHTO	T 106	Resistencia a la compresión de mortero de cemento
AASHTO	T 107	Expansión en autoclave del cemento
AASHTO	T 127	Muestreo del cemento
AASHTO	T 131	Tiempo del fragüe (aguja de Vicat)
AASHTO	T 137	Contenido de aire del mortero de cemento
AASHTO	153	Fineza del cemento (por permeabilidad)
AASHTO	T 154	Tiempo de fragüe (agujas de Gillmore)

AASHTO	T 186	Endurecimiento inicial (precoz) del cemento
ASTM	C 186	Ensayos para medir el calor de hidratación del cemento
ASTM	C 219	Terminología relacionada con el cemento
ASTM	C 226	Especificaciones para la adición de incorporadores de aire
ASTM	C 452	Ensayos para medir la expansión potencial del mortero de cemento expuesto a la acción de sulfatos
ASTM	C 465	Especificaciones para el proceso de adición (aire incorporado)
ASTM	C 563	Ensayo para determinar el óptimo de trióxido de azufre (SO <sub>3</sub> ) en el cemento
ASTM	C 1038	Método de ensayo para medir la expansión del mortero de cemento almacenado en agua

De acuerdo con lo indicado en la especificación M-85, se distinguen ocho tipos de cemento (I; IA; II; IIA; III; IIIA; IV y V), para aquellos cuya identificación está seguida por una letra A, significa que el cemento tendrá similares características y uso que su anterior inmediato (I, II o III, según corresponda), pero con la inclusión de un aditivo para la incorporación de aire.

TIPO DE CEMENTO	GENERALMENTE SE USA CUANDO:
I	No son requeridas características especiales
II	Se requiere una moderada resistencia a los sulfatos o un moderado calor de hidratación
III	Se desea una alta resistencia inicial
IV	Se requiere bajo calor de hidratación
V	Se desea una alta resistencia a los sulfatos

**MEDICIÓN:** La cantidad a pagarse será cuantificada por bolsas o sacos con cemento (42.5 kgs) medidos en obra, de trabajos ordenados, ejecutados y aceptados por el supervisor de la obra.

**PAGO:** Este trabajo se pagará al precio unitario de contrato por unidades de bolsas colocado en el tramo a mezclar, precio que incluirá plena compensación por el suministro, transporte hasta el proyecto, colocación, todo el equipo, herramientas, mano de obra y demás imprevistos para su terminación.

## **5. MEZCLA ASFÁLTICA PARA BACHES**

### **UNIDAD: TONELADA**

#### **DESCRIPCIÓN DE LA ACTIVIDAD:**

La presente especificación establece los requisitos que deben reunir los concretos asfálticos elaborados y colocados en caliente, de aplicación en bases y capa de rodamiento.

La ejecución de concretos asfálticos en caliente incluyen las siguientes operaciones:

- Estudio de la mezcla y obtención de la fórmula de trabajo.
- Fabricación de la mezcla de acuerdo con la fórmula de trabajo.
- Transporte de la mezcla al lugar de empleo.
- Preparación de la superficie que va a recibir la mezcla.
- Extensión y compactación de la mezcla.

Se define como Concreto Asfáltico en Caliente a la combinación de un ligante asfáltico, áridos, cal, polvo mineral y, eventualmente aditivos tales como mejoradores de adherencia (afinidad). Esta mezcla es tal que todas las partículas del árido queden recubiertas por una película homogénea de ligante. Su proceso de fabricación implica el uso de plantas asfálticas estacionarias, donde se procede a calentar el ligante y los áridos (excepto, la cal hidratada otro polvo mineral de aporte que se emplee) y su puesta en obra debe realizarse a una temperatura muy superior a la del ambiente. En la dosificación, elaboración, colocación y compactación de una mezcla asfáltica, se pretenden obtener las siguientes propiedades:

- Estabilidad.
- Durabilidad.
- Flexibilidad.
- Resistencia a la fatiga.
- Adherencia neumática – pavimento (propiedades antiderrapantes).
- Trabajabilidad.
- Impermeabilidad.
- Resistencia a las deformaciones permanentes.
- Resistencia al deterioro por el agua.
- Economía.

Algunas de las mismas deben ser adecuadamente compatibilizadas en aras de obtener un justo equilibrio en los resultados obtenidos.

A los efectos de producir mejoras en varias de las propiedades citadas precedentemente, es obligatorio el empleo de cal hidratada como filler de aporte.

#### **MATERIALES**



**AGREGADOS PÉTREOS:**

Los agregados pétreos que se empleen se indican en la especificación complementaria a la presente. Los agregados deben cumplir con los requerimientos indicados en las especificaciones generales “Agregados Pétreos para Concretos Asfálticos” y “Rellenos Minerales”.

**GRADUACIÓN GRANULOMÉTRICA DE LA MEZCLA DE AGREGADOS:**

La granulometría del árido obtenido combinando las distintas fracciones de los áridos (incluido el polvo mineral de recuperación o aportación), debe estar comprendida dentro de alguno de los usos granulométricos indicados en la tabla N° 01.

La especificación complementaria a la presente, indica el tipo de mezcla de agregados que se aplica a las capas de mezclas asfálticas que define el proyecto. Cuando se utilicen agregados de diferentes fuentes con una diferencia en el peso específico de más de 0.20 Kg/dm<sup>3</sup>, la granulometría de la fórmula de trabajo debe calcularse en volumen en lugar de en peso.

<b>TABLA No. 1 HUSOS GRANULOMETRICOS</b>				
<b>Tamices</b>	<b>% en peso de material que pasa</b>			
	<b>Mezclas Densas (*)</b>		<b>Mezclas Semi Densas (**)</b>	
	<b>Mezcla gruesa</b>	<b>Mezcla fina</b>	<b>Mezcla gruesa</b>	<b>Mezcla fina</b>
25 mm (1")	100		100	
19 mm (3/4")	80-95	100	80-95	100
12.5 mm (1/2")	65-80	85-100	64-79	80-95
9.5 mm (3/8")	55-70	70-90	50-66	70-90
4.75 mm (N°4)	44-59	50-70	35-50	35-50
2.36 mm (N°8)	31-46	35-50	24-38	24-38
600um(N°30)	16-27	18-29	11-21	11-21
300um (N°50)	11-20	13-23	7-15	7-15
150 um (N°100)	6-12	8-16	5-10	5-10
75 um (N°200)	4-8	4-8	3-7	3-7

**CEMENTO ASFÁLTICO:**

El cemento asfáltico que se emplee en la mezcla debe ser del tipo indicado en la especificación complementaria a la presente. El cemento asfáltico debe cumplir con los requerimientos indicados en la especificación general “Cemento Asfáltico Convencional para Uso Vial” o “Cemento Asfáltico Modificado para Uso Vial”, según corresponda.

**TIPOS DE MEZCLAS ASFÁLTICAS Y ÁMBITO DE APLICACIÓN:**

El tipo de mezcla asfáltica en caliente a emplear en función del tipo y del espesor de la capa que ocupe en el pavimento, se define en la especificación complementaria a la presente y, corresponde a las aplicaciones que se indican en la tabla N° 02.

<b>Tabla No. 2 APLICACIONES DE LAS DIFERENTES MEZCLAS ASFALTICAS</b>		
<b>Tipo de capa</b>	<b>Espesor (cm)</b>	<b>Tipo de mezcla</b>
Rodamiento y capa intermedia	5-6	(gruesa)
	3-5	(fina)
Hombros y revestimiento de taludes	3-5	(fina)
Bacheos con mezcla fina	3-5	(fina)
Bacheos con mezcla gruesa	3-5	(gruesa)

#### REQUERIMIENTOS CONSTRUCTIVOS:

#### DOSIFICACIÓN DE LAS MEZCLAS ASFÁLTICAS:

Los criterios para la dosificación de las mezclas asfálticas se indican en la Tabla N° 03.

<b>Tabla No.3 REQUISITOS DE DOSIFICACIÓN DE LAS MEZCLAS ASFALTICAS</b>		
<b>Parámetro</b>		<b>Exigencias</b>
Ensayo Marshall ASTM D 1559 AASHTO T 245	N° golpes por cara (*)	75 para tránsito pesado (ESAL > 10)(1)
		50 PARA TRÁNSITO PESADO (ESAL<10)
	Estabilidad	>900 (1,800 lbs) para 75 golpes
		>600 (1,200 lbs) para 50 golpes
	Índice de flujo	2 a 4 mm (8 a 16/100 pulgadas) (ESAL<10)
		2 a 3.5 mm (8 a 14/100 pulgadas)(ESAL>10)
	Relación Estabilidad -Flujo (Kg/cm)	1,900 - 4,000 (10,600 a 22,400 lbs/pulgada)
	Porcentaje de Vacíos del Agregado Mineral (VAM)	3 - 5
	Porcentaje Relación Betún - Vacíos	68-78 capa de rodamiento
		70-80 capas intermedia y de base

	Temperatura de compactación de las briquetas Marshall	Correspondiente a una viscosidad del cemento asfáltico comprendida entre 280 + - 30 Centi Poises
Porcentaje de Resistencia Conservada mediante el ensayo de Tracción Indirecta, según método incorporado en "Anexo II" o bien el Método de Loftman modificado (AASHTO T-283)		≥80
Porcentaje de Árido Fino zarandeado (no triturado) en mezcla.		0 (cero) en capa de rodamiento
<b>Porcentaje mínimo Cal Hidratada en peso sobre mezcla</b>		<b>(uno) 1.0</b>
Relación en peso pasante tamiz 74 umm / Asfalto efectivo (Relación filler - asfalto)		0.8 - 1.3
Proporciones máximas de filler en la mezcla: Mezclas con ligantes convencionales: relación entre la concentración volumétrica y crítica (ver anexo para su determinación)		$C_v / C_s < 1.0$

(\*) El número de golpes por cara se define en la Especificación Técnica Complementaria. (1) ESAL Equivalent Standard Axe Load – (Número de tránsito equivalente en efecto destructivo a un eje de 8.16 toneladas métricas)

El relleno mineral debe consistir en polvo de trituración de roca o grava, mezclado con cal hidratada como polvo mineral de aportación. La proporción de cal debe estar comprendida entre uno y dos por ciento (1 % y 2 %) del peso total de los agregados pétreos que integren la mezcla asfáltica. En caso de no existir en el mercado cal hidratada, se puede utilizar como filler cemento portland tipo I. La granulometría del relleno mineral total debe pasar en su totalidad por el tamiz 600  $\mu\text{m}$  (N° 30) y al menos un setenta por ciento debe pasar por el tamiz de 75  $\mu\text{m}$  (N° 200).

#### **CRITERIOS DE DOSIFICACIÓN:**

El orden establecido en la tabla N° 04 debe aplicarse en la interpretación de los resultados del ensayo Marshall:

Para condiciones especiales de aplicación de las mezclas asfálticas, los criterios de dosificación pueden encontrarse indicados en la **Especificación Técnica Complementaria**.

<b>Tabla No.04 CRITERIOS DE DOSIFICACION DE LAS MEZCLAS ASFALTICAS – PROCEDIMIENTO MARSHALL</b>	
<b>Secuencia</b>	<b>Descripción</b>
<b>1°</b>	Estimar el porcentaje de cemento asfáltico para aproximadamente 4% de vacíos de aire.
<b>2°</b>	Verificar que el contenido de ligante resultante del paso anterior, intercepte la curva de VAM. %asfalto en su rama descendente y próxima al valor mínimo pero sin estar en este.
<b>3°</b>	Verificar que se cumpla el requerimiento de % de relación betún vacíos.
<b>4°</b>	Verificar que se cumplan los restantes parámetros exigidos tales como estabilidad, índice de flujo y relación estabilidad-flujo.

Para condiciones especiales de aplicación de las mezclas asfálticas, los criterios de dosificación pueden encontrarse indicados en la Especificación Técnica Complementaria.

#### **FÓRMULA DE TRABAJO:**

El Contratista debe presentar a la Supervisión, la fórmula de obra que propone emplear para cada mezcla asfáltica. Debe adjuntar todos los resultados que expresen el cumplimiento de los requisitos indicados en el apartado

#### **Requisitos para la Dosificación de las Mezclas Asfálticas.**

Además, debe haber realizado las pruebas de producción en el proceso de mezclado en planta, adjuntando los respectivos resultados. La fabricación y colocación de las respectivas mezclas no se debe iniciar hasta que la Supervisión haya aprobado la correspondiente fórmula de trabajo.

El Contratista debe suministrar a la Supervisión, con suficiente antelación al inicio de los trabajos de pavimentación, muestras representativas de los agregados, filler y cemento asfáltico que propone emplear. La supervisión debe verificar la o las fórmulas de trabajo propuestas por el Contratista, las que para su aprobación deben cumplir con todos los requisitos establecidos para cada mezcla.

La fórmula debe cumplirse durante todo el proceso constructivo de la obra. Este concepto tiene vigencia siempre que se mantengan las características de los materiales que componen la mezcla. Toda vez que cambie alguno de los materiales que la integran o se excedan sus tolerancias de calidad, su composición debe ser reformulada. Por lo tanto, debe excluirse el concepto de “fórmula de obra única e inamovible”. La fórmula debe incluir como mínimo, las características que se indican en la Tabla N° 05

<b>Tabla N° 05 REQUISITOS QUE DEBE REUNIR LA FÓRMULA DE OBRA</b>	
<b>Parámetro</b>	<b>Información que debe ser consignada</b>
<b>Áridos y rellenos minerales</b>	Identificación, características y proporción de cada fracción del árido y rellenos minerales (filler) en la alimentación (plantas Tambor Secador Mezclador) y, en su caso, después de su clasificación en caliente (plantas discontinuas o por bachadas).

	<p>Granulometría de los áridos combinados incluido él o los rellenos minerales.</p> <p>Concentración crítica de rellenos minerales.</p> <p>Densidad relativa, densidad aparente y absorción de agua de los agregados empleados en la mezcla.</p>
<b>Ligante asfáltico y aditivos</b>	<p>Identificación, características y proporción en la mezcla respecto del peso total de los áridos</p> <p>Incluido el o los rellenos minerales y el cemento asfáltico.</p> <p>Índice de envejecimiento obtenido como cociente de viscosidades absolutas a 60 °C (140 °F) entre el cemento asfáltico envejecido y el virgen.</p> <p>Recuperación elástica torsional en los asfaltos modificados con polímeros.</p> <p>Características del ligante recuperado de la mezcla producida. (procedimiento Abson o reflux)</p> <p>Denominación, características y proporción de aditivos, (este último respecto del peso de cemento Asfáltico).</p>
<b>Características de la mezcla.</b>	<p>Resultados del proceso de dosificación según el procedimiento Marshall y las exigencias establecidas para la mezcla.</p> <p>Resultados de los ensayos establecidos para la mezcla con el dosaje de cemento asfáltico adoptado.</p>
<b>Producción de la mezcla</b>	<p>Resultados de los parámetros que definen la mezcla, obtenidos a partir de la mezcla elaborada en la planta asfáltica.</p> <p>Tiempos establecidos para la mezcla de áridos en seco y para la mezcla de los áridos con el cemento asfáltico.</p>
<b>Temperaturas de la mezcla</b>	<p>Temperaturas máxima y mínima de calentamiento previo de áridos y ligante.</p> <p>Rango de temperatura, dentro del cual se efectuará la mezcla. La temperatura mínima de la mezcla en la descarga desde los elementos de transporte. La temperatura mínima de la mezcla al iniciar y terminar la compactación.</p>

#### **TOLERANCIAS ADMISIBLES PARA LA PRODUCCIÓN DE LAS MEZCLAS:**

##### **Tolerancias Granulométricas Durante la Producción de las Mezclas:**

Las tolerancias admisibles en más ó en menos durante la producción, respecto a la granulometría de la fórmula de trabajo vigente, deben ajustarse a las indicadas en la tabla N° 06.

<b>Tabla Nº 06 TOLERANCIAS GRANULOMÉTRICAS DE LA MEZCLA DE ÁRIDOS</b>										
Tamices	19 mm (3/4")	12.5m m (1/2")	9.5 mm (3/8")	6.35m m (1/4")	4.8mm (Nº4)	2.36m m (Nº 8)	600µ m (Nº30)	300µ m (Nº50)	150µ m(Nº 100)	75 µ m (Nº 200)
Tolerancia	± 4 %				± 3 %		± 2 %			

#### **Tolerancias en el Contenido de Cemento Asfáltico Durante la Producción de las Mezclas:**

La tolerancia admisible en más o en menos durante la producción en el contenido de cemento asfáltico de la mezcla, no debe exceder de 0.25 % respecto de la fórmula de trabajo vigente.

#### **Tolerancia en la Temperatura de Elaboración de las Mezclas:**

La tolerancia admisible en más o en menos para la mezcla elaborada y a la salida de la planta asfáltica, no debe exceder de  $\pm 10$  °C.

Cuando la mezcla se produce en plantas discontinuas por pastones, los agregados deben pesarse con precisión en las proporciones indicadas para producir un determinado peso de pastón. La temperatura del agregado al momento de introducción en el mezclador debe ser determinada por el Contratista, con una tolerancia de  $\pm 15$ . °C. En ningún caso la temperatura de la mezcla excederá la máxima temperatura recomendada por el fabricante o proveedor del cemento asfáltico (normalmente 175 °C).

#### **CONDICIONES DE ACOPIO DE LOS MATERIALES:**

##### **Acopio de Agregados Pétreos:**

Los requisitos que deben cumplir los áridos para el aprovisionamiento y acopio son los que se presentan a continuación:

<b>Tabla Nº 07 REQUISITOS PARA EL APROVISIONAMIENTO Y ACOPIO DE ÁRIDOS</b>	
<b>Característica</b>	<b>Requisito</b>
<b>Procedencia de los agregados</b>	Pueden ser naturales o artificiales, siempre que cumplan las exigencias establecidas en la especificación técnica complementaria. Cuando se detecten anomalías en el suministro de los áridos, se debe proceder a su acopio por separado hasta confirmar su aceptabilidad. De la misma forma se debe proceder cuando se autorice el cambio de procedencia o cambio de frente de explotación.
	El mínimo de fracciones diferenciadas debe ser de tres (3) para plantas discontinuas y de cuatro (4) para plantas tambor secador mezclador, con independencia del huso granulométrico empleado

<b>Número de fracciones</b>	<p>para la mezcla. Se excluye de estas fracciones diferenciadas el relleno mineral (filler) de aporte.</p> <p>Los respectivos pies de taludes de distintas fracciones deben mantenerse en todo momento separadas en no menos de tres (3) metros. Cuando se emplee en la elaboración de la mezcla, plantas asfálticas del tipo tambor secador mezclador, es obligatorio separar los agregados pétreos gruesos en acopio en fracciones en los que los tamaños máximos y mínimos no superen una relación de 2.5 a 1.0.</p>
<b>Área de acopio</b>	<p>Los lugares destinados al acopio de los agregados pétreos deben presentar una superficie de apoyo libre de suelo vegetal y de cualquier otra materia extraña (desechos, elementos metálicos, escombros, etc.) que pudiera contaminar las distintas fracciones acopiadas.</p> <p>El área de los planteles de acopio debe estar limpia, uniforme, relativamente plana y con desagües adecuados. Es obligatoria la determinación del contenido de humedad de los áridos como mínimo dos veces por día durante la producción de mezclas. Los agregados cuyos acopios se localicen en zonas bajas, proclives a generar vapor de agua en las horas de temperatura alta, el mínimo de determinaciones es de cuatro por jornada de trabajo.</p> <p>Las calles de circulación deben estar bien definidas, contar con una capacidad portante adecuada a las cargas soportadas y deberán mantenerse en buenas condiciones de conservación de manera que no se vea afectado el drenaje, tanto propio como de las áreas adyacentes. Se deben mantener estabilizadas con riegos anti polvo a los efectos que el mismo no contamine los acopios.</p>
<b>Acopios de fracciones</b>	<p>Cada fracción debe acopiarse por separado de acuerdo a su tamaño y/o procedencia y en alturas de hasta 3 m. Se deben acopiar en pilas lo suficientemente separadas entre sí de manera de evitar ínter contaminaciones.</p> <p>La forma y la altura de los acopios debe ser tal que se minimicen las segregaciones en los tamaños.</p> <p>Las fracciones finas deben tener una ubicación relativa al resto de las pilas de manera que, en función de los vientos dominantes del lugar, la contaminación que puedan generar a las demás sean las menores posibles.</p> <p>Las partes de los acopios que hayan resultado contaminadas no deben ser empleadas en la elaboración de mezclas asfálticas. En tal caso debe procederse al retiro de dichas partes del plantel.</p> <p>No se permite el empleo de los materiales de los 10 cm inferiores de los acopios, ni los agregados que se hayan contaminado con materiales indeseables.</p>
<b>Alimentación de áridos a la planta</b>	<p>Los áridos pueden ser ingresados a los alimentadores de la planta, con independencia del tipo, siempre que la humedad en los acopios individuales no supere el 4 %. La humedad de la mezcla a la salida de la planta, no debe ser mayor de 0.3 %</p>

<b>Previsiones frente a precipitaciones</b>	Los agregados deben acopiarse bajo techo o cubrirse con toldos adecuados para evitar el ingreso de humedad. Los agregados que hubieran quedado en las tolvas de alimentación en frío, luego de Finalizada la jornada de producción de mezcla, deben ser cubiertos para prevenir el ingreso de agua ante eventuales precipitaciones. Los áridos finos son los que retienen más fácilmente la humedad, por lo que requieren un mayor cuidado.
---------------------------------------------	---------------------------------------------------------------------------------------------------------------------------------------------------------------------------------------------------------------------------------------------------------------------------------------------------------------------------------------------------------------------------------------------------------------------------------------------

**Requisitos para el Aprovechamiento de Cemento Asfáltico:**

El cemento asfáltico se debe calentar a la temperatura adecuada para el mezclado con los áridos, en tanques especiales. Se debe evitar el sobrecalentamiento en cualquier parte del circuito. El suministro del cemento asfáltico al mezclador debe ser continuo y a temperatura uniforme.

**Especificación General Concreto Asfáltico en Caliente**

La temperatura del cemento asfáltico será tal que su viscosidad se encuentre dentro del rango de 170 CentiPoises  $\pm$  20 Cp para cementos asfálticos convencionales y de 380 Centi Poises  $\pm$  20 Cp para cementos asfálticos modificados con polímero.

La planta debe estar equipada para cada tipo de cemento asfáltico que se emplee, con un tanque dotado con un sistema de calentamiento y otro de almacenamiento del cemento asfáltico caliente. Los tanques deben contar con capacidad de almacenamiento para todo un día de trabajo. Cada tanque debe contar con termómetro graduado hasta por lo menos 200 °C, ubicado próximo a la válvula de descarga en el mezclador y en forma visible para el operador. La temperatura del cemento asfáltico en acopio o cualquier parte del circuito, no debe superar los 185 °C.

**EQUIPOS:**

Para la ejecución de los trabajos, el Contratista debe contar con el siguiente equipamiento mínimo: Planta asfáltica estacionaria, báscula fija independiente de la planta, barredora, equipo de calentamiento y distribución de productos asfálticos para riegos autopropulsado, pavimentadora (finisher), equipos de compactación de cilindro metálico vibratorio y compactadora neumática y suficiente equipos de transporte.

**Planta Asfáltica:**

Los Concretos Asfálticos Gruesos y Finos se deben fabricar en plantas que se ajusten a los requisitos que se establecen en la tabla N° 08:

<b>Tabla N° 08 REQUISITOS QUE DEBEN CUMPLIR LAS PLANTAS ASFÁLTICAS</b>	
<b>Característica</b>	<b>Requisitos</b>
<b>Alimentación de polvo mineral y filler de aporte</b>	La planta debe estar dotada de un dispositivo para incorporar a la mezcla el polvo mineral de recuperación y el de aportación. En ambos casos las cantidades incorporadas deben ser



	<p>medidas para ajustar la proporción a los requerimientos de la fórmula de obra vigente. Debe disponer de instalaciones para el almacenamiento y adición controlada a la mezcla.</p>
<p><b>Calentamiento y mezclado</b></p>	<p>Debe posibilitar la obtención de una mezcla homogénea, con las proporciones ajustadas a la respectiva fórmula de trabajo y a la temperatura adecuada para el transporte y colocación.</p> <p>Debe evitar sobrecalentamientos que afecten los materiales. Debe ajustarse el quemador para evitar que los agregados se recubran de partes de combustible sin quemar.</p> <p>Debe posibilitar la difusión homogénea del ligante asfáltico.</p> <p>El proceso de calentamiento no debe contaminar con residuos de hidrocarburos no quemados a la mezcla.</p> <p>La temperatura máxima de la mezcla no debe exceder de 185 °C, en el caso de ligantes modificados, 170 °C en el caso de ligantes convencionales.</p>
<p><b>Plantas discontinuas o por bachadas</b></p>	<p>Deben estar provistas de indicadores de la temperatura de los áridos, con sensores a la salida del tambor de secado y calentamiento y, en cada silo de áridos en caliente. Después de calentados, los agregados se deben tamizar en tres o cuatro fracciones y se deben almacenar en tolvas en caliente separadas. La balanza para pesar los materiales debe tener una capacidad del doble de la carga pesada o bachada y debe ubicarse. Los dispositivos de pesaje deben quedar completamente aislados de las vibraciones del resto de la planta.</p> <p>Deben contar dosificadores ponderales independientes: al menos uno para los áridos calientes, cuya precisión sea superior al medio por ciento (<math>\pm 0.5 \%</math>), y al menos uno para el polvo mineral y uno para el ligante asfáltico, cuya precisión sea superior al tres por mil (<math>\pm 0.3 \text{ o/oo}</math>).</p>
<p><b>Almacenamiento y descarga de la mezcla</b></p>	<p>Tanto en el almacenamiento como en la descarga de la mezcla asfáltica debe evitarse la separación de materiales (segregación de materiales) y la pérdida de temperatura</p>

	<p>localizada en partes de la mezcla (segregación térmica).</p> <p>El silo de almacenamiento de la mezcla debe contar con dispositivos anti segregación.</p> <p>Además, debe mantenerse entre un 25 y un 75 % de su capacidad de carga. Sólo se admite la descarga completa cuando se ha finalizado con la producción de la jornada.</p>
<b>Emisiones</b>	<p>Debe contar con elementos de captación de finos que eviten la emisión de polvo mineral a la atmósfera.</p>

**Báscula:**

La báscula debe estar ubicada en el plantel donde se encuentra la planta asfáltica pero independiente de la misma. La misma debe ser fija, ser adecuada a los pesos que se requiere medir, debe estar calibrada y dotada de su impresora que registre el peso neto de la mezcla y la fecha y hora de producción. Estos registros se consideran documentos por lo que deben ser firmados tanto por los representantes del Contratista como de la Supervisión. En base a estos elementos se establece la medición que es objeto de pago.

**Elementos de Transporte:**

Los elementos de transporte de mezclas asfálticas deben ajustarse a los requisitos que se indican en la tabla siguiente

<b>Tabla N° 09 REQUISITOS QUE DEBEN CUMPLIR LOS ELEMENTOS DE TRANSPORTE DE MEZCLAS ASFÁLTICAS</b>	
<b>Característica</b>	<b>Requisitos</b>
<b>Capacidad de transporte</b>	<p>El número y capacidad de los camiones deben ser acordes al volumen de producción de la planta asfáltica.</p>
<b>Caja de transporte</b>	<p>La caja de los camiones utilizados para el transporte con mezclas asfálticas deben ser estancos, limpios y con sus pisos libres de derivados del petróleo, solventes u otros materiales que afecten adversamente la mezcla asfáltica.</p> <p>Debe rociarse con un producto que evite la adherencia de la mezcla asfáltica a la caja de los camiones.</p> <p>Por ejemplo lechada de agua y cal, solución de agua jabonosa o emulsión siliconada antiadherente.</p> <p>No debe emplearse a este fin agentes que actúen como solventes del ligante asfáltico.</p>

	La forma y altura debe ser tal que, durante la descarga en la distribuidora, el camión sólo toque a ésta a través de los rodillos provistos al efecto.
<b>Cubierta de protección</b>	La caja de los camiones de transporte debe cubrirse con elementos (lona o cobertor adecuado) que impidan la circulación tanto del aire sobre la mezcla, como que penetre el polvo y la humedad en caso de lluvia. Dicha cubierta debe alcanzar un solape mínimo con la caja tanto lateral como frontalmente de 0.30 m. Deben mantenerse durante el transporte debidamente ajustados a la caja. Esta condición debe observarse con independencia de la temperatura ambiente. No se admite el empleo de coberturas que posibiliten la circulación del aire sobre la mezcla, (tipo media sombra).
<b>Carga de los camiones</b>	Para atenuar el fenómeno de segregación de materiales durante el proceso de carga de la mezcla, los camiones deben cargarse uniformemente, primero la parte cercana a la cabina, luego la parte trasera y finalmente la parte central. No deben realizarse cargas con pequeñas cantidades de mezcla elaborada. El flujo de mezcla debe ser neto y por pastones completos. Si la mezcla proviene de un silo debe verterse en cantidad suficiente para cargar cada parte del camión en una única operación.

**Equipos para Riego de Liga e imprimación:**

Los equipos de distribución de riego de liga e imprimación deben ser autopropulsados, poder aplicar el material bituminoso a presión, con uniformidad y sin formación de estrías y garantizando la tasa de aplicación definida en la presente especificación. El dispositivo regador debe proporcionar uniformidad transversal suficiente, a juicio de la Supervisión del proyecto, y debe permitir la recirculación en vacío del ligante. En el caso de utilizar asfalto rebajado de curado medio para imprimación y emulsión catiónica rápida para riego de liga, se debe evitar la mezcla de productos en el equipo regador. Por lo tanto en caso de disponerse de un solo equipo para ambas tareas, se debe asegurar la limpieza correcta del mismo previo a la recarga de ambos materiales.

**Distribuidoras (finisher):**

Los equipos de distribución de la mezcla asfáltica (terminadoras asfálticas), deben ajustarse a los requisitos que se indican en la tabla siguiente:

<b>Tabla Nº 10 REQUISITOS QUE DEBE CUMPLIR EL EQUIPO DE DISTRIBUCIÓN DE MEZCLAS ASFÁLTICAS</b>	
<b>Característica</b>	<b>Requisitos</b>
<b>Sensores de uniformidad de distribución</b>	<p>Las pavimentadoras deben estar equipadas con controles automáticos de la enrasadora, con sensores capaces de detectar y mantener los niveles desde una línea de referencia externa. Deben permitir que la enrasadora se desplace en forma acorde con las características transversales y longitudinales especificadas. Los sensores serán capaces de operar mediante el uso de una línea de referencia o un dispositivo tipo patín a cada lado o en ambos lados de la distribuidora. Los controles deben ser capaces de mantener la enrasadora con la inclinación transversal especificada, dentro de una tolerancia en más o en menos del 0.1%. Se permite la operación manual para la construcción de zonas pequeñas y de forma irregular.</p>
<b>Alimentación de la mezcla</b>	<p>Debe poder abastecer de mezcla asfáltica a la caja de distribución en la forma más constante posible.</p> <p>La tolva receptora de la pavimentadora debe tener suficiente capacidad como para permitir una operación de distribución uniforme y un sistema de distribución automático que coloque la mezcla en forma uniforme delante de la enrasadora. Para limitar el fenómeno de segregación de la mezcla, la tolva no debe vaciarse entre camión y camión, debe mantenerse siempre con un mínimo del orden del 30 % de su capacidad con mezcla asfáltica. En caso de empleo de mezcla asfáltica con asfalto modificado con polímero, no rige esta disposición, pudiendo vaciarse completamente la tolva para controlar el fenómeno de segregación térmica.</p> <p>El movimiento de las alas de la esparcidora debe limitarse al mínimo indispensable.</p>
	<p>Los tornillos helicoidales deben tener una extensión tal que lleguen a 0.10 – 0.20 metros de los extremos de la caja de distribución, exceptuando el empleo en ensanches o ramas de</p>

<b>Operación de distribución transversal de la mezcla</b>	acceso / egreso de reducida longitud, para distribuidoras con plancha telescópica. La mezcla debe mantener una altura uniforme dentro de la caja de distribución. Como orientación la altura de la mezcla debe cubrir el 50 de la altura de los tornillos helicoidales. En otros términos la mezcla debe mantenerse a la altura del eje del tornillo.
<b>Caja de distribución</b>	La porción de la caja de distribución que excede el chasis de la terminadora, debe contar con cierre frontal (contra-escudo). En tanto que la parte inferior de tal dispositivo, debe contar con una cortina de goma que alcance la superficie de la calzada durante la operación de distribución.
<b>Tornillos helicoidales</b>	Se debe procurar que la altura del tornillo sin fin sea tal que su parte inferior se sitúe a no más de 2.5 veces el espesor de colocación de la capa. Debe procurarse que el tornillo sin fin gire en forma lenta y lo más permanentemente posible.
<b>Plancha</b>	La posición altimétrica de la plancha debe poder ser regulada en forma automática mediante sensores referenciados a la capa de base u otro medio que permita distribuir la mezcla con la mayor homogeneidad del perfil longitudinal. Los calentadores de la planta deben encontrarse en perfecto estado de funcionamiento. El calentamiento de la plancha debe ser homogéneo, evitando sobrecalentamientos localizados de la misma.
<b>Homogeneidad de la distribución</b>	Debe poder operar y regularse de modo que la superficie de la capa extendida resulte lisa y uniforme, sin segregaciones ni arrastres, y con un espesor tal que, una vez compactada, se ajuste a la rasante y sección transversal indicadas en los Planos del Proyecto.
<b>Operación</b>	El avance se realizará con la mayor continuidad posible, ajustando la velocidad a la producción de la planta, de modo de reducir las detenciones al mínimo. En caso de detención, se comprobará que la temperatura de la mezcla que quede sin distribuir, en la tolva de la terminadora y en la caja de distribución, no descienda de la indicada para el inicio de la compactación. En caso contrario, se ejecutará una junta transversal y se debe desechar la mezcla defectuosa.
	Tanto el proceso de mantenimiento como de limpieza de la extendedora, debe realizarse con

<b>Operaciones de mantenimiento y limpieza</b>	extremo cuidado, procurando no derramar hidrocarburos que puedan contaminar y afectar la mezcla asfáltica colocada. Después de cada operación diaria, se debe realizar una prolija limpieza que elimine cualquier residuo de mezcla asfáltica. Debe comprobarse el correcto funcionamiento de todas las partes móviles antes de iniciar una nueva jornada de distribución de mezcla asfáltica.
------------------------------------------------	---------------------------------------------------------------------------------------------------------------------------------------------------------------------------------------------------------------------------------------------------------------------------------------------------------------------------------------------------------------------------------------------------

**Equipo de Compactación:**

Los equipos de compactación deben ajustarse a los requisitos indicados en la tabla siguiente:

<b>Tabla N° 11 REQUISITOS QUE DEBEN CUMPLIR LOS EQUIPOS DE COMPACTACIÓN DE MEZCLAS ASFÁLTICAS</b>	
<b>Característica</b>	<b>Requisitos</b>
<b>Número y tipo de equipo</b>	El número y las características de los equipos de compactación deben ser acordes a la superficie y espesor de mezcla que se debe compactar. Se pueden utilizar compactadores de rodillos metálicos, estáticos o vibrantes, de neumáticos o mixtos. La composición mínima del equipo será un compactador vibratorio de rodillos metálicos o mixtos, y un compactador de neumáticos.
<b>Rodillos sobre llantas o neumáticos</b>	Los rodillos neumáticos deben contar con Protecciones de lona u otro material de modo de generar recintos que limiten el enfriamiento de las llantas. Tales elementos deben extenderse en la parte frontal y lateral de cada conjunto de llantas y alcanzar la menor altura posible respecto de la superficie de la mezcla que se compacta. Deben estar dotados de dispositivos para la limpieza de sus llantas o neumáticos durante la compactación.
<b>Rodillos lisos metálicos</b>	Los rodillos metálicos deben mantener húmeda la superficie de los cilindros, sin excesos de agua. Los compactadores vibratorios deben contar con dispositivos automáticos para eliminar la vibración, al invertir el sentido de su marcha.
	El peso estático de los equipos o la operación vibratoria, no debe producir la degradación

<b>Funcionamiento</b>	granulométrica de los agregados pétreos. Deben poder invertir la marcha mediante una acción suave.
<b>Condiciones de operación</b>	<p>La operación debe ser en todo momento sistemática y homogénea, acompañando el avance de la distribuidora. Deben poder obtener una superficie homogénea, sin marcas o desprendimiento de la mezcla asfáltica. Debe evitarse la detención de los equipos sobre la mezcla caliente.</p> <p>Debe mantenerse un adecuado abastecimiento de combustibles y de agua para humectación, de modo de evitar interrupciones en el proceso de compactación. La compactación se realizará longitudinalmente, de manera continua y sistemática. Si la extensión del concreto asfáltico se realizara por franjas, al compactar una de ellas se ampliará la zona de compactación para que incluya al menos quince centímetros (15 cm) de la anterior. La secuencia de operaciones debe continuarse hasta que se alcance la densidad con el porcentual de vacíos de aire especificado. Los rodillos deben llevar su rueda motriz del lado más cercano a la distribuidora; a excepción de los sectores en rampa en ascenso, donde puede invertirse. Los cambios de dirección se deben realizar sobre mezcla ya compactada, y los cambios de sentido se deben efectuar con suavidad.</p>
<b>Temperatura de la mezcla</b>	Las operaciones de compactación deben llevarse a cabo con la mezcla en mayor temperatura posible, sin que se produzcan desplazamientos de la mezcla extendida. Se debe continuar las operaciones mientras la temperatura de la mezcla no baje de la mínima prescrita en la fórmula de trabajo (nunca menos de 120 °C para cementos asfálticos convencionales y no menos de 135 °C para cementos asfálticos modificados con polímeros).

**CONDICIONES PARA LA ELABORACIÓN DE MEZCLAS ASFÁLTICAS:****Producción de las Plantas Asfálticas:**

Los concretos asfálticos en caliente se deben elaborar en plantas asfálticas estacionarias, continua o discontinua, capaces de manejar simultáneamente en frío un mínimo de fracciones de áridos indicados en la tabla N° 07. La especificación complementaria indica la producción horaria mínima de la central, en función de las características de la obra.

<b>Tabla N° 12 REQUISITOS PARA LA ELABORACIÓN DE MEZCLAS EN PLANTAS ESTACIONARIAS</b>	
<b>Alimentación de las tolvas de áridos en frío</b>	La carga de cada una de las tolvas de áridos en frío se realizará de forma que su contenido esté siempre comprendido entre el cincuenta y el cien por cien (50 a 100%) de su capacidad, sin rebosar. En las operaciones de carga se tomarán las precauciones necesarias para evitar segregaciones o contaminaciones
<b>Dosificadores de áridos en frío</b>	Se regularán de forma que se obtenga la granulometría de la fórmula de trabajo; su caudal se ajustará a la producción prevista, debiéndose mantener constante la alimentación del secador.
<b>Temperatura de los agregados</b>	En ningún caso se introducirán en el mezclador, áridos a una temperatura superior a la del asfalto en más de 15 °C.
<b>Temperatura de la mezcla</b>	Las temperaturas máxima y mínima de la mezcla al salir del mezclador. La temperatura máxima no deberá exceder de 170 °C para ligantes convencionales ni de 185 °C para cementos asfálticos modificados con polímeros.
<b>Horno de secado y calentamiento</b>	Se debe regular de forma que la combustión sea completa, (ausencia de humo negro en el escape de la chimenea);
<b>Mezclado en plantas discontinuas o por bachadas</b>	El mezclado en seco, incluido el polvo mineral debe situarse en el entorno de los quince (15) segundos a partir del cual se puede incorporar el cemento asfáltico. El conjunto de materiales incluido el cemento asfáltico se debe mezclar durante un tiempo no superior a los veinticinco (25) segundos, contados a partir del momento en que se adicionó el asfalto. En ese lapso las partículas deben quedar recubiertas por el cemento asfáltico y debe obtenerse una mezcla homogénea. En caso de que la mezcla no resulte homogénea debe revisarse el estado de las palas, brazos, pastillas y los revestimientos internos del mezclador. Los elementos con desgastes excesivos, son causa frecuente de heterogeneidades en el mezclado.
<b>Recuperación de polvo</b>	La extracción por los colectores deberá regularse de forma que la cantidad y la granulometría del polvo mineral recuperado sean uniformes.
<b>Recirculación del cemento asfáltico</b>	Durante la producción de la mezcla, el cemento asfáltico que no ingrese al mezclador, debe permanecer circulando en las cañerías de conducción. La descarga de retorno del ligante a los tanques de almacenamiento será siempre sumergida.

**Frecuencia de Ensayos Durante la Producción de Mezclas Asfálticas:**



Se establecen las siguientes frecuencias de ensayos sobre las mezclas producidas:

<b>TABLA Nº 13 FRECUENCIA DE ENSAYOS DURANTE LA PRODUCCIÓN DE MEZCLAS ASFÁLTICAS</b>	
<b>Parámetro de control</b>	<b>Frecuencia de ensayos</b>
Contenido de asfalto	<b>Cada doscientas cincuenta (250) toneladas métricas de producción o al menos una vez por día en caso de que ésta no alcance el valor señalado.</b>
Granulometría de la mezcla de áridos	
Densidad Marshall	
Estabilidad Marshall	
Vacíos de aire en la mezcla compactada	
Vacíos del Agregado Mineral (VAM)	
Proporción de VAM ocupados por asfalto efectivo	
Densidad teórica máxima (Rice)	
Concentración crítica de filler	
<b>Sobre el cemento asfáltico recuperado de la mezcla ASTM D1856-95a</b>	<b>Frecuencia de ensayos</b>
Penetración	<b>Cada 5,000 toneladas métricas de producción o al menos una vez por semana en caso de que ésta no alcance el valor señalado.</b>
Punto de ablandamiento	
Viscosidad rotacional a 60 °C (140 °F)	
Ensayo de susceptibilidad al agua	

Si se encontrara que la mezcla producida se encuentra fuera de tolerancia o excedan los límites impuestos por la presente especificación, se deben realizar las correcciones pertinentes.

Los resultados de los ensayos deben estar disponibles en todo momento ante el requerimiento de la Supervisión.

#### **Reformulación de la Mezcla Asfáltica:**

Cuando se producen alteraciones en los parámetros de calidad de las mezclas asfálticas que se producen, en primer lugar, se deben verificar todos los mecanismos de funcionamiento de la planta asfáltica. Descartado este elemento como causal de las alteraciones, se debe proceder a reconsiderar la fórmula de mezcla cuando se verifiquen las condiciones que se indican a continuación.

<b>TABLA N° 14 CONDICIONES PARA REFORMULAR LA MEZCLA ASFÁLTICA DURANTE LA PRODUCCIÓN</b>	
<b>Parámetro de Control</b>	<b>Condición que se considera</b>
Vacíos de aire de la mezcla producida	Más o Menos de uno por ciento (1 %) respecto de los vacíos de la fórmula de trabajo. Cuando es menor a tres por ciento (3 %) Cuando es mayor de cinco por ciento (5 %)
Granulometría de los áridos luego de separar el asfalto	Excede los límites permitidos
Cemento asfáltico	Excede las tolerancias establecidas
Índice de envejecimiento del cemento asfáltico recuperado	Excede de tres (3)
VAM de la mezcla producida	Se encuentra por debajo del mínimo establecido para la mezcla o lo excede en más de dos puntos porcentuales
Proporción de VAM ocupado por asfalto efectivo	Se encuentra fuera de las tolerancias Concentración crítica de Filler
Concentración crítica de Filler	C/Cs excede la unidad
Susceptibilidad al agua de la mezcla	Se encuentra por debajo del límite tolerado

Si durante la producción de mil toneladas (1,000 t) métricas de mezcla o durante dos días de producción, lo que resulte menor, se ha producido el incumplimiento de más de uno de los parámetros indicados en la tabla, se debe cesar inmediatamente la producción y ajustar el diseño de la mezcla asfáltica. La nueva mezcla diseñada debe ser sometida a la aprobación de la Supervisión.

#### **Preparación de la Superficie de Apoyo:**

Las condiciones que debe reunir la superficie sobre la que se colocará el concreto asfáltico se indican en la tabla siguiente:

<b>TABLA N° 15 REQUISITOS PARA LA SUPERFICIE DE APOYO DE LA CAPA ASFÁLTICA</b>	
<b>Parámetro</b>	<b>Condición</b>
Estabilidad	La superficie de apoyo debe ser regular y no debe exhibir deterioros ni partes débilmente adheridas, de modo tal que el espesor de colocación de la mezcla se pueda encuadrar dentro de la tolerancia de espesores
Limpieza	Previo a la ejecución del riego de liga ó imprimación, la superficie a regar debe hallarse completamente seca, limpia y desprovista de material flojo o suelto. En el caso de utilizarse emulsión asfáltica para imprimir, puede ser conveniente la pre-humectación de la superficie antes de realizar el riego.

	La limpieza alcanza a las manchas o huellas de suelos cohesivos, los que deben eliminarse totalmente de la superficie.
Hombros	Los hombros y/o carriles aledaños se deben mantener durante los trabajos en condiciones tales que eviten la contaminación de la superficie, luego de que esta ha sido cubierta por el riego de liga.
Mantenimiento de condiciones	Veinte y Cuatro (24) horas antes de iniciar la colocación de la carpeta en un tramo, la superficie imprimada debe encontrarse seca y en perfecto estado. Si la superficie imprimada ha estado expuesta excesivamente al tráfico o la lluvia y según criterio de la Supervisión su mantenimiento no ha sido adecuado, se deben efectuar las pruebas necesarias para comprobar que no se ha afectado la estabilidad de las capas inferiores ni la capacidad adherente del riego. Las áreas deterioradas destruidas de la Imprimación o de pavimentos existentes deben ser previamente reparadas a entera satisfacción de la Supervisión y de acuerdo con procedimientos establecidos.

**Tasa de Aplicación del Riego de Liga y del Riego de Imprimación:**

Sobre la superficie de asiento en las que deban ejecutarse riegos de liga o imprimación, los rangos de tasa de aplicación son los indicados en la Tabla siguiente:

<b>TABLA Nº 16 TASA DE APLICACIONES DE RIEGO DE IMPRIMACIÓN Y LIGA</b>	
<b>Material bituminoso</b>	<b>Tasa de aplicación l/m<sup>2</sup> (Ligante asfáltico residual)</b>
Imprimación con rebajado de curado medio	0.60 - 0.80 (0.16 a 0.21 galones/ m <sup>2</sup> )
Imprimación con emulsión catiónica	0.40 - 0.80 (0.11 a 0.21 galones/ m <sup>2</sup> )
Riego de liga	0.15 – 0.30 (0.04 a 0.08 galones/ m <sup>2</sup> )

**Compactación de la Mezcla:**

Las operaciones de compactación de la mezcla y formación de juntas transversales y longitudinales, se deben ajustar a lo indicado en la tabla siguiente:

<b>Tabla N° 17 CONDICIONES DE COMPACTACIÓN Y FORMACIÓN DE JUNTAS</b>	
<b>Parámetro</b>	<b>Condición</b>
<b>Temperatura de la mezcla</b>	Las operaciones de compactación deben llevarse a cabo con la mezcla en mayor temperatura posible, sin que se produzcan desplazamientos de la mezcla extendida.
<b>Operación</b>	Los rodillos deben llevar su rueda motriz del lado más cercano a la distribuidora; a excepción de los sectores en rampa en ascenso, donde puede invertirse. Los cambios de dirección se deben realizar sobre mezcla ya compactada, y los cambios de sentido se deben efectuar con suavidad. Los rodillos metálicos de compactación deben mantenerse siempre limpios y húmedos.
<b>Separación de juntas</b>	<p>Cuando con anterioridad a la extensión de la mezcla, se ejecuten otras capas asfálticas, se debe procurar que las juntas transversales de capas superpuestas guarden una separación mínima de 1.5 m, y de 0.15 m para las longitudinales.</p> <p>Las juntas transversales se deben compactar transversalmente, disponiendo los apoyos adecuados fuera de la capa para el desplazamiento del rodillo. Además, las juntas transversales de franjas de extensión adyacentes deben distanciar en más de 5 m.</p>
<b>Corte de la capa en las juntas</b>	<p>Tanto en las juntas longitudinales como transversales, se debe producir un corte aproximadamente vertical, que elimine el material que no ha sido densificado. Esta operación puede ser obviada en juntas longitudinales, para el caso de ejecución simultánea de fajas contiguas.</p> <p>Debe evitarse el redondeo de los bordes, tanto por los equipos de compactación como por circulación del tránsito.</p>
<b>Compactación de juntas transversales</b>	<p>Las juntas transversales se deben compactar transversalmente con rodillo liso metálico, disponiendo los apoyos adecuados fuera de la capa para el desplazamiento del rodillo.</p> <p>Se debe iniciar la compactación apoyando aproximadamente el 90 % del ancho del rodillo en la capa fría. Debe trasladarse paulatinamente el rodillo de modo tal que en</p>

	no menos de cuatro pasadas, el mismo termine apoyado completamente en la capa caliente. A continuación, se debe iniciar la compactación en sentido longitudinal.
<b>Compactación de juntas longitudinales</b>	Cuando se localice en la línea central de una vía de dos carriles, formará un coronamiento bien definido, sin puntos bajos donde se pueda acumular agua de lluvia. Cuando se localice fuera de la línea central de la vía, debe mantener la misma pendiente transversal y permitir el libre drenaje del agua.
<b>Compactación con rodillo metálico liso</b>	Toda junta debe compactarse con compactadores de rodillos metálicos lisos. Pueden emplearse dos modalidades de compactación las que deben haber sido ajustadas en los respectivos tramos de prueba y ajuste del proceso de compactación: Estática: el rodillo sólo apoya el cilindro en aproximadamente 15 cm sobre la capa caliente. Vibratoria: el rodillo sólo apoya el cilindro en aproximadamente 10 cm sobre la capa fría.
<b>Verificación de regularidad en juntas</b>	Para ambos tipos de obra sobre las juntas transversales de construcción, se deben realizar mediciones con la regla de 3 m apoyada con un extremo sobre la junta hacia atrás y hacia delante de la misma, además con la regla colocada simétricamente sobre la junta. Estas operaciones se deben realizar en tres posiciones: una en cada huella y otra en la interhuella, siendo la exigencia a cumplir, apartamientos menores o iguales a 4 mm, entre el borde inferior de la regla y la superficie de rodamiento.
<b>Condiciones para la habilitación al tránsito</b>	Terminado el proceso de compactación, puede habilitarse la capa a la circulación del tránsito, tan pronto como la capa alcance la temperatura ambiente en todo su espesor.
<b>Observaciones particulares</b>	La mezcla asfáltica a compactar no debe mantener material suelto sobre otras capas aledañas. Debe generarse un sobre espesor de mezcla en el borde de la misma para provocar durante la compactación con rodillo liso la más alta densificación posible. En este sentido no se permite enrasar con rastrillos u otras

	herramientas, la mezcla caliente con la capa aladaña.
--	-------------------------------------------------------

**C.10. Pavimento sobre Puentes:**

Las losas de los puentes se deben pavimentar con concreto asfáltico, de calidad igual a la capa de rodadura, previa aplicación del riego de liga especificado. Durante la ejecución del riego y de la pavimentación, el Contratista debe proteger con lonas, papel u otro material adecuado, todas aquellas partes de los puentes que puedan ser alcanzadas por el material bituminoso o por los equipos.

**C.11. Avance de los Trabajos:**

La pavimentación no avanzará más de dos (2) kilómetros por carril.

Cuando el espesor de diseño requiera la ejecución dividida en dos capas asfálticas, no se permite que la primera capa quede librada al tránsito por más de siete (7) días. En consecuencia, la sucesión de capas debe llevarse a cabo dentro de ese lapso.

No se permite trabajo alguno cuando los equipos de transporte, extensión o compactación sean insuficientes, de forma tal que el avance de la obra se haga a menos del 60 % de la capacidad de mezcla de la planta. Queda exceptuado de esta disposición los trabajos de bacheo.

**C.12. Tramo de Prueba:**

Antes de iniciarse la puesta en obra de las mezclas asfálticas, se deben realizar los tramos de ajuste del proceso de distribución y compactación necesarios, hasta alcanzar la conformidad total acorde con las exigencias de la presente especificación. La o las pruebas se deben realizar sobre uno o más tramos propuesto por el Contratista y deben contar con la conformidad de la Supervisión.

En el tramo de prueba el Contratista debe ajustar, la producción de la mezcla diseñada, los procesos de elaboración, transporte, uniformidad y tasa de aplicación del riego de liga, extensión y compactación de la mezcla asfáltica, adoptando para ello las medidas de seguridad y señalización.

Una vez que la Supervisión haya aprobado lo señalado precedentemente, se puede dar comienzo la puesta en obra de las mezclas.

El Contratista puede solicitar a la Supervisión, y ésta debe expedirse al respecto, si el tramo de prueba es aceptado como parte integrante de la obra.

**C.13. Requisitos para la Aceptación de la Mezcla Colocada en la Carretera:****C.13.1. Definición de Lote:**

A los efectos del control de calidad de la mezcla colocada, se considera como lote, que se aceptará o rechazará en bloque, al menor que resulte de aplicar los tres (3) criterios siguientes a una (1) sola capa de mezcla asfáltica en caliente colocada en la carretera:

- Quinientos metros (500 m) de calzada.

- Tres mil quinientos metros cuadrados (3.500 m<sup>2</sup>) de calzada.
- La fracción construida diariamente.

Cuando los valores individuales de los testigos presenten diferencias fuera de las tolerancias especificadas, el Contratista puede solicitar a la Supervisión la autorización para obtener y ensayar al menos cinco (5) nuevos testigos en las proximidades de las que acusen esas diferencias. Los sectores que quedan representados se definen como sub lotes, los que pueden ser aceptados con o sin descuento o rechazados.

Los límites de los sub lotes quedan definidos por el punto medio entre progresivas de los testigos extremos de muestras sucesivas o pueden ser establecidos por la Supervisión. Estos sub lotes deben ser representativos de no menos de doscientos metros (200 m) de calzada o de mil quinientos metros cuadrados (1.500 m<sup>2</sup>) de calzada, el que resulte menor de ambos.

Se deben identificar los testigos y se debe tomar nota del lugar donde se realizó la extracción correspondiente, al que se lo debe definir por la progresiva y distancia a un borde del pavimento.

### **C.13.2. Extracción de Testigos Calados:**

A los efectos del control de cada lote se deben extraer testigos calados en puntos aleatoriamente situados, en número no inferior a cinco (5), y se debe determinar el espesor y densidad de cada uno de ellos por separado.

Los testigos calados de la capa colocada y que se destinen además de medir la densidad y el espesor a la determinación de la densidad teórica (Rice) mediante saturación por vacíos deben ser obtenidos mediante brocas de al menos quince cm (15 cm) de diámetro. Para la determinación de la densidad Rice se deben descartar los agregados gruesos que hayan resultado cortados en el proceso de calado.

La Supervisión debe determinar el lugar de donde se deben extraer los testigos de la capa colocada.

En cada lote se deben ensayar un mínimo de cinco (5) testigos pertenecientes al mismo, debiendo verificarse:

- Contenido de Ligante
- Porcentaje de vacíos
- Espesor

Además, debe comprobarse la Regularidad del perfil longitudinal o rugosidad

En la tabla siguiente se indican los requisitos que deben cumplir las capas de concreto asfáltico y las condiciones de aceptación y rechazo.

Cuando los valores individuales de los testigos presenten diferencias fuera de las tolerancias especificadas, el Contratista puede solicitar a la Supervisión la autorización para obtener y ensayar al menos cinco (5) nuevos testigos en las proximidades de las que acusen esas diferencias. Los sectores que quedan representados se definen como sub lotes, los que pueden ser aceptados con o sin descuento o rechazados.

Los límites de los sub lotes quedan definidos por el punto medio entre progresivas de los testigos extremos de muestras sucesivas o pueden ser establecidos por la Supervisión. Estos sub lotes deben ser representativos de no menos de doscientos metros (200 m) de calzada o de mil quinientos metros cuadrados (1.500 m<sup>2</sup>) de calzada, el que resulte menor de ambos.

Se deben identificar los testigos y se debe tomar nota del lugar donde se realizó la extracción correspondiente, al que se lo debe definir por la progresiva y distancia a un borde del pavimento.

### C.13.3. Extracción de Testigos Calados:

A los efectos del control de cada lote se deben extraer testigos calados en puntos aleatoriamente situados, en número no inferior a cinco (5), y se debe determinar el espesor y densidad de cada uno de ellos por separado.

Los testigos calados de la capa colocada y que se destinen además de medir la densidad y el espesor a la determinación de la densidad teórica (Rice) mediante saturación por vacíos deben ser obtenidos mediante brocas de al menos quince cm (15 cm) de diámetro. Para la determinación de la densidad Rice se deben descartar los agregados gruesos que hayan resultado cortados en el proceso de calado.

La Supervisión debe determinar el lugar de donde se deben extraer los testigos de la capa colocada.

En cada lote se deben ensayar un mínimo de cinco (5) testigos pertenecientes al mismo, debiendo verificarse:

- Contenido de Ligante
- Porcentaje de vacíos
- Espesor

Además, debe comprobarse la Regularidad del perfil longitudinal o rugosidad. En la tabla siguiente se indican los requisitos que deben cumplir las capas de concreto asfáltico y las condiciones de aceptación y rechazo.

<b>Tabla Nº 18 CONDICIONES DE ACEPTACIÓN O RECHAZO DE LA MEZCLA COLOCADA</b>	
<b>Parámetro</b>	<b>Condición</b>
<b>Contenido de asfalto efectivo</b>	El porcentaje medio de cemento asfáltico de producción por lote, debe encuadrarse dentro de una tolerancia de más menos veinticinco céntimos porcentuales ( $\pm 0.25$ %) respecto de la fórmula de obra aprobada y vigente. Los valores individuales deben encuadrarse dentro de una tolerancia de más menos cincuenta céntimos ( $\pm 0.5$ %), respecto del valor de fórmula de obra aprobada y vigente, de no cumplirse este requisito la totalidad del lote debe ser rechazado.
<b>Vacíos de aire en la mezcla colocada</b>	La densidad alcanzada en la obra debe ser tal que el promedio de los vacíos de aire de los testigos calados en cada lote, se encuentren comprendidos entre el tres y el seis por ciento (3 y el 6 %). Cumplida esta condición el lote puede ser aceptado. A los fines del cálculo de los vacíos se debe tomar como Densidad



	<p>Máxima Teórica (medida mediante saturación por vacío - Rice), la obtenida en testigos calados dentro del lote de mezcla colocada. Si el valor medio de porcentaje de vacíos es mayor al seis por ciento (6 %) y ningún valor individual es mayor al siete y medio por ciento (7.5 %) se debe aprobar el sector con un descuento del diez por ciento (10 %)</p> <p>Si en uno o más testigos el porcentaje de vacíos es mayor al siete y medio por ciento (7.5 %), la Supervisión puede autorizar la extracción de otros cinco testigos en el lote donde se detectó el valor defectuos y se debe obtener un nuevo valor medio. Si este valor es menor o igual al seis por ciento (6 %) se lo debe aprobar. Si está entre el seis por ciento (6 %) y el siete y medio por ciento (7.5 %) se debe aplicar el descuento indicado. Si resulta mayor al siete y medio por ciento (7.5 %) se debe rechazar al sub lote. Los lotes o sub lotes cuyos vacíos promedios resulten inferiores al tres por ciento (3.0 %) se deben rechazar. En todos los casos de rechazo el Contratista debe proceder al retiro de la capa y a su reconstrucción a su cargo.</p>
<p><b>Espesor de capa de rodamiento</b></p>	<p>La determinación sobre dos diámetros del espesor de cada testigo calados en cada lote, no debe ser inferior en más de medio centímetro (0.5 cm) al previsto en las secciones transversales tipo indicadas en los planos del proyecto. Además, no debe ser superior en más de diez milímetros (10 mm) al previsto para ella en las secciones transversales tipo indicada en los planos del proyecto.</p> <p>Si el espesor medio obtenido fuera inferior a la tolerancia especificada se debe rechazar la capa debiendo el Contratista por su cuenta, levantar la capa mediante fresado y reponerla o, extender de nuevo otra capa sobre la rechazada si no existieran problemas de gálibo o de sobrecarga en estructuras.</p>
	<p>El espesor medido en cada testigo de un lote, no debe ser inferior en más de un (1) cm al previsto en las secciones tipo indicadas en los planos del proyecto. En estos casos el</p>

<p><b>Espesor en capas de base y otras posiciones</b></p>	<p>Contratista puede solicitar a la Supervisión la autorización para compensar el déficit de espesor con un mayor espesor de la capa de rodamiento dentro del sub lote que represente la muestra.                  No debe diferir del teórico en más de quince milímetros (15 mm).                  Si el espesor medio obtenido en el lote fuera inferior al ochenta por ciento (80 %) del especificado, se debe rechazar la capa debiendo el Contratista por su cuenta, levantar la capa mediante fresado y reponerla o colocar de nuevo otra capa sobre la rechazada si no existieran problemas de gálibo o de sobrecarga en estructuras y a criterio de la Supervisión.                  Si el espesor medio para el lote fuera superior al noventa por ciento (90%) del especificado, y no existieran problemas de escurrimiento, la Supervisión puede aceptar la capa con una penalización económica del diez por ciento (10 %).</p>	
<p><b>Espesor en todas las capas</b></p>	<p>En todos los semiperfiles se debe comprobar el ancho de la capa extendida, que en ningún caso debe ser inferior a la teórica deducida de la respectiva sección transversal tipo de los Planos de proyecto. No se considera parte del ancho de la capa los chaflanes de los bordes libres de la capa.</p>	
<p><b>Regularidad superficial (rugosidad) de la capa de rodamiento</b></p>	<p><b>Longitud del tramo analizado en Km</b></p>	<p><b>% mínimo de valores iguales o inferiores a dos (2) m/Km (I.R.I) para L = 100m</b></p>
	<p>Mayor o igual a 30</p>	<p>95</p>
	<p>Menor a 30 y mayor a 10</p>	<p>85</p>
	<p>Menor a 10</p>	<p>80</p>
	<p>Si los resultados de la regularidad superficial de la capa terminada exceden los límites establecidos en más del diez por ciento (10%) de la longitud del tramo controlado o de la longitud total de la obra para capas de rodamiento, se debe colocar una nueva capa de mezcla bituminosa con el espesor que determine la Supervisión por cuenta del Contratista.</p>	

	Si los resultados de la regularidad superficial de la capa colocada exceden los límites en menos del diez por ciento (10%) de la longitud del tramo controlado o de la longitud total de la obra para capas de rodamiento, la Supervisión puede autorizar la corrección de los defectos de regularidad superficial mediante fresado por cuenta del Contratista.
--	-----------------------------------------------------------------------------------------------------------------------------------------------------------------------------------------------------------------------------------------------------------------------------------------------------------------------------------------------------------------

#### C.14. Deficiencias en la Calidad de la Mezcla y / o en su Colocación:

Las áreas de mezcla asfáltica que muestren señales de deficiencias de calidad, tanto en su elaboración, transporte, distribución y compactación, deben ser removidas y reconstruidas por el Contratista. Estos trabajos no reciben pago alguno, estando los mismos a cargo del Contratista. En la tabla N° 19 se indican varias causas que pueden conducir a esta situación:

<b>Tabla N° 19 DEFICIENCIAS EN LAS CAPAS CONSTRUIDAS</b>	
<b>Deficiencia</b>	<b>Probables causas</b>
<b>Mezcla sobrecalentada</b>	Sobrecalentamiento en el proceso de elaboración. En esta condición la mezcla suele desprender humo color celeste.
<b>Áreas inestables</b>	Habitualmente debidas a un exceso de ligante. Exceso de ligante en la elaboración de la mezcla. Éste a su vez puede tener origen en un problema de segregación de la mezcla. Exceso de humedad residual, fenómeno que puede ocurrir en la elaboración de la mezcla en ciertas condiciones de humedad y temperatura en plantas del tipo tambor secador mezclador.
<b>Segregación parcial o generalizada</b>	<b>a)</b> De materiales: corresponde a la separación de agregados gruesos y mortero disponiéndose en forma heterogénea en la mezcla. <b>b)</b> Térmica: corresponde a diferencias de temperatura en la masa de la mezcla asfáltica. Éstas hacen variar la consistencia del cemento asfáltico y durante el proceso de distribución y compactación de la mezcla se producen variaciones en la densificación. Este tipo de segregación tiene mayor significación cuando se emplean cementos asfálticos modificados con polímeros. <b>c)</b> Combinada: Resulta de la combinación de las dos anteriores.

<b>Áreas fisuradas</b>	<p>Envejecimiento prematuro del ligante asfáltico.</p> <p>Inestabilidad de las capas subyacentes</p> <p>Mezclas fuera de los entornos admisibles para su composición.</p>
------------------------	---------------------------------------------------------------------------------------------------------------------------------------------------------------------------

El caso de que la carpeta asfáltica de rodamiento resulte permeable, el Contratista queda obligado a colocar sin costo adicional, una capa de sello asfáltico, micro carpeta o una sobre capa, de acuerdo a lo que indique la Supervisión.

#### **C.15. Laboratorio de Campo:**

El Contratista debe suministrar a su costo, para el servicio de la Supervisión, un local para el laboratorio de campo. Su localización debe ser tal que la planta asfáltica sea completamente visible desde sus ventanas. El local debe ser sometido a la aprobación de la Supervisión y debe estar dotado de servicios satisfactorios de energía eléctrica, agua, aire acondicionado y sanitario. El espacio para el laboratorio debe contar con dimensiones de siete (7) metros por cuatro (4) metros como mínimo. Debe además, contar con todo el mobiliario necesario para efectuar eficientemente el trabajo de laboratorio.

#### **D. PROCEDIMIENTO DE MEDICIÓN:**

El concreto asfáltico colocado se debe medir en toneladas métricas ( $t = 1.000 \text{ Kg}$ ), cuando se trate de ejecución de bacheos.

En caso de que el Contratista no cuente con la báscula fija, las toneladas métricas se calcularán multiplicando el área de la capa asfáltica colocada, por el espesor ordenado, por el promedio de la densidad (densidad bulk) determinada en el laboratorio y por el promedio del porcentaje de compactación en el campo.

#### **E. FORMA DE PAGO:**

El concreto asfáltico que ha sido aprobado y aceptado por la Supervisión y medido en la forma especificada, debe recibir pago al precio unitario establecido en el contrato. Dicho precio cubre los costos de explotación, clasificación, trituración, eventual lavado y almacenamiento de todos los agregados y rellenos minerales, (cal y eventualmente otro polvo mineral de aportación), su carga, transporte, descarga y acopio. Cubre también el suministro, calentamiento, almacenamiento y manejo del cemento asfáltico y los aditivos que al mismo se incorporen (mejoradores de adherencia). Cubre también, la preparación de la superficie de apoyo, el material para el riego de liga, las operaciones de riego y la conservación del mismo. Cubre también el proceso de elaboración, transporte hasta el sitio de descarga, la extensión, compactación y acabado de la mezcla. Cubre todos los insumos y gastos en que haya incurrido el Contratista para materializar y mantener los desvíos de tránsito durante los trabajos de pavimentación, así como cualquier reparación por trabajo defectuoso que señale la Supervisión y por todo otro suministro o tarea necesaria para llevar a cabo los trabajos en la forma y calidad especificados y que no reciba pago directo en otro ítem del contrato.

Si el Contratista eligiera a su conveniencia otro banco distinto al propuesto y si por la naturaleza de los materiales, la mezcla necesitara además de la cal hidratada (que es de uso obligatorio) de otro aditivo antidesnudante, el costo de tal aditivo será subrogado por cuenta del Contratista.

## **6. ROTULO DEL PROYECTO**

**Unidad: UNIDAD**

### **DESCRIPCIÓN DE LA ACTIVIDAD:**

La actividad consiste en la construcción de un rótulo móvil para el proyecto, se considera la colocación de dos sticker (solo para el escudo de la AMDC) las demás leyendas serán pintadas en ambas caras del color indicado en el plano sobre la lámina metálica de 1.60x0.90 de 1/32 pulg de espesor de acuerdo al proyecto en específico, la misma será fijada a un marco estructural de 40X40X2 mm con 2 horizontales de 1.60m y dos verticales de 0.90m unidos mediante soldadura, 2 tubos estructurales de 0.50 m de longitud para los paralelos de apoyo estos mismos descansaran sobre una base rectangular de 1.60x0.50 m (ver plano).

### **CRITERIOS DE MEDICIÓN Y PAGO**

**MEDICION:** la cantidad a pagarse será por unidad, el cual será aprobado por el supervisor.

**PAGO:** el precio y pago constituirá la compensación total por el suministro de materiales, construcción e instalación en el sitio de la obra.

## **7. LIMPIEZA FINAL DEL PROYECTO**

**Unidad: GLOBAL**

### **DESCRIPCIÓN DE LA ACTIVIDAD:**

Este trabajo consistirá en la limpieza final de la obra ejecutada, se procederá a retirar los materiales de desperdicio tales como madera, sobrantes de acero, concreto, arena, basura y otros que puedan afectar el ambiente y obstruir los cauces de ríos y/o quebradas. Los desperdicios deberán acarrear al botadero municipal.

### **CONSIDERACIONES DEL CÁLCULO DEL ANÁLISIS DE COSTO:**

Requiere mano de obra no calificada (peón) y herramienta menor. Esta actividad incluye el acarreo de material de desperdicio al botadero municipal.

### **CRITERIOS DE MEDICIÓN Y PAGO**

**MEDICION:** La cantidad a pagarse por limpieza final será de forma global, de trabajos ordenados, ejecutados y aceptados por el supervisor de obra.

**PAGO:** Estos precios y pagos constituirán la compensación total por suministro de mano de obra, equipo, herramientas y operaciones conexas en la ejecución de los trabajos descritos en esta especificación.

**La lista de equipo mínimo disponible deberá incluir lo siguiente:**

- 1 Cortadora
- 1 Retroexcavadora
- 1 Volqueta de 5 m<sup>3</sup>
- 1 Tanque de agua
- 1 Compresor de aire
- 1 Camión para movilización
- 1 Distribuidor de asfalto
- 1 Compactadora de rodillo
- 1 Compactadora neumática
- 1 Luminaria para trabajos nocturnos

## **Anexo 1. PLAN DE OFERTA**

- A. La lista de cantidades a usar se encuentra en archivo adjunto en .XLSX
  
- B. El cronograma de trabajo a usar se encuentra en archivo adjunto en .XLSX